

主な内容

- 2 衆議院議員総選挙開票結果
- 3 8月6日は県知事選挙の投票日です
- 4 町の家計簿を公表します
- 5 新しい農業委員が決まりました ほか
- 6 健康のひろば
- 7 児童手当が義務教育前まで支給されます ほか
- 8 教育委員会だより
- 9 図書館だより
- 10 ごみを減らすために… ほか
- 11 10月1日現在で国勢調査が実施されます ほか
- 12 文化ホールイベント情報 ほか
- 13 ふるさとへの便り フィルムレポート
- 14 15 お知らせ
- 16 こよみ

衆議院議員総選挙開票結果

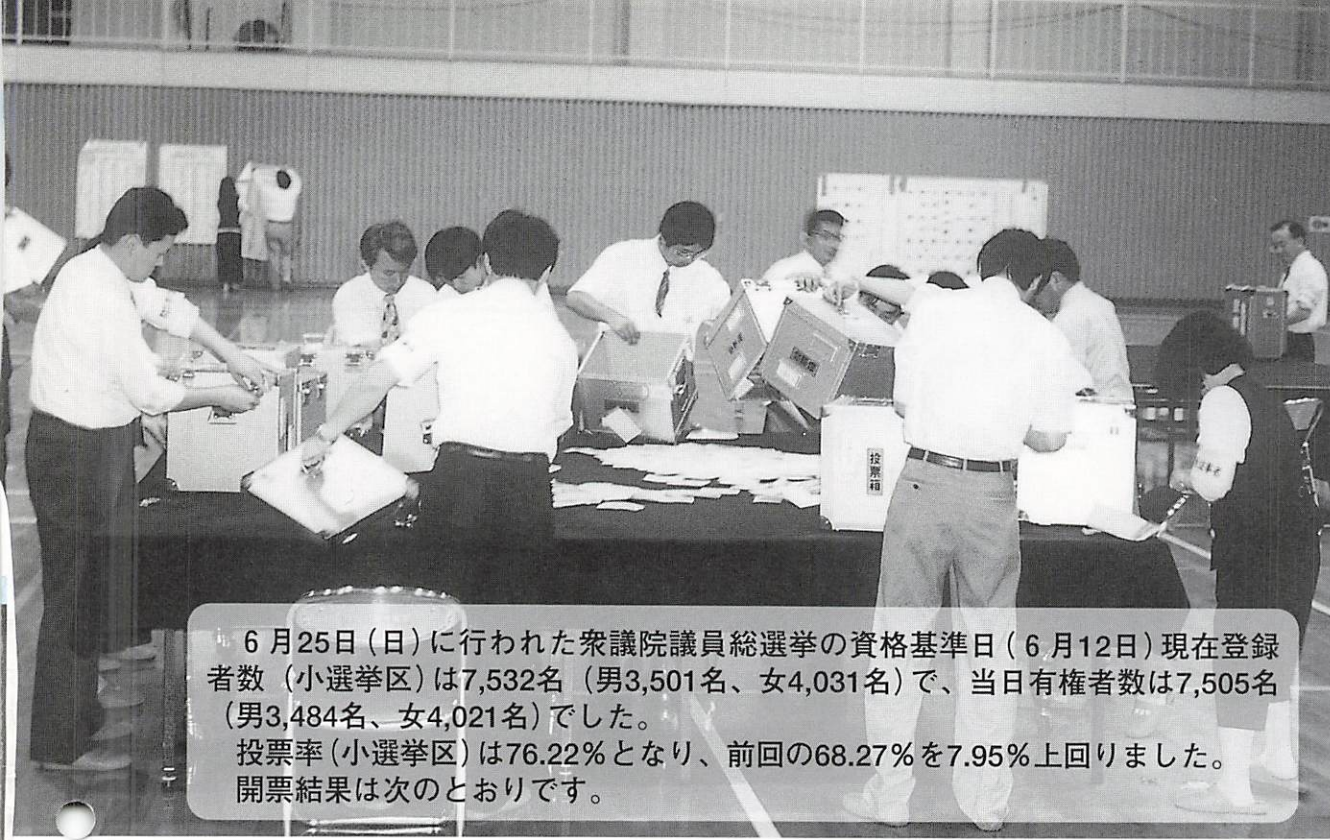

6月25日(日)に行われた衆議院議員総選挙の資格基準日(6月12日)現在登録者数(小選挙区)は7,532名(男3,501名、女4,031名)で、当日有権者数は7,505名(男3,484名、女4,021名)でした。
投票率(小選挙区)は76.22%となり、前回の68.27%を7.95%上回りました。
開票結果は次のとおりです。

小選挙区選出候補者別得票数

候補者氏名【党派】	得票数(票)
<small>うおなが ともゆき</small> 魚永智行【日本共産党】	375
<small>やまざき ももお</small> 山崎桃生【民主党】	720
<small>こうむら まさひこ</small> 高村正彦【自由民主党】	4,395
有効投票数	5,490
無効投票数	228
投票総数	5,718

今回の選挙から在外投票(外国に住んでいる人で在外選挙人証を交付された人が比例代表選挙のみ投票できる)と洋上投票(船員で選挙人名簿登録証明書を交付された人が指定船舶に乗船している場合、FAXで投票できる)が実施されました。在外投票6名、洋上投票1名の登録者があり、在外投票については2票の投票がありました。

また、最高裁判所裁判官国民審査も同時に行われました。

比例代表選出政党別得票数

政党名	得票数(票)
自由党	451
日本共産党	414
民主党	872
政党自由連合	8
自由民主党	2,426
社会民主党	246
公明党	857
有効投票数	5,274
無効投票数	449
投票総数 (在外投票2票含)	5,723

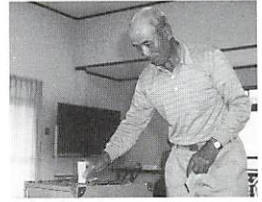

21世紀の山口県は あなたの1票から始まります。

告示の日

7月20日

徳地町で投票できる人

平成12年8月6日に満20歳以上の日本国民で、資格基準日(平成12年7月19日)まで引き続き3か月以上、徳地町の住民基本台帳に記載されている人。
(平成12年4月19日までに転入手続きを終わった人。)

投票

徳地町内19か所に投票所が設けられます。入場券(ハガキ)を7月末頃に発送しますので、それを持って、指定された投票所で投票してください。
投票時間は午前7時～午後8時までです。早めに投票を済ませましょう。

堀投票区の投票所が文化ホールに変わります。

※今まで「出雲ふれあいの館」で投票の堀投票区の方は、文化ホールで投票することになります。ご注意ください。

開票

8月6日、午後9時30分から町民体育館で行われます。

投票日に投票できない人のために

不在者投票

投票は、投票日に決められた投票所で行うのが原則ですが、当日、仕事や冠婚葬祭の予定がある人、レジャーや旅行あるいは入院など何らかの理由で投票所に行くことができない人は、前もって不在者投票をすることができます。

【期間】

7月20日～8月5日

【ところ・時間】

◆役場本庁2階の

選挙管理委員会事務局

午前8時30分～午後8時

※土・日は1階玄関ホールで行います。平日も2階に上がるのが困難な方は、町民課受付までお申し出ください。

◆各支所(平日のみ)

午前8時30分～午後5時

なお、病院や老人ホームなど不在者投票ができる指定の施設に入っている人は、それぞれの施設で投票できます。

郵便による不在者投票

身体障害者手帳(両下肢等の障害1級もしくは2級、内臓機能の障害1級もしくは3級)または戦傷病者手帳(同程度の障害)の交付を受けている人で、外出が困難な人は、自宅で投票し、投票用紙を郵送することができます。

ただし、あらかじめ「郵便投票証明書」の交付を受けて、選挙期日4日前までに選挙管理委員会に投票用紙を請求しなければなりません。

新たに郵便投票証明書の交付を希望する人や有効期限が満了する人は、早めに選挙管理委員会です手続きしてください。

選挙に関する問い合わせ

徳地町選挙管理委員会事務局

☎ 52-11112

(有) 2251

8月6日は県知事選挙の投票日

町の家計簿を公表します!

町では、年2回財政状況の公表をしています。今回は、平成11年度の下半期(10月から3月)の執行状況をお知らせします。

歳出

歳入

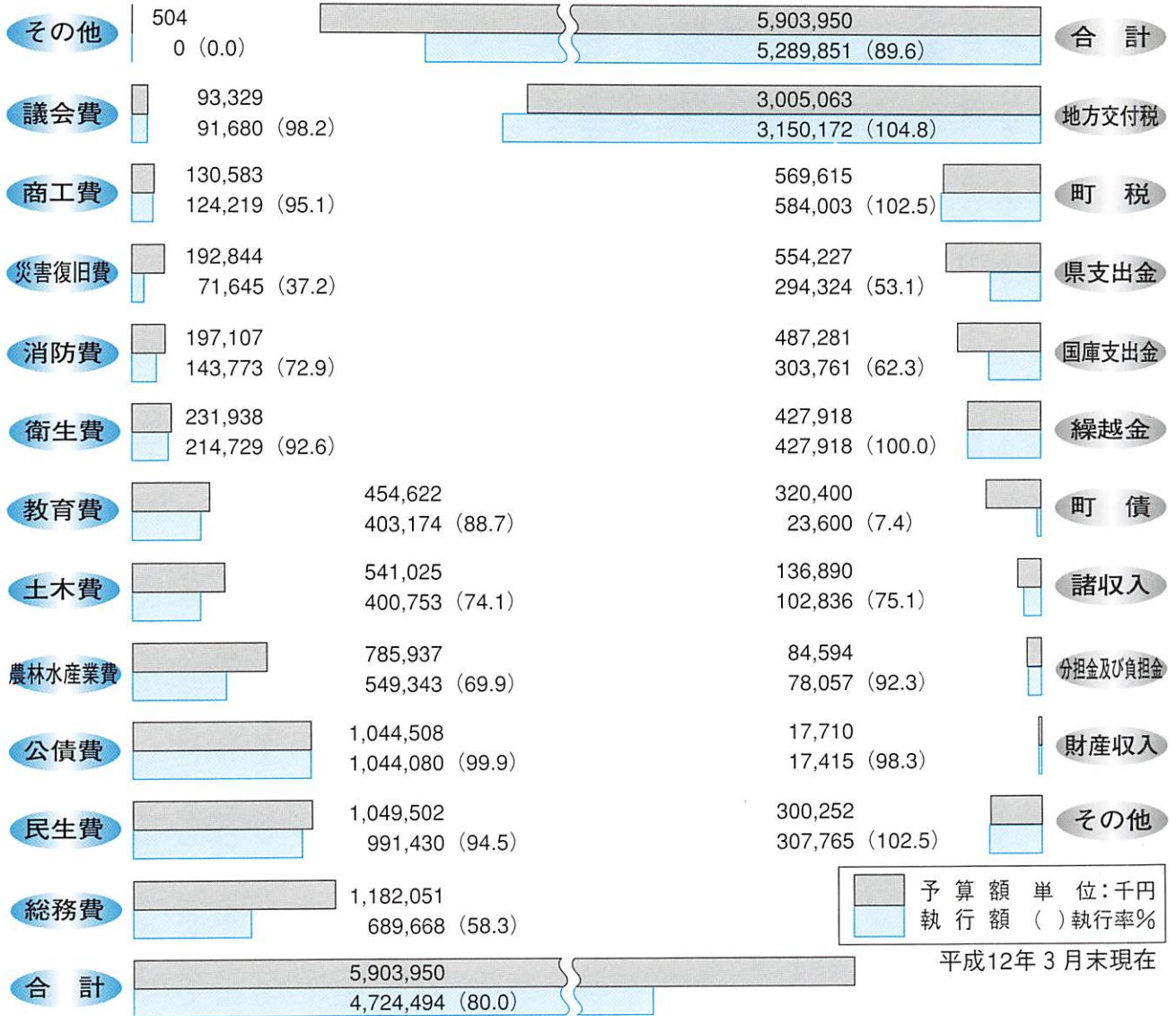

町債(長期借入金)状況 (単位:千円)

区分	3月末現在高
(1)一般公共債	88,891
(2)一般単独債	1,484,805
(3)義務教育債	213,418
(4)辺地対策債	530,168
(5)過疎対策債	1,783,528
(6)地域改善対策債	175,398
(7)公有林整備債	578,736
(8)公営住宅債	204,327
(9)都道府県貸付金	40,380
(10)災害復旧債	135,896
(11)減税補てん債	185,436
(12)臨時税収補てん債	41,000
計	5,461,983

特別会計執行状況 (単位:千円,%)

会計名	予算額	収入済額	収入率	支出済額	執行率
国民健康保険	718,416	648,430	90.3	590,550	82.2
老人保健	1,623,114	1,412,790	87.0	1,445,907	89.1
同和地区住宅資金貸付事業	5,293	5,566	105.2	3,162	59.7
同和福祉援護資金貸付事業	414	435	105.1	0	0.0
交通災害共済事業	9,317	8,496	91.2	3,368	36.1
農業集落排水事業	43,210	42,301	97.9	36,728	85.0

新しい農業委員が

決まりました

農業委員は、選挙による13名と町議会、農協、農業共済から推薦され、選任された5名を合わせて18名で構成されています。このうち任期満了に伴い、5月16日に告示された徳地町農業委員会一般選挙は、立候補者が定数と同数であったため無投票で当選が決定しました。任期は6月3日から3年間です。

選出別(役職)	氏名	住所	担当地区		
公選	案野 薫	大内谷	柚野	川上、猿岡、中野、刀迫、大内谷、小対、高巢、柚木	
選任	藤村 勉	北谷		大土路、横山、滑、笹ヶ滝、祖父、出合、北谷、上野谷、中村、下野谷	
公選	伊藤 忠仁	御馬	八坂	御馬、中央上・中・下、船路東、大月、上八坂上・下	
公選	原田 光久	下庄		屋敷、間方、上河内、下庄	
公選(会長)	山本 昭夫	川口下		瀬戸原、夏焼上・中・下、戸祢、中村上・中・下、刈干、川口上・下	
公選	永久 市三	木地屋	出雲	梶畑、桃木、羽高、奥谷、木地屋、奈良原、神原、巢垣、国木、野々井、三谷川上・中・下、三谷川団地、下八坂上・中・下	
公選	岡村 昭	才契		才契、上市、市、片山、茂知木、御所野、深谷、才谷、関	
公選	田中 正弘	下庄方		伏野上・下、中村、須路上・下、上佐、上佐団地、上庄方、下庄方、旭、堀、本町、西川	
公選(会長職務代理)	安田 敏男	西大津		漆尾、開作、二の宮、西大津、徳行、土井、樋ノ口	
公選	吉松 照蔵	沖ノ原西		志手原、沖ノ原東・西、伊賀地団地、古森、新田上・下、船津上・中・下	
選任	高田 潔	麻生		麻生、野尻	
公選	藤本 貢	西畑		島地	上村、西畑、蔵場、西村、大町、仕出ノ木、島地団地、浄賢
公選	岸田百合子	下藤木			上・中・下藤木、下津屋
選任	丸山 早苗	立石			小河内、立石、上市、中市、下市、中村、石曾根
公選	松原 希嗣	矢井	串	矢井、大久保、大野、中畑、下畑、臼谷	
選任	井関 恵	鯖		上角一区・二区、鯖、安養地一区・二区	
公選	桑原 互	下串二区		上串一区・二区、下串一区・二区、遠内一区・二区、浅木	
選任	有近 照隆	三谷川中		全地区	

美しい森林を21世紀に残そう！

山に苗木を植えてから7～8年は苗木が雑草に負けずに育つように雑草を刈り取る「下刈」という作業をします。

山を緑にするには、植えてからの保育管理(下刈、間伐、枝打ち等)が大切です。

最近、造林された方で保育をされる方は補助制度が適用される山林もありますので、ご相談ください。

相談・問い合わせ

山口中央森林組合 ☎083-941-0041
 組合ホームページ <http://ww5.tiki.ne.jp/~yosaku/>
 役場林務耕地課林政係 ☎52-1116 (有) 2262



元気な毎日を送るために！

健康の黄信号
肥満を防ごう！⑥

何を食べているか	いつ食べているか	チエックポイント
<p>果物をたくさん食べる （糖分が多いので、量が多すぎるとエネルギー過剰になる） 菓子類、甘い物をよく食べる 甘い飲み物をよく飲む （糖分が多いのでエネルギー過剰になり、食事からのエネルギーを考えると余分になる） 和風料理より洋風料理をよく食べる （洋風料理は油の使用量が多く、エネルギーが高い） 濃い味つけが好き （味つけが濃いと、ごはんなどの主食を食べ過ぎる）</p>	<p>朝食や昼食を抜いたりすることがある （食事と食事の間があきすぎて、身体が一種の飢餓状態になってしまい、食べ始めると食べ過ぎたり、身体への吸収がよくなったりして太りやすくなる） 夜遅く食事をする （夜は食べ物が吸収されても使い道がなく、脂肪となって体内に貯蔵されてしまう）</p>	<p>肥満につながる食行動（ ）内はその理由</p>

何を食べているか
<p>一品料理をよく食べる【例親子丼、焼き飯】 （穀類中心で栄養のバランスも悪く、つい食べ過ぎる） 野菜は付け合わせ程度食べる （野菜が少ないと満腹感がなく、ほかのものを食べ過ぎる） 魚料理よりも肉料理をよく食べる （肉は、魚に比べて脂肪が多く、エネルギーが高い） 油を使った料理をよく食べる （油は少量でもエネルギーが高い） マヨネーズ・ドレッシングも同じ） 味つきごはんをよく食べる （しっかりと味がついているので、おかずが少なくてすみ、食べ過ぎる） 惣菜やインスタント食品をよく食べる （脂肪が多く、エネルギーが高いものが多い） 外食が多い （おらずに比べて主食の量が多い） 味つけが濃い 野菜の量が少ない 油をたくさん使った料理が多い アルコールをたくさん飲む （少量でエネルギーが高い つまみを取りすぎてエネルギー過剰になる 食欲を増進させる働きもある）</p>

自分の日々の食生活パターンを見直してみると、それまで意識していなかった肥満につながる行動に気づき、解決の糸口がみえてくる場合があります。
問題点に気づいても、改善することはなかなか難しいものです。こうなりたいという姿を頭に描いて、実行可能なことから、気長に取り組んでみましょう。時間をかけて太りにくい生活習慣を身につけていくことが大切です。

健康を贈る優しい心、献血！

とき・ところ 7月21日（金）
9時～正午 徳地町役場前
13時30分～15時 フジレディス（株）

※今回は、200ml献血、400ml献血です。
元気なあなたの献血をお待ちしています。

問い合わせ 保健センター ☎52-1114
(有) 2345

どのように食べているか
<p>料理は大皿盛りで、好きなだけ食べている （食べる量を確認しないで食べると、つい食べ過ぎる） 朝食、昼食は軽く、夕食をたっぷり食べる （すぐに消費できず、寝ている間にエネルギーをため込む） 残りものをつい片つけてしまう （少量ずつでも、結局余分なエネルギーをとることになる）</p>

児童手当が義務教育就学前まで支給されます

現在、3歳未満のお子さんを養育している方に支給されている児童手当は、6月1日から以下のように改正されました。

	改正前	改正後
対象年齢	3歳未満	義務教育就学前 (6歳到達後最初の年度末) ※平成6年4月2日以後に生まれた児童
手当月額	第1子・2子 5,000円 第3子以降 10,000円	第1子・2子 5,000円 第3子以降 10,000円
支払時期	2月・6月・10月	2月・6月・10月

児童手当の支給を受けるには？

- 児童手当は、養育者からの申請がないと支給されません。役場健康福祉課（公務員は勤務先）へ申請書を提出してください。
- 所得が一定額以上の方には、支給されません。

- 申請書の他に「年金加入証明書」「所得証明書」など、必要に応じて添付書類を提出することがあります。



いつごろ手続きすればいいの？

●新規に請求する方●

9月30日（今年は、30日が土曜日で閉庁のため29日）までに申請した場合、さかのぼって6月分から支給します。（支給要件にあてはまっていた月分に限りです。）

【注】但し、9月に申請した場合事務処理上10月の支払日に間に合わない場合があります。早めの提出をお願いします。

●現在児童手当を受けている方●

児童手当を受けている方で、義務教育就学前のお子さんがある場合は、「額改定請求書」を提出してください。

【注】10月1日以降の申請については、申請月の翌月分からの支給となります。

問い合わせ

健康福祉課福祉係 ☎52-1121（有）2341



高齢福祉年金を受給中の皆さんへ 8月は国民年金証書の提出月です。

高齢福祉年金を受けている方は、毎年8月に国民年金証書を役場保険年金係に提出することになっています。8月は前年の所得により今後1年間の年金支給額の審査・決定を行い、12月期と4月期の年金額を記入する必要がありますので、**8月期の年金を受け取ったらすぐに国民年金証書を提出しましょう。**提出が遅れると年金の受け取りが遅れる場合もあります。必ず期間内に提出しましょう。

問い合わせ 健康福祉課保険年金係 ☎52-1121（有）2341

お詫びと訂正

広報とくち6月号3頁中で特別児童扶養手当の支給額（1級）に誤りがありました。訂正してお詫びいたします。

支給額 1級
(誤) 51,330円
(正) 51,550円

教育改革国民会議座長

緊急アピール

このところ、青少年による衝撃的な事件が続いて起こりました。このことを非常に深刻に考え、5月11日、教育改革国民会議座長 江崎玲於奈氏より緊急アピールが出ました。

― (略) ―

まず、子どもたちに言いたい。

あらゆる失敗は回復できるが、自殺と殺人によって失われた命は二度と回復できない。

国民の皆様は次のことを訴えたい。

子どもを見つめ語りかけてほしい。そのうえで、自分の子どもも他人の子どもも、ほめるべきはほめ、叱るべきときは叱ろうではないか。

また、子どもに関わる社会のそれぞれの場で、子どもが悩みを相談できるように考えてほしい。相談を受けたら、決してたらい回しにしないでほしい。

― (略) ―

今日の子どもたちは、遊びなどの生活体験・自然体験の不足、人間関係の希薄化、ゆとりのない生活によるストレスの増大等で、心の成長・発達に影響を受けています。そこで、親はもちろんのこと、家庭・学校・地域がそれぞれの場で、子どもの相談にのり、子どもの健やかな成長をみんなが支援しましょう。

夏休みを

迎えるにあたって

夏休みは、自由な生活の中で、子どもたちの行動範囲が広がり、多くのことに会おうときです。家族や地域社会の一人として、自分の行動に責任を持つこと、言い換えれば、状況に対して正しく判断し、行動できる心を養うことが大切です。



また、夏休みは、子どもが夢を実現するためにさまざまな体験ができることです。

夏休みを活用して、好きなことや得意なことや得意なこと、一杯チャレンジさせることが大切です。



学校紹介

わが中央小学校

校長 城市 恵行

○月○日
はれ

町内小学校八校の全児童数、四一三名のうち半数の二〇七名が中央小学校の児童で、広い校区内から約四割の七九名がバス通学をしています。

二学級あるのは三学年だけで、特殊学級が二つの計九学級の学校で、昨年度に比べ一学級減っています。

本校の『めざす児童像』は「かしこく やさしく たくましく」

です。「知・徳・体」のバランスのとれた児童の育成をめざした活動を続けていますが、ここでは特に次の二つの取り組みについて紹介します。

- ① 文部省指定「体育・スポーツ推進校」第二学級
指定期間は三年間で、研究主題は「心と体が弾む楽しい体育学習の創造」です。心と体は切っても切れない関係にあり、「体ほぐし」という新しい視点を加えた研究に取り組んでいます。
- ② 「総合的な学習の時間」の試行

平成十四年度から完全実施される新学習指導要領の中で三学年以上対象に全く新しく創設された「総合的な学習の時間」の試行を本年からはじめています。

この時間の教科書はなく、各学校が創意工夫を生かした活動を展開しなければなりません。三学年は「大好き徳地町」、四学年は「美しい町徳地町を守ろう！」など、子どもたちはすでに校区内を調べたり、聞いたりしてまわっていますので、ご理解ご協力とご支援をよろしくお願ひします。



▶ 楽しい体育学習

図書館だより

☆☆お願い☆☆

本やCD・ビデオの延滞・紛失などのトラブルが増えています。図書館はみんなのものです。ルールを守って、大切に使うようにしましょう。

7月の休館日 ● 印一休館日

日	月	火	水	木	金	土
		11	12	13	14	15
16	17	18	19	20	21	22
23	24	25	26	27	28	29
30	31	8/1	2	3	4	5
6	7	8	9	10		

開館時間
土・日・金
9時～17時

新刊到着

花婚式	藤堂志津子
ローズガーデン	桐野 夏生
ハート・オブ・スティール	芦原すなお
天狗殺し	高橋 克彦
悪い噂	玄月
おやじ井	群 ようこ
天保の雪	市原麻里子
恋する罪びと	田辺 聖子

新譜到着

delicious way	倉木 麻衣
ectomorphed works (リミックス作品集)	ラルク・アン・シエル
LUNACY	ルナシー
恋のハレルヤ大作戦	郷 ひろみ
THE CHANGING SAME	平井 堅
Pretty World	小野 リサ

★金子みすゞのCDが入りました。★
詩の「朗読・歌・合唱」と3種類あります。
みすゞの世界をぜひ味わってみてください。

図書館利用法

Q. 国内の地名やその場所を知りたいのですが。
A. 図書館には、国際地学協会出版の『2000年記念版新日本分県地図』という本があります。都道府県別の詳しい地図には道路の区間距離もでています。また、地名一覧表や公共機関一覧表も載っていて、地名や場所を調べるのに便利です。

ミニ辞典

等閑(とうかん)

物事をいいかげんにすること。「なおざり」とも読む。「等閑に付す」の形で使う。
もともと「等」は文書などを順序よく整理する、「閑」はいいかげんであるという意味。

こども映画会

「母をたずねて三千里」(107分)

とき 7月23日(日) 10時～/13時30分～
ところ 図書館 視聴覚室
内容 マルコは、イタリアのジェノバに住む少年です。ある日、アルゼンチンへ出稼ぎに行ったお母さんからの連絡が途絶えてしまいます。マルコはお母さんを探すために、たった一人でアルゼンチンへと旅立ちます…。

図書館たんけん隊

「1日としょかん員」

とき 8月5日(土) 10時～15時
ところ 図書館
定員 4人(定員になり次第締切)
対象 小学校5年生以上
持ってくるもの 弁当、筆記用具
申し込み受付開始 7月18日(火) から
申し込み先 図書館 ☎52-0043 (有) 2244

今月の本棚

「宿題・自由研究」

待ちに待った夏休み。楽しい計画が盛りだくさん。宿題や自由研究は早めにかたづけたいですね。



今月は、宿題や自由研究の参考になる本を集めました。また、読書感想文・感想画の課題図書もあります。こちらもご利用ください。

お知らせ

町内に在住・通勤・通学の方に限り、県立図書館で借りた本を当館に返却できるようになりました。ただし、利用する場合は県立図書館で借りる時に申し込みが必要です。

ごみを減らすために

できることから行動しましょう

現在、私たちの生活は、経済の発展や科学技術の進展などにより、大変豊かで便利になっています。しかし、その一方で、使い捨て文化の広がりなどによって、日常生活から発生する大量ごみは、環境への深刻な影響などさまざまな問題を引き起こしています。

ごみ減量化のために、身の回りで何ができるのかを一人ひとりが考え、できることから行動を始めましょう。



- 過剰包装されているものや不必要なものは、できるだけ買わないようにしましょう。
- 買い物に行くときは、買い物袋を持参するようにしましょう。
- コンポスト容器などを利用して生ごみをたい肥にし、有効に使いましょう。
- 中身を詰め替えて何度も繰り返し使うことができる「リターナブルびん」を使いましょう。
- スーパーマーケットなどが実施しているトレーや牛乳パックの回収に協力しましょう。
- 古紙(新聞・雑誌)、びん(ビールびん、一升びん)等は、廃品回収に出すか、資源回収業者に引き取ってもらいましょう。
- 使用済み製品の再利用に心がけましょう。壊れても部品を取り替える等で、物の寿命をのばし、ごみにするのを避けましょう。



コンポスト(生ごみをたい肥化する容器)の購入に対し、補助金制度があります。詳しくは町民課生活環境係まで。

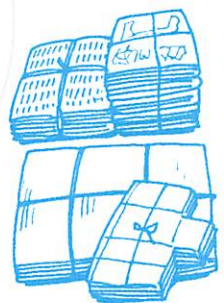

ごみ減量・リサイクル促進ポスター募集

テーマ ごみの減量、過剰包装の抑制、リサイクルを意識した分別収集への協力等

主催 厚生省・ごみ減量化推進国民会議

募集区分 小学生の部、中学生の部

応募規格 4つ切り画用紙又はB3版で画材は問わない
立体的なものは不可

応募方法 作品裏面に住所、氏名、年齢、電話番号、学校名、学年を明記

締切 7月25日

※応募作品の著作権は主催者に属し、作品は返還されない

コンポスト購入補助金申請・ポスター応募・ごみやリサイクルに関する問い合わせ
町民課生活環境係 ☎52-1113 (有)2331

町指定ごみ袋の販売について

町指定のごみ袋は役場本庁と支所のほか、下記でも購入することができます。

清水商店(遠内)	(株)丸久徳地店(堀)
松原商店(上村)	ローソン徳地店(堀)
藤田商店(上藤木)	藤永商店(漆尾)
フードセンターうさがわ(下市)	竹村商店(土井)
伊藤商店(中畑)	坂本酒店(樋ノ口)
ショッピングセンターしんたに(堀)	案野商店(大内谷)
フードセンターきしもと(堀)	

不法投棄や野焼きを発見したら

不法投棄ホットラインに電話を!

フリーダイヤル **0120-538-710** (携帯電話は、健康福祉センターへ)

※フリーダイヤルにかけられた場所を管轄する健康福祉センターが対応。
問い合わせ 山口県防府健康福祉センター ☎22-3740

「ワイワイ交流会」参加者募集

町では、山口・防府地区広域事務組合(山口・防府・徳地・秋穂・小郡・美東・秋芳・阿東)が行う交流会の参加者を下記のとおり募集します。

とき 8月17日～18日(1泊2日)
 ところ ふれあいパーク大原湖 ほか
 対象 町内在住の小学4年生～中学3年生
 定員 6名
 内容 キャンプ、カヌー、つりなど
 (雨天の場合変更あり)

参加料 1,000円
 申し込み期限 7月19日(多数の場合抽選)
 申し込み・問い合わせ 企画財政課企画係
 ☎52-1119 (有)2352

ふれあいと 対話が築く
 明るい社会

7月は“社会を明るくする運動”強調月間です。

山口きらら博営業参加希望者説明会開催

とき 7月26日(水) 14時～
 ところ 山口市民会館大ホール
 参加資格 営業参加を希望する営業と同一営業を行っている個人、法人、または組合等

内容 (1) 飲食営業の部
 ①山口きらら博会場での飲食営業について
 ②博覧会スタッフ用食堂について
 (2) 物販営業の部
 山口きらら博会場での物販営業について

(注) 自動販売機(清涼飲料水、タバコ、フィルム、レンズ付フィルム等)、弁当売店、写真サービス、宅配サービス、記念メダル等の営業は、今説明会では対象外となります。
 問い合わせ 21世紀未来博覧会協会出展営業部担当 齋藤・鈴木
 ☎083-933-1933-13086 FAX 083-933-13085

毎月勤労統計調査特別調査のお願い

労働省と山口県では、常用労働者数1～4人の事業所を対象に、給与・労働時間・雇用などの調査を7月31日現在で実施します。

県知事が任命した調査員が7月中旬から8月下旬にかけて、調査対象地区内の事業所へお伺いしますので、ご協力をよろしくお願いいたします。

[指定調査区]

大字藤木(上藤木、下藤木、立石)
 大字島地(上市)
 大字上村(大町、西村、上村、蔵場、仕出ノ木他)

問い合わせ先

県庁統計課商工労働統計班 ☎083-933-2654

本年10月1日現在で、全国いっせいに国勢調査を実施します。



国勢調査は、9月下旬から10月上旬にかけて、「国勢調査員証」を携帯した国勢調査員が世帯を訪問し、直接、調査票を配布・収集する方法により行います。

国勢調査と称して世帯の家族構成や会社の従業員の氏名などを電話で照会する「かたり調査」に、ご注意ください。

国勢調査あらたな世紀の基礎づくり



国勢調査

平成12年10月1日(日)

9月下旬から調査員がおうかがいいたします。

総務庁統計局 山口県 徳地町

文化ホールイベント情報

水前寺清子コンサート in 徳地

とき 7月23日(日)
 【昼の部】13時30分開場 14時開演
 【夜の部】18時30分開場 19時開演
 入場料(ゾーン指定)
 S席(1階通路前半分) 4,000円
 A席(1階通路後半分) 3,500円
 B席(2階) 2,500円

主催 徳地町、
 徳地町教育委員会
 問い合わせ 文化ホール
 ☎52-0095

◆特別出演
岡本たつや
 (徳地町出身)



◀水前寺清子

第17回 徳地町民講座

8月3日(木) 女優 **由美かおる**
 「いつまでも若々しく美しく健康に」
 8月28日(月) 作曲家 **小林 亜星**
 「歌は世につれ、世は歌につれ」

受講料(2回セット・全席自由)
 一般 1,000円 高校・大学生 500円
 中学生以下 無料
 時間 19時~20時30分
 主催 徳地町文化協会
 後援 徳地町、徳地町教育委員会
 問い合わせ 徳地町文化協会(社会教育課) ☎52-0217

チケット販売所

文化ホール
 各公民館
 山村開発センター

日野皓正BAND ミレニアムコンサート

とき 8月18日(金) ところ 昌福寺
 ●子どもたちのための公開レッスンとリハーサル
 16時30分~17時15分

高校生以下限定200名ご招待

※無料整理券を社会教育課で配布中
 保護者は入場できません。

●ジャズコンサート
 19時~20時30分

入場料(限定200席) 7,000円

チケット販売所 (有)ナカシマ・前田産業(株)
 問い合わせ 社会教育課 ☎52-0049
 主催 子どもとともに山口県の文化を育てる会
 後援 山口県・山口県教育委員会・徳地町・
 徳地町教育委員会他 (財)山口県文化振興財団助成事業



8月8日(火)

とくち夏祭り花火大会

夜市
 花火大会

18時~22時
 堀商店街
 20時~21時
 出雲合橋付近

ふるさとへの便り

芸能界とは、まったく縁の無い私です

が、つい先日ひよんなことからさるパーティーで、防府市出身の女優さんである天路圭子さんと「鳩子の海」で活躍した藤田美保子さんと席を同じくする機会がありました。女優さんといつても「老い」は隠しようもないが、かつての美貌を未だ残す天路さんと貫禄のついできた中年女優の藤田さんの前にして、何を話題にしたものかと思いつつ、「私も山口県出身ですよ。」と切り出したところ「あつ、そうですか。」と思わず膝を乗り出してきたご両人でした。

これといった共通の話題のないときの切り出しとして、「ふるさと」は実に便利な話題のひとつではないでしょうか。

七年間のドイツ生活のなかで、通りがかりの見知らぬドイツ人から、「お前はどこから来たのか。」としばしばぶしつけな質問を受けました。その時はいつも胸をはって「俺は日本人だ！」と切り返してやると、ほとんどのドイツ人は「日本人か！」と畏敬と友好の思いが複雑にからまった反応を示す場面に接し、快い優越感を味わったものです。

日本国内でも、同様の経験をしてい

ます。

私の話す言葉を聞いて、「和田さんはどこの出身ですか。」と聞かれることがあります。(私は標準語を話しているつもりですが、どこかに「お国のナマリ」があるらしい。)その時はいつも胸をはって「山口県です。」と答えると、「山口県ですか!」と山口県人に対する尊敬と憧憬の思いが複雑にからまった反応を示す人が数多くいる現実に出くわしています。

これは、山口県が、瀬戸内海に面し気候温暖な自然と萩・山口に代表される洗練された文化・風土をもつ県として知名度が高く、その上過去に偉大な先人を輩出したからであることに起因していると痛感しています。

世界のどこかで今も戦火の下、飢えと恐怖に震える民族がいることを思うと、また日本でありながら人間の能力では防ぎようもない天災という災害の下、長期にわたる不便な避難生活を余儀なくされている人がいることを思うとき、日本人として山口県という恵まれた地に誕生し、還暦を迎える今日までつつがなく過ごしてきた偶然に対して感謝する今日この頃です。

埼玉県浦和市(須路出身)

和田 浩一

フィルムレポート

葉も茎も花も純白で半透明です。

白く透明なこの植物はギンリョウソウ(銀竜草)です。安野武行さん(鯖)が、5月中旬頃雑木林の中でみつけ、写真を撮ったそうです。

図鑑によると、高さ10~15cm、落葉の中にはえる腐生植物で、別名をユウレイタケ、トックリ(山口方言)ともいいます。根がもろく、移植には向きません。



武徳館道場スポーツ少年団 県大会で準優勝

6月4日に山口県スポーツ文化センターで、第35回全日本少年剣道錬成大会山口県予選会が行われ、武徳館道場スポーツ少年団が出場しました。

予選を突破し、決勝へ進んだ中学生の部は、惜しくも決勝戦で敗れたものの、見事準優勝を飾り、7月27日に東京で開催される本大会へ出場します



お知らせ

放送大学学生募集

平成12年度第2学期(10月入学)の学生を募集します。放送大学ではテレビ・ラジオを利用して大学教育を行っている通信制4年制大学です。18歳以上であればどなたでも入学できます。

出願受付期限 8月15日

問い合わせ

放送大学山口学習センター
☎0836-88-3020



Y at Heat 2000 ヤングミュージックフェスティバル 出演バンド大募集

応募資格 プロ・アマ問わず県内で主に活動している音楽グループや個人(ジャンルは自由)

応募方法 応募用紙に必要な事項を記入し、応募曲(オリジナルのみ)を録音したカセットテープ又はMD、CDとグループの写真(キャビネ版)を添付。VHSビデオテープでも応募可。尚、テープ等は返却しません。

応募料・参加料 無料

※テープ審査後書面で通知します。

応募締切 7月25日

応募・問い合わせ 〒759-4192
長門市仙崎818-1 ルネッサながと内 ヤングミュージックフェスティバル実行委員会事務局

☎0837-26-6001

FAX0837-26-6002

ホームヘルパー養成講座

対象 母子家庭の母又は寡婦で60歳未満の方

とき

平成12年9月16日～平成13年3月24日(土曜日みのみのコース)

ところ 医療法人 社団 青藍会 ハートホーム山口(山口市吉敷)

内容 2級課程修了に必要な講義及び実習(難病基礎課程含む)

定員 6～7名

テキスト代 10,000円程度

※7月31日までに住所・氏名・電話番号を明記したはがきで申請用紙を請求すること。

申し込み・問い合わせ

〒753-0054 山口市富田原町4の58 (財)山口県母子寡婦福祉連合会 ☎083-923-2490

山口県東部女性就業センター主催 介護技術講習

とき 9月14日～12月5日

※原則火・木・金曜日

9時30分～15時30分

ところ

徳山看護専門学校(徳山市慶万町)

対象 全日程を受講でき、技術を習得して就業しようとする未就業女性

内容 介護技術の習得(2級程度)

定員 20名

受講料 無料(テキストは実費)

申し込み方法・期限 8月3日までに所定の申込書で(FAX可)

請求・問い合わせ 山口県東部女性就業センター

☎0834-28-6102

FAX0834-28-6103

高等学校開放講座受講者募集

講座名 コンピュータ講座

とき 8月22日～30日(全7回)
18時～21時

ところ 山口県立南陽工業高等学校

定員 20人

テキスト代 1,500円

持参品 筆記用具・スリッパ

申し込み期限 8月8日(消印有効)

申し込み方法 往復はがきに住所、氏名、年齢、性別、電話番号、希望講座開設校、講座名を記入。

申し込み 〒753-0072 山口市大手町2番18号 山口県生涯学習センター ☎083-923-3325



川や海
ゴミを捨てない
捨てさせない
徳山海上保安部
海上保安協会徳山支部

ワード・エクセル講習

①パソコンワード(休日)講習

とき 8月5・6・12・13日
9時～17時

受講料 8,000円(資料、教材代)

定員 18名

②パソコンエクセル(夜間)講習

とき 8月21・23・25・28・30日、
9月1日 18時～21時

受講料 6,000円(資料、教材代)

定員 18名

申し込み期限(必着)

①7月21日 ②8月7日

講習会場・申し込み・問い合わせ

山口県立東部高等産業技術学校

☎0834-28-2233

文芸

高嶺

第十二回

宮崎笑桂子選

母の日や母に及ばぬ事多し 吉松寿恵子

小学の同級夫婦柿の花 赤木 爽月

忘れたき事のいくつや花石榴 原田サユ子

鳴き交す夏鶯の日もすがら 益田佐登子

若葉もゆ先着順もある栗箱 伊藤 玉英

皮脱で筍竹となるにほい 選者

徳地短歌会

第三百三十六回 山下 清司 選

峠近かく登りてくれば車窓より 赤木 大

里舞し鶯か背中を見せて 原田 禮子

長病みて変形なせし夫の手指 倉増 美子

春大師留守居の夫の分までも 坂本 禎子

お接待のむすび持たせて呉れり 至福の刻を夜半過ぎて得ぬ

バッハの曲細め聴きつつ書に對ふ

至福の刻を夜半過ぎて得ぬ

お知らせ

町職員の採用試験

町では、職員採用試験を次のとおり実施します。

試験職種

一般事務(上級) 大学卒業程度

受験資格

昭和50年4月2日～昭和54年4月1日までに生まれた者

採用予定人員 3名程度

受付期間

7月12日～8月15日
(郵送の場合消印有効)

と き・ところ

第1次試験

9月17日 山村開発センター

第2次試験

10月下旬頃

試験の方法

第1次試験

教養試験、適性検査等

第2次試験

作文試験、口述試験、健康診断

受験手続・問い合わせ

総務課職員係

☎52-1112 (有) 2251

サマージャンボ宝くじ発売

1等前後賞併せて 3億円

発売期間 7月17日～8月4日

抽選日 8月16日

収益金は、市町村の明るく住み良い街づくりに使われます。

※昨年のサマージャンボ宝くじの時効は8月22日です。お忘れなく。

防府市消防職員募集

試験区分・職種・募集人員

□大学卒業程度

消防吏員 3名程度

□高校卒業程度

消防吏員 8名程度

受験資格

□大学卒業程度

昭和48年4月2日～昭和54年4月1日までに生まれた者

□高校卒業程度

昭和51年4月2日～昭和58年4月1日までに生まれた者
(4年制大学を卒業または平成13年3月に卒業見込の者は受験不可)

■共通事項

採用後は、防府市もしくは徳地町または秋穂町に居住できる人
※身長や体重など身体基準もあります。詳しくはお尋ねください。

受付期間

7月17日～8月16日
(郵送の場合消印有効)

と き・ところ

第1次試験

9月17日 防府市文化福祉会館

試験の方法

第1次試験

教養試験、専門試験(大卒程度のみ)、適性検査、体力試験

第2次試験

作文試験、口述試験、健康診断

受験手続・問い合わせ

防府市消防本部総務課

☎23-9901

6月20日～8月31日
「ダメ。ゼッタイ。薬物乱用」
県民キャンペーン
覚せい剤・シンナー等の薬物乱用を撲滅しましょう!

平成13年3月採用

自衛官募集説明会

説明種目 一般曹候補学生、曹候補士、2等陸・海・空士、航空学生、看護学生等

受験資格

18歳以上27歳未満の者

と き・ところ

7月29日

10時～12時

自衛隊山口地方連絡部会議室

13時～15時

サンライフ防府

申し込み・問い合わせ

自衛隊山口募集案内所

☎083-925-8231

役場町民課生活環境係

☎52-1113 (有) 2331

ヤングなやみコール

～1日合同相談会～

と き 7月16日 10時～17時

ところ 中部少年サポートセンター(県警本部)

内容 青少年や保護者を対象にいじめ、非行等教育問題に関する電話及び面接相談

☎0120-49-5150

※面接は事前に申し込みが必要

申し込み・問い合わせ

県庁女性青少年課 ☎083-933-2634

平成12年度

狩猟免許試験のお知らせ

と き

1次試験 8月20日 9時～

ところ 山口県総合保健会館

手数料 5,300円(他種免許をもっている者は3,900円)

※提出書類についてはお尋ねください。

受付期限 実施日の7日前まで

受験手続・問い合わせ 山口農林事務所 ☎083-922-6700

町の人口 (5月末現在)

	世帯数	人口	前月対比
世帯数	3,240世帯		±0世帯
人口	8,854人		-11人
男	4,186人		-6人
女	4,668人		-5人
自然増減	-6人		(出生3人・死亡9人)
社会増減	-5人		(転入21人・転出26人)

資料……住民基本台帳調べ

▼6月10日、町民体育館で親子劇場「こまのおっちゃんのかまサーカス」が行われました。
▼刃渡り、釣糸の上を渡す細渡りなど、おっちゃんの妙技に子どもたちは大騒ぎでした。
▼体験・指導の時間では、子どもはもちろん、大人も夢中でこまをまわっていました。

編集後記

〔退職〕◇松本卓子(総務課)
(5月31日付)

〔係長〕

〔係長級〕◇税務課固定資産税係長 藤井幸夫「税務課課税

課長補佐」

〔課長補佐級〕◇税務課長補佐兼課税係長 田坂雅夫「税務

町職員の異動※「」内は旧所属(7月1日付)



暦・こよみ

●7月は固定資産税2期・国民健康保険税1期の納期限です。
忘れずに納めましょう。

日	月	火	水	木	金	土
<p>●行事は予定ですので変更になることもあります。 ●病院名は日曜、祝日在宅医です。 ●内科、小児科は日曜・祝日とも防府休日診療所 ☎24-4172です。 ●石油店名は日曜開店スタンドです。(都合により閉店される場合もあります。)</p>			<p>※心配ごと相談 7月11日・8月8日(交通事故)、7月18日(法律・人権)、7月25日(行政)、 8月1日(年金)については専門家がお答えします。どうぞ、お気軽にご相談ください。 問い合わせ 徳地町社会福祉協議会 ☎52-0100 (有) 2235</p>			
		<p>11 ○心配ごと相談(交通事故・一般) (堀コミュニティサロン 9:00~12:00)</p>	<p>12 ○母子健康相談(保健センター 9:30~10:30) ○ゆうゆう講座(健康体操ヨーガ) (町民体育館 13:30~15:00)</p>	<p>13 ○3歳児健康診査(保健センター 13:00~) ○1歳6か月児健康診査(保健センター 13:30~)</p>	<p>14 ○狩猟免許更新講習・適性検査 (山村開発センター 13:30~)</p>	<p>15</p>
<p>16 +河村外科胃腸科医院 22-7520 ○八栄石油(株) ○島地地区球技大会(島地中学校他8:30~)</p>	<p>17</p>	<p>18 ○心配ごと相談(法律・人権・一般) (堀コミュニティサロン 9:00~12:00) ○成人カレッジ(串公民館 10:00~11:30)</p>	<p>19 ○あいあいサークル(保健センター 9:30~11:30)</p>	<p>20 📺 海の日 +木村整形外科 38-1181</p>	<p>21 ○献血(町役場前9:00~12:00 フジレディス 13:30~15:00)</p>	<p>22 ○英語で遊ぼう(山村開発センター 10:30~12:30)</p>
<p>23 ○子ども映画会「母をたずねて三千里」(図書館 10:00~/13:30~)</p> <p>+新田木村診療所 21-5533 ○武石石油(有) ○水前寺清子コンサート(文化ホール 14:00~/19:00~)</p>	<p>24 ○県花いっぱい運動現地審査(〜27日)</p>	<p>25 ○心配ごと相談(行政・一般)(堀コミュニティサロン9:00~12:00)</p>	<p>26 ○不要犬の引き取り(本庁・島地支所・八坂支所8:30まで)</p>	<p>27</p>	<p>28 ○基本健康診査・胃がん検診(八坂公民館8:00~)</p>	<p>29 ○サマーキャンプ(チャレンジサークル)(国立山口徳地少年自然の家 10:00~翌30日13:00)</p>
<p>○基本健康診査・胃がん検診(保健センター8:00~) ○子宮がん検診(保健センター13:00~)</p>		<p>○基本健康診査・胃がん検診(八坂公民館8:00~) ○子宮がん検診(八坂公民館13:00~)</p>				
<p>30 +三田尻病院 22-1110 ○天満石油 ○第6回串地区歌の祭典(串中学校体育館 19:30~)</p>	<p>31</p>	<p>8/1 ○心配ごと相談(年金・一般) (堀コミュニティサロン 9:00~12:00)</p>	<p>2 ○母子健康相談(保健センター 9:30~10:30)</p>	<p>3 ○基本健康診査・胃がん検診(島地公民館8:00~) ○町民講座(由美かおる)(文化ホール 19:00~20:30)</p>	<p>4 ○基本健康診査・胃がん検診(島地公民館8:00~) ○子宮がん検診(島地公民館13:00~)</p>	<p>5 ○図書館たんけん隊「1日としょかん員」(図書館10:00~15:00)</p>
<p>6 +しみず医院 38-8883 ○(株)土井商会</p>	<p>7 ○基本健康診査・胃がん検診(串中学校8:00~) ○チャレンジサークル(ふれあいパーク大原湖 9:30~15:00)</p>	<p>8 ○基本健康診査・胃がん検診(袖野中学校8:00~) ○心配ごと相談(交通事故・一般)(堀コミュニティサロン 9:00~12:00) ○とくち夏祭り花火大会</p>	<p>9 ○基本健康診査・胃がん検診(保健センター8:00~) ○成人カレッジ(袖野公民館 13:30~15:00)</p>	<p>10 ○基本健康診査・胃がん検診(保健センター8:00~)</p>		