

主な内容

- 2 年頭のごあいさつ
- 3 新春インタビュー ほか
- 4 5 町長選挙・議会議員補欠選挙
- 6 7 平成11年度まちの家計簿
- 8 国保からのお知らせ
- 9 国保からのお知らせ 国勢調査結果速報
- 10 健康のひろば
- 11 国民年金 地籍図・地籍簿の閲覧
- 12 教育委員会だより
- 13 図書館だより
- 14 町役場の臨時・パート職員登録制度 ほか
- 15 米良美ーリサイタル フィルムレポート
- 16 17 お知らせ
- 18 こよみ

21

謹賀新世紀



徳地町長

伊藤 青波

新年明けましておめでとうございます。

二十一世紀の新しい幕開けにおいて、我が国は急激な情報通信技術革命の進行、少子・高齢化、国際化の進展等内外の社会情勢が著しく変貌する中であって、政治、行政、経済等様々な分野において大きな変革が求められています。

このような情勢の下で、町民一人ひとりが真の豊かさや安らぎを実感できる地域社会を築いていくためには、地域の総合的行政主体である各自治体がそれぞれの地域の実情に沿った個性あふれる行政を自主的、自立的に展開することが何よりも重要であると考えます。

私としては以上のようなことをふまえ、社会福祉及び老人保健の充実、農林業・商工業の活性化、合併処理浄化槽の整備やごみのリサイクル化及び火葬場建設等による生活環境の整備、道路網の整備促進、ケーブルテレビ事業の推進による高度情報化社会の対応、人口定住を図るための宅地分譲事業の推進、交流人口を増やしての町の活性化等を図っていく考えです。

そして、「住みたくなる・住んでいてよかった」とだれもが実感できるような、自然と調和した快適な生活と、豊かで安心できる地域社会の実現をめざして、全力を傾注していく所存です。どうか町民の皆さま方のご理解とご協力をお願い申し上げます。

年頭にあたり、町民の皆さまのご多幸をお祈りし、新年のご挨拶いたします。

年男・年女への一問一答



藤原昭夫さん・スミエさん

「結婚してから一番大きい出来事ということ？」
昭夫さん「5月に結婚したんじゃけど、7月に26年災害におつての。」
スミエさん「泥落として、久兼の実家に帰っちゃったら、橋が落ちて戻れんでねえ。ひもを握って、やっとぶら下がちよるよ。うなで川を渡って、死にものぐるいで戻ったんよ。歩いて迎えにきたこの人を見た時は、ほっとしたいね。」
「夫婦円満の秘訣は？」
スミエさん「言いたいことを言っておつて…」
昭夫さん「ケンカしながら、年をひろつていく。それでええんちゃ。」
「最後に一言」
昭夫さん「今年生まれる巳年さんも私らも心一つにして、この難しいところを切り開いていかにやあとと思つてます。」

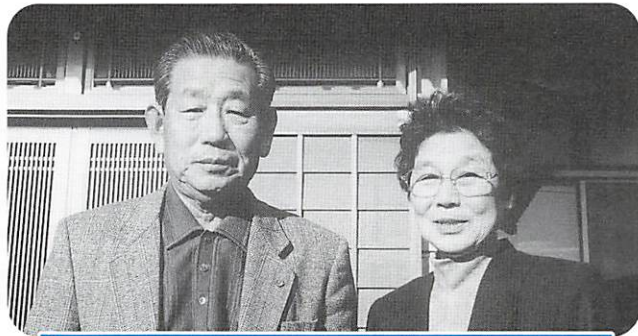

吉松文雄さん・百江さん

「ご夫婦の思い出は？」
文雄さん「楽しいこと言つたら、10日程2人で東京見物したのくらい。後は苦勞かけてばかりで。教員だった43年間、家を守つた家内を助けてやれんかった。申し訳ないと思つちよる。退職の前日、家内を校長室の椅子にすわらせて、『校長までやつた、ありがと』とあいさつしたんじゃ。本当に感謝しちよる。」
「結婚生活を長続きさせるには？」
百江さん「相手に対して、家族に対して愛情をもつということじゃないかしら。」
「新しい世紀に望むことは？」
文雄さん「のんびり、1日を長く長く感じる程、おだやかな毎日であつてほしい。」
百江さん「体がまめで、どちらも欠けることなく暮らせたらいと思つてますよ。」

○本町の巳年生まれの方は、男性340人女性390人の730人です。(平成12年12月20日現在)
今年金婚を迎えられる巳年のご夫婦にインタビューしました。ご協力ありがとうございました。

みんなで守ろう文化財

1月26日
文化財防火デー

文化財の防火は、管理者や消防だけでなく地域の住民の協力が必要です。貴重な文化財を守るため、文化財の防火に努めましょう。

重要文化財火災防ぎょ訓練

とき 1月21日(日) 9時~10時
ところ 法光寺(鯖河内)



問い合わせ
防府市消防署徳地分署 ☎52-0500

消防出初式を挙行

平成13年徳地町消防出初式を下記のとおり行います。21世紀の幕開けを祝い、今年は佐波高吹奏楽部の協力による式典・観閲行進の演奏、並びに餅まきをします。

なお、悪天候の場合、観閲行進等は中止、餅は文化ホールでの配布に変更しますので、ご了承ください。

とき・ところ 1月14日(日)
9時30分~ 式典(文化ホール)
10時30分~ 観閲行進
(山村開発センター~出雲合橋)
11時~ 出初の放水(佐波川河川敷)
11時30分~ 餅まき(文化ホール前)

問い合わせ 総務課行政係 ☎52-1112 (有)2251

町長選挙・議会議員補欠選挙

投票日 2月25日(日)
投票時間 午前7時～午後6時
告示 2月20日(火)

【立候補予定者説明会】

とき 1月24日(水)
町長選挙：午前10時～
議会議員補欠選挙：午後2時～
ところ 役場本庁第2会議室

投票できる人

選挙人名簿に登録されている人に限りま
す。選挙人名簿に登録されるには

○日本国民であること

○年齢が投票日当日満20歳以上の人
(昭和56年2月26日以前に生まれ
た人)

○転入者は

平成12年11月19日までに転入届を
出した人で、引き続き徳地町内に
住所があり、町の住民基本台帳に
記載されている人

投票できない人

●投票日当日、徳地町内に住所を有
しない人

選挙人名簿の閲覧

選挙人名簿に登録された人の名簿をお見
せします。

とき 2月20日(火)～21日(水)

午前8時30分～午後5時

ところ
選挙管理委員会事務局(役場本庁2階)
各支所

入場券(ハガキ)

投票所の入場券は、ハガキになっており、
2月21日(水)ごろ各世帯に郵送します。入
場券は、1人1枚ですので、注意してくだ
さい。なお、紛失した人は、投票所の事務
員に申し出れば、入場することができます。

点字投票・代理投票

点字投票を希望する人は、投票所でお申
し出ください。

身体が不自由なため、字を書くことので
きない人は、代理投票ができます。投票所
でお申し出ください。事務員が対応します。

開票

開票は、町民体育館で午後7時30分から
行います。開票作業は迅速かつ的確に進め
ますが、雑字や候補者の名前の読みにくい
場合があると、時間がかかることもあります。

選挙に関する問い合わせ

徳地町選挙管理委員会事務局
☎ 52-11112

さあたくそつ 未来を変える1票に



町長選挙は、これからの4年間、町政を託す大事な選挙です。あなたの1票が住みよい徳地の将来を決めることになります。

議会議員補欠選挙は、町長選挙にともなう議員補欠選挙です。任期は2年となりますが、この選挙も町政を託す大事な選挙です。

「自分1人ぐらい…」と思わないで、自覚と責任を持って投票しましょう。

投票日に投票できない人のために

不在者投票

投票は、投票日に決められた投票所で行うのが原則ですが、当日、仕事や冠婚葬祭の予定がある人、レジャーや旅行あるいは入院など何らかの理由で投票所に行くことができない人は、前もって不在者投票をすることが出来ます。

◆選挙管理委員会事務局（役場本庁2階）

2月20日（火）～24日（土）
午前8時30分～午後8時

24日（土）は1階玄関ホールで行います。平日も2階に上がるのが困難な方は、町民課受付までお申し出ください。

◆各支所

2月20日（火）～23日（金）
午前8時30分～午後5時

※各支所では、土曜日に投票することができません。また、時間も午後5時までとなっていますので、十分注意してください。

出張などで他市町村へ

行っている人の不在者投票

出張などで他市町村に滞在している人は、滞在先の市町村で不在者投票をすることができます。早めに投票方法を徳地町選挙管理委員会事務局または滞在先の選挙管理委員会にお尋ねください。

郵便投票証明書の交付を

受けている人の不在者投票

選挙の時、身体に重度の障害があり、投票に行けない人は、自宅で郵便により投票することができます。この制度を「郵便投票」といいます。ただし、「郵便投票証明書」の交付を受けていることが条件です。

■身体障害者手帳を受けている人で次の要件にあてはまる人

①両下肢又は体幹、移動機能障害の1級又は2級

②心臓、じん臓、呼吸器、ぼうこう、直腸、小腸障害の1級又は3級

■戦傷病者手帳を受けている人で右記と同じ程度の障害の人

右記の要件に該当すると思われる人は「郵便投票証明書」の交付を受けてください。

発行等には日数がかかりますので、早めに申請してください。

すでに「郵便投票証明書」の交付を受けている人は、選挙管理委員会に「請求書」を請求してください。

【請求期限】 2月21日（水）

※詳細については選挙管理委員会事務局へお問い合わせください。

病院・老人ホームなどに

入っている人の不在者投票

県が指定している病院・老人ホームなどに入院・入所している人は、その施設で不在者投票をすることができます。

平成11年度末 公有財産の概況

1. 山林

土地の権利区分		面積 ha	立木 m ³
町 営	1 直営林地	3,198.39	479,733
	2 その他	0	0
	小計	3,198.39	479,733
所 分 有 林 収	1 学校造林地	19.68	4,714
	2 分収造林地	1,493.83	232,162
	3 部分林地	820.79	96,898
	4 公団造林地	1,812.21	254,068
	5 官行造林地	274.74	70,230
	6 公社造林地	144.71	15,626
	7 県行造林地	264.01	60,195
	8 県高校造林地	8.30	1,292
	小計	4,838.27	735,185
そ の 他	1 貸付地	289.14	66,446
	2 栗・採草・その他	30.00	0
	小計	319.14	66,446
合計		8,355.80	1,281,364

平成十一年度の一般会計と六つの特別会計の決算が十二月町議会定例会で認定されましたので、主な内容をお知らせします。
 一般会計決算は、歳入が五九億九、八〇六万六千円、歳出が五六億九、四七一万八千円で、翌年度繰越額二、〇六一万八千円を控除した実質収支額二億八、二七三万円の決算となりました。

とくちの
 家計簿
 決算状況

2. 土地及び建物

区 分	土地 m ²	建物 m ²
1.総務関係	26,705.23	5,909.99
2.教育関係	396,515.96	33,430.31
3.民生関係	14,519.22	4,447.07
4.農林・商工関係	185,543.64	7,732.50
5.保健衛生関係	14,168.68	821.82
6.施設関係	22,640.52	8,739.84
7.その他	3,359.51	167.70
合計	663,452.76	61,249.23

1人当たりの最近の財政規模の推移

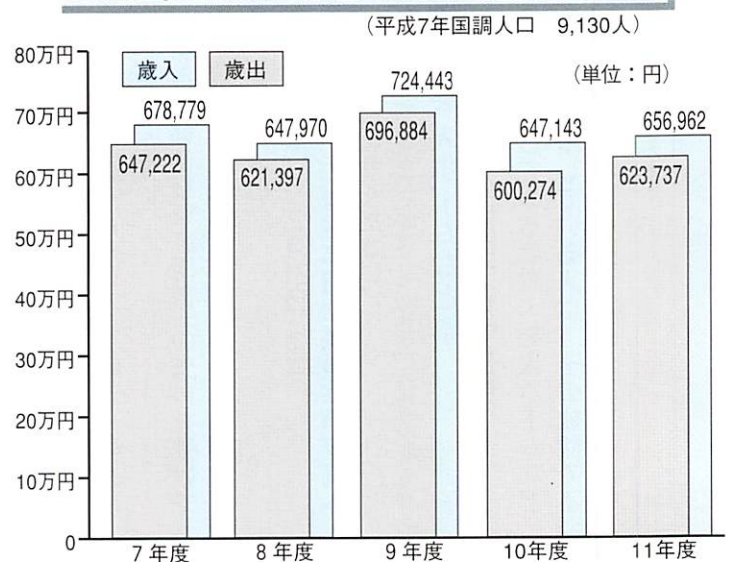

1人当たりの町税の内訳

(単位：円)

区 分	負 担 額
町 民 税	26,098
固定資産税	32,594
軽自動車税	2,146
たばこ税	4,022
鉦 産 税	3
町税負担額計	64,863

(平成7年国調人口：9、130人)

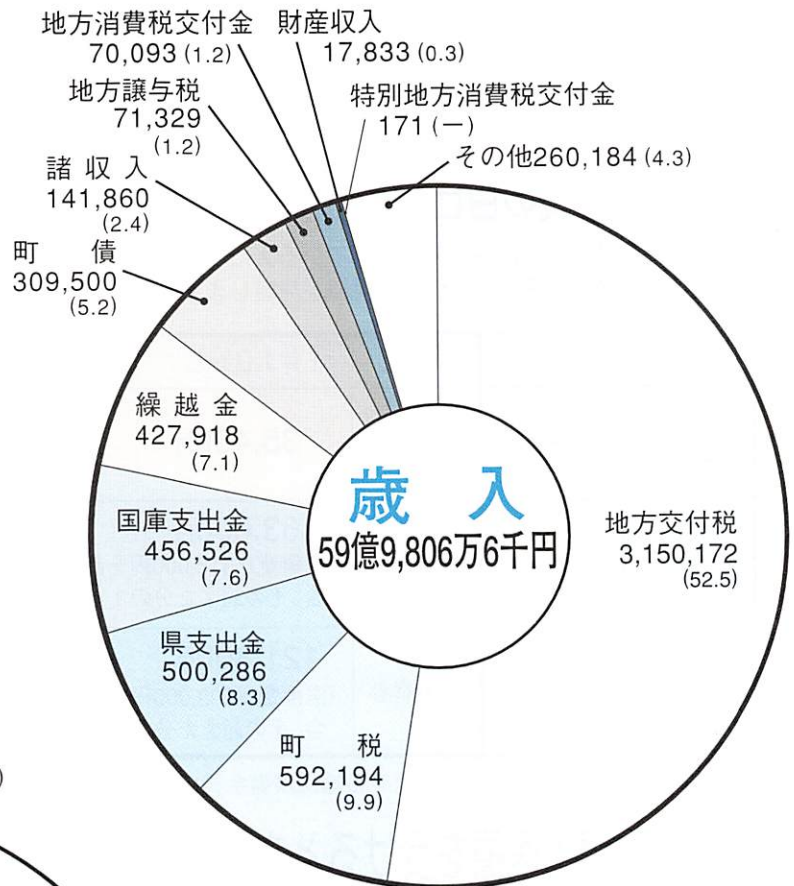

(単位：千円 ()は%)

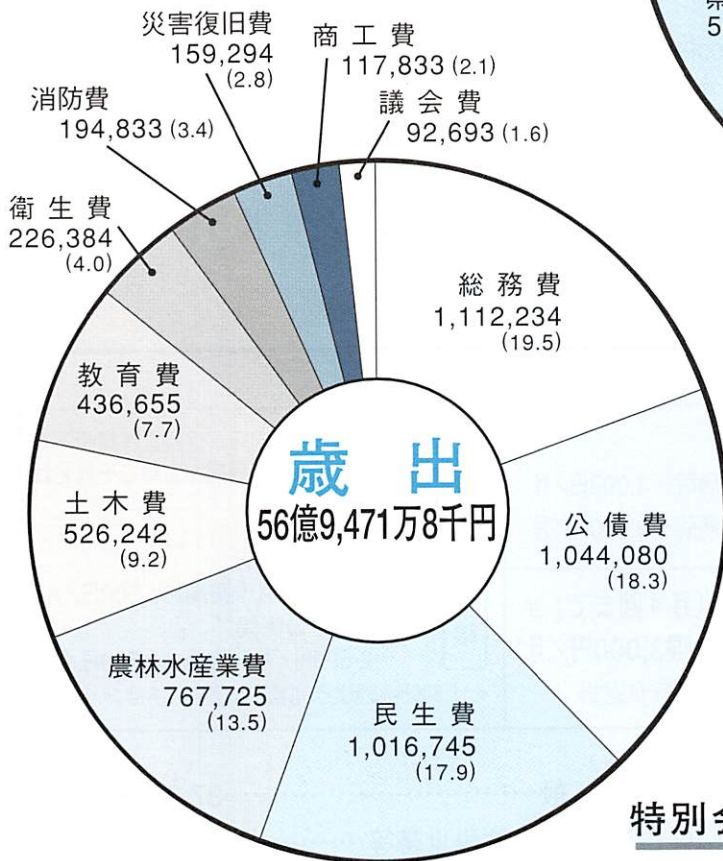

(単位：千円 ()は%)

特別会計決算の概況

(単位：千円)

会 計 名	歳 入	歳 出	差引残高
国民健康保険	755,577	678,926	76,651
老人保健	1,548,664	1,561,369	△12,705
同和地区住宅資金貸付事業	5,953	5,249	704
同和地区福祉援護資金貸付事業	435	359	76
交通災害共済事業	8,849	3,662	5,187
農業集落排水事業	43,264	38,130	5,134

自己負担額が変わりました。

★高額療養費の自己負担限度額が変わりました

所得の高い人や医療を多く受けている人に相応の負担をしてもらうため、高額療養費の自己負担限度額を見直します。

12月31日まで		1月1日から	
住民税非課税世帯	35,400円	住民税非課税世帯	35,400円
一般	63,600円	一般	63,600円 (医療費が318,000円を超えた場合、その超えた分の1%を加算)
		上位所得者*	121,800円 (医療費が609,000円を超えた場合、その超えた分の1%を加算)

▶ 4回目以降の自己負担限度額

過去12か月以内に、同じ世帯で4回以上高額療養費の支給を受けたとき、4回目以降は下記の金額を超えた分が支給されます。

12月31日まで		1月1日から	
住民税非課税世帯	24,600円	住民税非課税世帯	24,600円
一般	37,200円	一般	37,200円
		上位所得者*	70,800円

※上位所得者とは、その世帯に属する被保険者全員の旧ただし書所得の合算額が670万円を超える人です。

★老人保健で医療を受けるときの一部負担金が変わりました

高齢者の医療費に対する意識を高め、相応分を負担してもらうため、高齢者の患者負担を原則、定率1割負担（上限付）とします。

	12月31日まで	1月1日から	
外来	1日につき 530円 (月4回まで)	病院 定率1割負担 上限 200床未満の病院…3,000円/月 200床以上の病院…5,000円/月 診療所 1日につき800円(月4回まで)か 定率1割負担(上限3,000円/月) のどちらかを診療所が選択	ただし、主に院外処方を行う保険医療機関等で医療を受けたときは医療機関と薬局でそれぞれ 定率1割負担 上限 病院または診療所 …1,500円/月+薬局に1,500円/月 200床以上の病院 …2,500円/月+薬局に2,500円/月 ※1日800円の定額負担の診療所では薬局での負担はありません。
入院	1日につき 1,200円 [住民税非課税世帯等で老齢福祉年金を受けている人は1日500円]	定率1割負担 上限 一般……………37,200円/月 住民税非課税世帯等……………24,600円/月 住民税非課税世帯等で老齢福祉年金を受けている人…15,000円/月 長期特定疾病患者……………10,000円/月	
老人訪問看護療養費	1日につき 250円	定率1割負担(上限3,000円/月) か 1日につき600円(月5回まで) のどちらかを施設が選択	
高額医療費	—	入院等で同じ世帯内で同じ月内に30,000円(住民税非課税世帯等は21,000円)以上を支払った老人保健対象者が複数いる場合、それらを合わせて37,200円(住民税非課税世帯等は24,600円)を超えたとき、その超えた分が支給されます。	

平成13年1月1日から **医者にかかったときの**

★入院時の食事代の自己負担額が変わりました

入院したときの食事代は、定額（標準負担額）を自己負担するだけで、残りは国保が負担しています。今回の改正では一般の人の自己負担額が変更になります。
（住民税非課税世帯については変更はありません。）

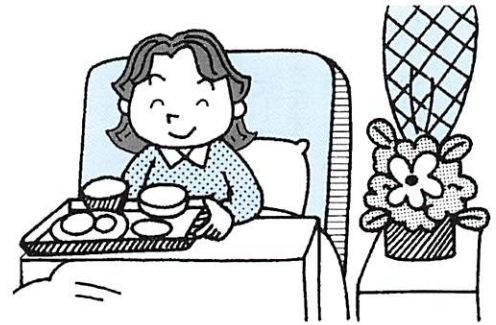

		12月31日まで	1月1日から
一般		1日当たり 760円	1日当たり 780円
住民税非課税世帯等*	90日までの入院	1日当たり 650円	1日当たり 650円
	過去12か月の入院日数が90日を超える入院	1日当たり 500円	1日当たり 500円
住民税非課税世帯等で 老齢福祉年金を受けている方*		1日当たり 300円	1日当たり 300円

※に該当する方は「標準負担額減額認定証」が必要となりますので、申請してください。

問い合わせ
健康福祉課保険年金係
☎52-1121 (有) 2341

★介護保険施設の食事代の自己負担額が変わりました

今回の改定では、国民健康保険と老人保健制度の改定に併せて行うもので、一般の人の自己負担額が変更になります。（住民税非課税世帯については変更はありません。）

		12月31日まで	1月1日から
一般		1日当たり 760円	1日当たり 780円
住民税非課税世帯等 （入院・入所期間にかかわらず）		1日当たり 500円	1日当たり 500円
住民税非課税世帯等で 老齢福祉年金を受けている方		1日当たり 300円	1日当たり 300円

対象施設
○介護老人福祉施設
（特別養護老人ホーム）
○介護老人保健施設
○介護療養型医療施設

問い合わせ
健康福祉課介護保険係
☎52-1121 (有) 2341

おめでとうございます

- 人口大予想クイズ当選者**
（応募総数32通）
- 1等 山本弘子さん(八坂)
予想人口 8,421人
 - 2等 篠原澄枝さん(三谷)
坂本歌子さん(岸見)
 - 3等 山本三枝子さん(八坂)
田中恒子さん(三谷)
河野善次さん(堀)
河野淳子さん(堀)
柳ヨシエさん(小古祖)

問い合わせ
総務課調査広報係
☎52-1112 (有) 2251

	今回 (平成12年)	前回 (平成7年)
人口総数	8,375人	9,130人
【男】	3,944人	4,334人
【女】	4,431人	4,796人
世帯数	2,989世帯	3,038世帯

10月1日に実施した国勢調査の結果（速報）をお知らせします。なお、この数値は速報値のため、総務庁統計局の確定結果とは異なる場合があります。

平成12年 国勢調査結果速報



子どもを事故から守りましょう

①

生まれたばかりの赤ちゃんを除けば、乳幼児の死亡原因の1位は事故です。なぜ乳幼児に事故が多いのでしょうか？
ご存じのように、小さな子どもは好奇心がきわめて旺盛です。しかも何が危険で、何が安全かわかりません。目に入るものは何でもさわろうとしますし、どんなところへも行くこうとします。また、頭が大きくバランスがとりにくい体型なので、つねに事故の危険がついてまわります。
1日の大半をベッドで過ごす乳児の事故は、ふとんをかぶって窒息したり、ベッドから転落するケースがほとんどです。やがて「はいはい」から「よちよち歩き」が始まると、タバコを飲み込む誤飲、ストープにさわるやけど、浴槽に落ちる溺死、そして交通事故などが増えてきます。
今月は、冬場に起こりやすいやけどの予防と応急処置についてお話ししたいと思います。

☆やけどをしたらすぐ冷やす

どんなやけどの場合でも、まず冷やすことが大切です。冷やすことで症状の進行を抑え、痛みをやわらげることができ、やけどをした部分に水をかけるか、浴槽の水につけて、20〜30分ほど冷やしてください。水ぶくれができるようなやけどの場合は医師（外科、皮膚科）の診察を受けます。また、体の表面積の3分の1以上をやけどしたときは、生命の危険があります。急いで救急車を呼びましょう。

☆体の部位別の冷やし方

《手・足》
水道の水を出しっ放しにして冷やす

《頭・顔》
冷水のシャワーをかける

《目・耳》
直接水をかけず、冷たいタオルをこまめに取り替えながら冷やす

《全身》

服のまま浴槽の水につける（注意）氷で冷やすのは厳禁。やけど直後に軟膏を塗らないこと。全身やけど以外は、体を冷やさない。体がふるえ出したら冷やすのをやめる。

☆低温やけどにも注意！

電気毛布、電気カーペット、湯たんぽ、電気アンカ、カイロなど比較的低温のものでも、長時間当てたままにするとやけどをすることがあります。こうした低温やけどを防ぐためには、長時間の使用を避け、バスタオルなどで子どもの体に直接ふれないように工夫しましょう。夜、寝るときはスリッパを切るほうが無難です。

☆日頃から予防対策を

子どもの事故の多くは、親がほんの少し注意するだけで防げるものです。事故を起す前に予防できるよう、日頃から気をつけたいものです。



●アイロン
子どものそばでは使わない
使い終わったらしまう

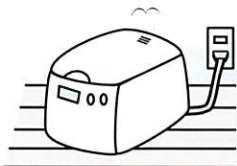

●炊飯器
噴き出す蒸気に注意！
床など手の届くところに置かない



●キッチン
調理中は子どもを近づけない
なべは取っ手を後側に向ける



●ストーブ、ファンヒーター
まわりを柵で囲む

やけど事故予防対策



●ポット
子どもの手の届かないところに置く（コードにも注意を）
●テーブル
テーブルクロスは使わない
端に熱いものを置かない

●休日内科・小児科 防府休日診療所 ☎24-4172

●休日外科（診療時間9時〜17時）

1月14日 三祐病院（緑町） ☎22-3145

21日 秋本医院（石ヶ口） ☎22-5152

28日 岡村医院（田島） ☎22-5756

2月4日 河村外科胃腸科医院（高井） ☎22-7520

●夜間救急病院（平日、休日にかかわらず）

病院名（場所）	電話番号	開設日
村田博愛病院（お茶屋町）	☎22-2310	11.17.23.29.4.10
三祐病院（緑町）	☎22-3145	12.18.24.30.5
三田尻病院（お茶屋町）	☎22-1110	13.19.25.31.6
松本外科病院（天神）	☎22-1409	14.20.26.1.7
防府胃腸病院（駅南町）	☎22-3339	15.21.27.2.8
桑陽病院（車塚町）	☎23-1781	16.22.28.3.9

国民年金は日本に住む20歳以上60歳未満の全ての
人へ加入が義務づけられています。
そこで…

学生さんへ
のお知らせ



どうして、この制度ができたの？

若者に意外と多いのはケガや病気で障害者となり、障害基礎年金を受けたいというケースです。そのためには、国民年金に加入し保険料を納めていることが必要です。しかし、収入の無い学生は、保険料を納めるのが困難な場合があります。

そこで、万一のときの障害基礎年金を受けやすくするために申請をすれば、年金を受ける権利を確保できるように、この制度はつくられました。

保険料の納付を猶予してもらうことができるの？

本人の所得が一定以下の学生は、申請により保険料の納付が猶予になります。一定所得の目安は、年収約133万円です。申請しない場合は、月々の保険料を納めます。

保険料を納めなかった期間は？

猶予期間は年金受給資格期間になります。ただし、保険料を後から納めないと老齢基礎年金額の計算には入りません。

学生時代に納めなかった分の保険料は、10年以内であれば、卒業後に納めることができます。

老齢基礎年金額(65歳～)を計算するとき

● 月々保険料を納めていた人・後から納めた人

計算に入れます 保険料納付済期間
▲20歳 ▲卒業 60歳▲

● 特例により保険料を納めなかった人

計算に入れません 保険料納付済期間
▲20歳 ▲卒業 60歳▲

問い合わせ 健康福祉課保険年金係 ☎52-1121 (有)2341

国民年金保険料納付特例とは？!

地籍図・地籍簿の閲覧をどうぞ

平成11年度に地籍調査を実施した大字船路の一部の地籍図及び地籍簿ができあがりました。

■ 閲覧区域図

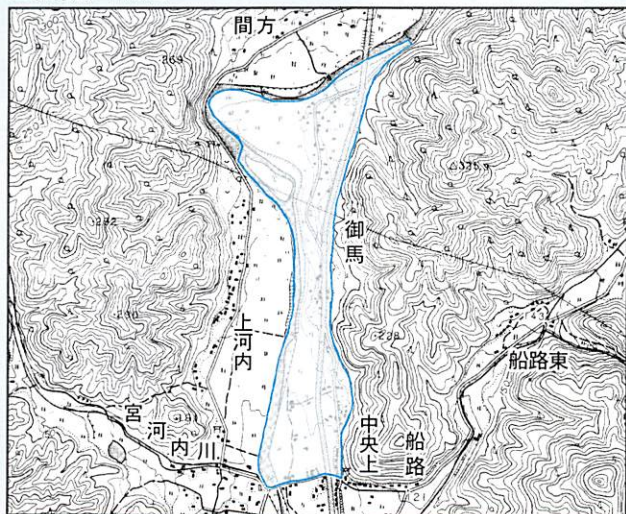

次の日程で閲覧を行いますので、関係者の方は必ず閲覧して誤り等がないか、確認してください。

■ 閲覧できる地域 大字船路の一部 (中央上・御馬)

■ 閲覧場所・日程

○ 役場本庁

2月1・2日、13～16日、19～21日

○ 船路生活改善センター 2月4～6日

○ 御馬集会所 2月7～9日

※ 時間は9時から16時までです。ただし、2月4～9日の出張閲覧中は、役場本庁での閲覧はできません。

※ 2月4日は日曜日ですが、船路生活改善センターで実施します。

■ 持参するもの 印鑑

■ 問い合わせ 企画財政課地籍調査係

☎52-1119 (有)2352

徳地町の学校では こんな取り組みをしています。



▶パソコン整備第2次事業として平成12年度からコンピュータを導入し、情報教育を推進しています。

▶本年は、八坂中学校をモデル校として、パソコン・インターネットを活用した学習を進めています。

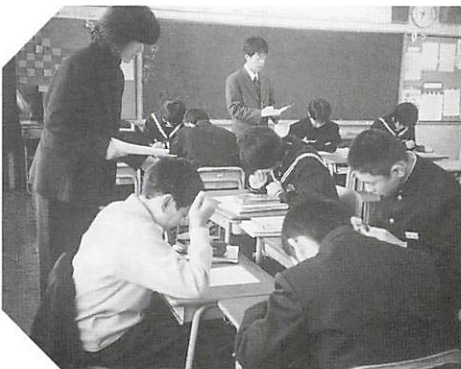

▶総合的な学習の時間に地域の人を先生にして学習を進めています。



▶堀中学校では、2人の先生がチームを組んで英語の授業をしています。



▶複式学級をもつ串小、三谷小、引谷小、袖野小、柚木小の5校が集まり、多くの友だちとふれ合いながら、集合学習をしています。



▶国際理解教育の一環として、小・中学校に英語指導助手を招いて学習しています。

学校紹介

わが袖野中学校

校長 松井 正温 まさひろ
はる
お月〇日
れ

今日の昼休みもまたグラウンドから歓声が聞こえます。全校の男子生徒が、三角ベースの野球に興じているのです。女生徒は図書室で本を読んだり、おしゃべりをしたり、またピアノを弾いて時間を過ごしますが、男子は野球・ソフトボール・サッカーなど雨さえ降らなければ時間いっぱい外で過ごします。

しかし、三角ベースの野球が示すように、本校の特徴は善きにつけ悪しきにつけ生徒数が少ないことと関連します。今年は全校生徒九名(男子六名、女子三名)で、三角ベースでも内野手兼外野手、打者兼審判兼守備の何役もこなします。授業や生徒活動でも、一人ひとりの出番が多く、誰もが主役です。学校行事や音楽会、各種の弁論暗唱大会などが集中する二期は、一人でいくつもの役をこなす大忙しの毎日です。そんな中から自分の考えを持ち、発表し活動できる素地が育っています。

卒業生の多くは交通機関の不便さから、家族のもとを離れての高校生活で、自立への出発が一步早いのです。新しい環境と大勢の人の中でも、自分を見失うことなく前進する力をつけておかなくてはなりません。そのため、他校との交流学習や部活動での交流は大きな意味をもっています。六月には野島小中の児童生徒を招くヤマメ交流会(下写真)、九月には本校生徒が野島に行きました。部活動は男女とも全員卓球部です。ほとんどの大会は全校挙げての参加で、袖野中の名前を覚えてもらえる活躍をしています。



図書館だより

☆お願い☆

1月14日(日)午前中、消防出初式のため車でご来館の方は、国道沿い文化ホール西側の駐車場をご利用ください。

1月の休館日 ● 印一休館日

日	月	火	水	木	金	土
					11	12
14	15	16	17	18	19	20
21	22	23	24	25	26	27
28	29	30	31	2/1	2	3
4	5	6	7	8	9	10

開館時間
土・日
火・金
9時～10時
17時～18時

新刊到着

塩の味

歴史に学ぶ
薔薇に溺れて

恋わずらい

ピンボーひまあり

銀河がこうにあるために

ミッドナイト・コール

仁淀川

おおおか あきら
大岡 玲
つもと よう
津本 陽
くせ てるひこ
久世 光彦
たかはしみ つな
高橋 三千綱
松下 竜一
清水 義範
田口ランディ
宮尾登美子

こども映画会

「ドラゴンボールZ」(41分)

とき 1月28日(日) 10時～/13時30分～
ところ 図書館 視聴覚室

内容 悟飯がドラゴンボールと共に、謎の3人組にさらわれてしまった。魚捕りから帰った悟空は、悟飯を捜しに飛び出した。悟空は悟飯を助けることができるのか…。

※申し込みは要りません。

今月の本棚

「巳年」

今年巳年。蛇や十二支に関する本を集めました。悪役だったり、神格化されたり、蛇の神話や伝説はいろいろあります。ぜひ読んでみてください。



▼11月27日、中央小5年生を対象に行われたおはなし会「お話を楽しもう」の1コマです。



▲語り手
小畑乃武子さん

図書館たんけん隊

2月14日は、バレンタインデー。そこで、プレゼントにもぴったりな

「チョコレートのお菓子」

を作ろう!

とき 2月4日(日) 10時～12時
ところ 山村開発センター 調理室
(まず図書館に集合)

対象 小学校5年生以上

定員 12人(申込順)

持ってくるもの エプロン

※図書館に直接申し込んでください。

☎52-0043 (有)2244

▼12月15～24日、押し花の作品展示「羽子板展」があり、12月17日、押し花体験教室が行われました。(写真左・中) また、同日、図書館たんけん隊に参加した子どもたちは、クリスマスリースを作りました。(写真右)



町役場の臨時・パート職員等の登録制度

町では、一時的な事務量の増加等に伴い臨時・パート職員を雇用することがあります。登録制度は、臨時・パート職員等を希望される方に、あらかじめ登録していただき、必要に応じて雇用するためのものです。

ただし、登録していただいても事務量及び登録者数との関係で雇用できない場合もあります。

○登録申し込み期間 平成13年2月28日まで

○雇用通知 そのつど電話で連絡します。

○申し込み 総務課・各支所

○問い合わせ
総務課職員係

☎52-1112 (有) 2251

○職種・勤務時間

職種	勤務時間	賃金	社会保険	職種	勤務時間	賃金	社会保険
一般事務	臨時 8:30~17:15	日給 5,300円	有	給食センター 運転手	パート 9:30~15:30 (学校給食がない時勤務無し)	5時間 6,300円	無
	パート 1日5時間以内 1か月15日以内	時間給 750円 日給 5,300円	無	役場本庁 宿日直員 (69歳まで)	パート 月~金 17:15~ 翌日8:30 土・日、祝日 8:30~17:15 17:15~ 翌日8:30	1勤務 6,300円	無
給食補助員	パート 1日5時間以内	時間給 750円	無				
保母職補助員 (有資格者)	臨時 8:30~17:15	日給 6,000円	有	山村開発 センター 宿日直員 (70歳まで)	パート 月~金 17:15~ 翌日8:30 土・日、祝日 8:30~17:15 17:15~ 翌日8:30	1勤務 6,300円	無
	パート 1日5時間以内 1か月15日以内	時間給 820円 日給 6,000円	無				
各支所	臨時 8:30~17:15	月給 137,500円	有	用務員 (学校・役場本庁)	パート 1日5時間以内	時間給 750円	無

保育所(園)

入所(園)児募集

平成13年度、保育所(園)への入所・入園希望を次のとおり受け付けます。

入所(園)資格

保護者(母親等)が働いていたり、病気、産前産後等で昼間子どもを面倒を見ることができない場合。

受付期間

1月15日(月)~1月26日(金)

提出書類

入所申込書・健康福祉課福祉係、各保育所(園)にあります。

添付書類

平成12年分の源泉徴収票、就労証明書、出産前後の人は母子手帳の写、その他



問い合わせ

健康福祉課 福祉係
☎52-1121 (有) 2341
各保育所(園)

米良美一カウンターテナー リサイタル

男性でありながら女性の声域を歌う男性アルト歌手、カウンターテナー。
映画「もののけ姫」の主題歌で一世を風靡した米良美一のリサイタル。

とき 2月17日(土)
17時30分開場/18時開演
ところ 文化ホール
入場料 一般 3,000円
高校生以下 無料(整理券配布)
問い合わせ 文化ホール ☎52-0095

1月中旬より
文化ホール
山村開発センター
各公民館にて
チケット販売
無料整理券配布



◀ステージに重源上人が…



平成12年度徳地町文化祭

フィルムレポート

◀オープニングを飾った
人形浄瑠璃

徳地町文化祭開催

11月26日、文化ホールで。今年も町文化協会主催の徳地町文化祭が開催されました。徳地子ども人形浄瑠璃クラブと民生児童委員による人形浄瑠璃にはじまり、詩吟、琴、ハンドベルや民謡、カラオケ、舞踊などが次々に発表されました。また、文化ホール入口のホールでは作品展示も行われました。



チャレンジ農場 イチゴ初出荷

12月13日、徳地町新規就農者技術習得施設(チャレンジ農場)でイチゴ70パックが初めて出荷されました。品種は「とよのか」で品質は「秀品」。色も形も香りも良く、甘みが強いそうです。開所時に植えた親株から、子苗を育て、2棟のイチゴハウスで栽培しています。

もう1つの研修作物であるほうれん草も5月26日の初出荷以来、11月末までに7.5トンを出荷しています。

◀写真左上 イチゴ(高設土耕)
写真右上 ほうれん草(養液栽培)
写真下 イチゴパック詰め作業



お知らせ

放送大学第1学期(4月入学) 学生募集

放送大学はテレビ・ラジオを利用して大学教育を行っている通信制の4年制大学です。全科履修生は18歳以上、その他は15歳以上であればどなたでも入学できます。

募集学生

全科履修生(卒業をめざす学生)

選科履修生(1年間在学)

科目履修生(6か月在学)

出願受付 12月15日～2月15日

資料請求・問い合わせ 〒756-0884

小野田市大学通1丁目1-1

☎0836-88-3020

資料請求フリーダイヤル

☎0120-864-600



「ふるさとセミナー」

とき 1月21日(日)

14時～15時30分

ところ デザインプラザHOFU

2階イベントホール

講師 浜 美枝さん

(俳優・農政ジャーナリスト)

テーマ「浜美枝の人生えっせい～
逢えてよかった!!」

入場料 無 料

(どなたでも参加できます。)

問い合わせ (財)山口・防府地

域工芸地場産業振興センター

「デザインプラザHOFU」

☎25-3700

1級・2級技能士課程 通信訓練受講者募集

訓練科目・受講資格

1級 機械加工・配管等8科目
(実務経験者のみ)

2級 機械加工・仕上げ等23科目

受講期間 1年間(いつからでも可)

受講料 1級 8,510円

2級 6,390円

特 典 修了者は技能検定の学科免除

問い合わせ 山口職業能力開発促進

センター「ポリテクセンター山口」

☎083-922-1948

パソコン講習受講者募集

□パソコンワード夜間講習

と き

2月5・7・9・14・16・19日

(いずれも平日) 18時～21時

受講料 6,000円(教材代)

対 象 在職者でパソコンで日本語入
力作業ができ、全日程参加できる方

定 員 18名

申し込み期限 1月19日(必着)

□MCプログラミング講習

と き 2月10・11日(土日)

9時～17時

受講料 5,000円(教材代)

対 象 在職者で全日程参加できる方

定 員 10名

申し込み期限 1月25日(必着)

■申し込み方法 往復はがきに講習
名・住所・氏名・年齢・勤務先名・
連絡先の電話番号を記入し、送付

■会場・申し込み・問い合わせ

〒745-0827 徳山市瀬戸見町

15-1 山口県立東部高等産業

技術学校 ☎0834-28-2233

インタープリター& ボランティア養成講座4

出合いを楽しく演出しながら、
いろいろな人たちの思いを受けと
められる指導者を育成し、自然体
験活動の普及を図ります。

と き 1月20～21日(1泊2日)

ところ 国立山口徳地少年自然の家

対 象 高校生以上で、ボランティ
ア活動に関心のある方

定 員 20名

経 費 2,500円(食事代、シー
ツ代、傷害保険代、材料費)

申し込み方法 FAX、電話または
電子メールで、氏名、性別、住
所、電話番号、学校名もしくは
勤務先名(電話番号)、往復の利
用交通機関をお知らせください。

申し込み期限 1月17日

申し込み・問い合わせ 国立山口

徳地少年自然の家 事業課

☎56-0111 FAX56-0130

E-mail:

yamaguti@youth.nyc.go.jp

フリーフリーテレフォン山口

仕事と家庭を両立させながらもっ
と安心して働きたい方や、日常生
活の中でちょっとしたサポートが
ほしい方に、育児・介護・家事代
行等のサービスに関する地域の具
体的な情報を電話で無料提供して
います。お気軽にお電話ください。

フリーフリーテレフォン山口

☎083-923-2020

((財)21世紀職業財団山口事務所)

利用時間 月～金(祝日除く)

9時30分～16時30分

文芸

高嶺俳句会

第十八回

宮崎笑桂子選

十二月八日伏字の様に来る

赤木 玉汀

花時計秋には秋の彩に咲く

河村 初江

一菜の柚の辨当檻紅葉

赤木 爽月

嘘のないくらし支えて障子貼る

原田サエ子

ひとつずつくるむ甘藷や冬仕度

伊藤 玉英

燃え退る焚火へ闇のせばまり来

宮崎笑桂子

徳地短歌会

第一百四十二回 山下 清司 選

定植し一夜を経たる苺苗

江浪アサエ

はや露のぼすその青き葉に

藤井 和子

夜をこめて鳴る谷川の音著し

蛙も虫も土に眠れば

籾田は植田さながら青々と

竹村寿美子

秋日を受けて穂をかざしをり

山本 恵子

母見舞ひ終バスを待つロータリ

更けしライトの白く寂しき

お知らせ

町嘱託保健婦(士)募集

保健センターの嘱託保健婦(士)を募集します。

募集人員 1名

応募資格 50歳以下で保健婦(士)

免許を有する者、もしくは第87回保健婦(士)国家試験で免許を取得する見込みの者

応募方法

履歴書を持参もしくは郵送

申し込み期限 1月25日(必着)

その他 委細面談の上

申し込み・問い合わせ 健康福祉

課健康増進係(保健センター)

☎52-1114(有)2345

防府市消防職員募集

試験区分・職種・募集人員

高校卒業程度 消防吏員 1名程度

受験資格

昭和51年4月2日～昭和58年

4月1日までに生まれた人

(4年制大学を卒業又は平成13年3

月に卒業見込の人は受験不可)

※採用後は、防府市もしくは徳地

町または秋穂町に居住できる人

※身長や体重など身体基準もあり

ます。詳しくはお尋ねください。

受付期間

1月5日～19日(消印有効)

第1次試験

1月28日 防府市文化福祉会館

受験手続・問い合わせ

防府市消防本部総務課

☎23-9901

事業主の皆さまへ

育児休業給付及び介護休業給付の給付率、引き上げ

平成13年1月1日以後の支給対象期の育児休業給付及び介護休業給付給付率が、休業前賃金の25%から40%へ変わります。

その他にも4月1日より雇用保険制度が大きく変わります。詳しくは防府公共職業安定所(ハローワーク防府☎22-3855)までお問い合わせください。



国の教育ローン

利用資格 高校・短大・大学・専門学校等に入学又は在学する方の保護者で、年間収入が1,210万円以内(事業所得者については990万円以内)の方。

融資の対象となる使途

①受験時、入学時に必要な費用

②在学中に必要な費用(但し、1年間分のみ融資の対象)

融資額 学生・生徒1名につき

200万円以内

利率

2.4%(平成12年12月1日現在)

返済期間 10年以内

据置期間

在学期間以内(返済期間に含む)

※保証・返済方法等詳しくはお尋ねください。

申し込み・問い合わせ

国民生活金融公庫山口市店

☎083-922-3660

交通事故防止アイデア募集

交通事故を未然に防ぐため、県民のみなさんの創意工夫や未来型アイデアなど幅広く募ります。

テーマ 交通事故のない「安全やまぐち」の実現

募集区分

○交通安全施設に関すること

○道路を利用する人・車に関すること

※運転者、地域・家庭。学校・職場などでのできるだけ具体的なアイデアをお寄せください。

応募資格

県内在住(個人団体を問わず)

応募方法 応募用紙又はA4大の

用紙1枚程度に住所・氏名・年

齢・職業(学校名・学年)、電話

番号を記入し、封書で応募。

※応募された作品は返却しません。

応募期限 2月10日(消印有効)

表彰

最優秀賞 1点

(副賞旅行クーポン券10万円相当)

優秀賞 2点

(副賞旅行クーポン券5万円相当)

企画賞(部門)2点

(副賞旅行クーポン券3万円相当)

応募先・問い合わせ

〒753-8501 山口市滝町1-1

山口県環境生活部交通安全対策室

☎083-933-2619



広報12月号の13頁、山口県の最低賃金の中で誤りがありました。

訂正してお詫びします。

百貨店最低賃金 時間額

(誤) 682円

(正) 687円

町の人口 (11月末現在)

	世帯数	人口	前月対比
世帯数	3,242世帯		-3世帯
人口	8,808人		-10人
男	4,156人		-5人
女	4,652人		-5人
自然増減	-5人	(出生2人・死亡7人)	
社会増減	-5人	(転入14人・転出19人)	

資料……住民基本台帳調べ

▼表紙の写真は、11月22日、「あいあいサークル」でクリスマスツリーを作っているときのものです。男の子は木にペイントするお母さんのお手伝い(?)をしたくてたまらない様子でした。

▼「あいあいサークル」は妊婦さんから乳幼児をもつ方が、母子保健推進員といっしょに子どもたちが遊ぶのを見守りながら、交流を深める会です。

▼毎月第4水曜日の9時半～11時半、保健センターで行われています。一度、参加してみませんか。

編集後記



暦・こよみ

● 1月は固定資産税4期・国民健康保険税7期の納期限です。
忘れずに納めましょう。

日	月	火	水	木	金	土
<p>● 行事は予定ですので変更になることもあります。 ● 石油店名は日曜開店スタンドです。(都合により閉店の場合もあります。) ● 日曜・祝日在宅医は、夜間救急病院と共に「健康のひろば」(10頁)に掲載しています。</p>				<p>11 ○高齢者等訪問 (出雲地区9:00~)</p>	<p>12 ○高齢者等訪問 (柚野地区9:00~)</p>	<p>13 ○英語で遊ぼう (山村開発センター 10:30~12:30)</p>
<p>14 ○八栄石油(株) ○消防出初式 (文化ホール9:30~)</p>	<p>15 ○高齢者等訪問 (串地区9:00~)</p>	<p>16 ○心配ごと相談 (一般・交通事故) (町社協9:00~12:00)</p>	17	18	19	20
<p>21 ○武石石油(有) ○新春子どもフェスティバル(北九州・山村開発センター前8:30集合) ○重要文化財火災防ぎょ訓練(法光寺9:00~10:00)</p>	22	<p>23 ○心配ごと相談 (一般・法律・人権) (町社協9:00~12:00)</p>	<p>24 ○不要犬の引き取り (本庁・島地支所・八坂支所8:30まで) ○あいあいサークル (保健センター 9:30~11:30)</p>	<p>25 ○3歳児健康診査 (保健センター13:00~) ○1歳6か月児健康診査 (保健センター13:30~)</p>	26	<p>27 ○英語で遊ぼう (山村開発センター 10:30~12:30)</p>
<p>28 ○天満石油 ○子ども映画会「ドラゴンボールZ」 (図書館10:00~13:30~)</p>	29	<p>30 ○心配ごと相談 (一般・行政) (町社協9:00~12:00)</p>	31	<p>21 ○高齢者等訪問 (出雲地区9:00~)</p>	<p>2 ○高齢者等訪問 (島地地区9:00~)</p>	3
<p>4 ○(株)土井商会 ○図書館たんけん隊「チョコレートのお菓子を作ろう」(山村開発センター10:00~12:00)</p>	<p>5 ○高齢者等訪問 (串地区9:00~)</p>	<p>6 ○高齢者等訪問 (八坂地区9:00~) ○心配ごと相談 (一般・年金) (町社協9:00~12:00)</p>	<p>7 ○高齢者等訪問 (柚野地区9:00~)</p>	8	9	<p>10 ○チャレンジサークル閉講式(山村開発センター10:00~13:30) ○英語で遊ぼう (山村開発センター10:30~12:30)</p>
<p>2001年はボランティア国際年 ~人の輪が広がる 喜びの輪が広がる~</p> <p>マスコットキャラクター「ハーティーくん」 </p>				<p>※心配ごと相談 1月16日(交通事故)、1月19日(法律・人権)、1月30日(行政)、2月6日(年金)については専門家がお答えします。どうぞ、お気軽にご相談ください。 問い合わせ 徳地町社会福祉協議会 ☎52-0100 (有) 2235</p>		