

## 主な内容

- 2|3 輝け!とくぢの星☆新1年生
- 4|5|6 町長所信表明
- 7 平成13年度予算
- 8|9 はじまりました。家電製品のリサイクル ほか
- 10|11 IT講習会で、あなたもパソコン始めませんか
- 12|13|14 徳地町自治会連合会要望書に対する回答
- 15 国民年金「はかり」の定期検査
- 16 健康のひろば
- 17 国保からのお知らせ ポリオ(小児マヒ)予防接種
- 18 畠山みどり・竜鉄也コンサート 今年在地籍調査地区
- 19 狂犬病予防注射及び畜犬登録
- 20 教育委員会だより
- 21 図書館だより
- 22|23 お知らせ
- 24 こよみ



串小学校 (2名)

島地小学校 (12名)

# 輝け! とくちの星 新1年生

入学予定者は  
3月23日現在です。



つだ たかひろ  
津田 敬弘くん



ふじもと なおき  
藤本 直樹くん



いのうえ ななみ  
井上 七海さん



つさがわ ちさと  
宇佐川 知里さん



おかだ あゆみ  
岡田 歩さん



すえつね はるか  
末常 美佳さん



たかすが まさき  
高菅 将希くん



ながた あやか  
永田 彩夏さん



ふじおか けいた  
藤岡 啓太くん



ふじた さつきさん  
藤田 さつきさん



まつばら のりこ  
松原 典子さん



みわ まりあ  
三輪 舞里亜さん



やました ひでか  
山下 英夏さん



よしどみ かずき  
吉富 和貴くん



おぐら りょうたろう  
小椋 涼太郎くん



かわばら けいすけ  
河村 京亮くん



かわむら ますみ  
河村 真純さん



すみかわ かずみ  
澄川 和美さん



すみだ たかとし  
隅田 貴俊くん



たけいし まほ  
武石 真歩さん



ながまつ ちはな  
永松 千華さん



にしおか ひでまさ  
西岡 秀将くん



ふじむら ゆか  
藤村 友佳さん



ふじもと あきら  
藤本 爽さん



ふじわら ちひろ  
藤原 千裕さん

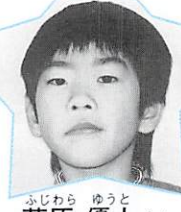

ふじわら ゆうと  
藤原 優人くん



まつだ しょうへい  
松田 祥平くん



みわ えりか  
三輪 恵梨香さん



やない りょうた  
柳井 竜太くん

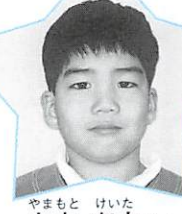

やまもと けいた  
山本 恵太くん



わたなべ さくらこ  
渡邊 櫻子さん



引谷小学校 (2名)

三谷小学校 (1名)

県立聾学校 (1名)



いとう あおい  
伊藤 葵さん



まつばら みずき  
松原 瑞希くん



すえどみ ゆうと  
末富 勇人くん



あべ のぶゆき  
阿部 薫之くん

柚木小学校 (2名)

中央小学校 (27名)



こうだ ひろあき  
神田 拓明くん



みやしょう ようへい  
宮正 陽平くん



あべ りゅういち  
阿部 龍一くん



ありちか さき  
有近 早稀さん



ありちか としや  
有近 俊也くん



ありちか りょう  
有近 涼くん



いしかわ まお  
石川 真雄くん



いしだ まこと  
石田 真琴さん



うえき ゆうだい  
植木 雄大くん



うらの はるか  
浦野 晴花さん

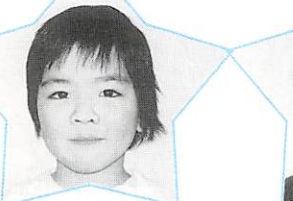

おかむら ちあき  
岡村 千秋さん



おかむら ゆき  
岡村 由季さん



かや しょうた  
賀屋 翔太くん



かわの ゆうき  
河野 優希くん



かわむら つかさ  
河村 幸祥くん



こうとう なな  
厚東 奈菜さん



さいとう まき  
斉藤 茉樹さん



さかもと まなみ  
坂本 愛実さん



さだなが えり  
貞永 恵里さん



しげもと あやか  
重本 彩花さん



しもせ あいか  
下瀬 愛香さん



たかぎ ゆい  
高木 唯さん



たけなか さつきさん  
竹中 さつきさん



たけもと しんいち  
竹本 真一くん



たなか りょう  
田中 諒くん



なかがわ ゆう  
中川 優さん



なかむら ほと  
中村 北斗くん



もりざね このみ  
森實 好美さん



よしまつ みいみ  
吉松 南風さん





# 「町民が誇れるまち」の創造に向けて

三月開催の町議会定例会で、伊藤町長が三期目の就任にあたり所信表明を行いました。その概要を紹介いたします。

私は、このたびの町長選挙において、町民の皆様方の暖かいご支援により、引き続き町政を担当させていただくことになりました。

二十一世紀の幕が開いたこの大きな節目の年に、三期目の町政を担うことができますことは、私にとって、まことに光栄であり、その責任の重大さに身の引き締まる思いであります。

私は、このたびの選挙を通じて、町民の皆様から多くのご意見、ご提言をお聞きしています。

こうした町民の皆様への町づくりに対する大きな期待にしっかりと応え、「町民が誇れるまち」の創造に向け、心新たに全力で取り組んでいく決意

であります。

さて、二十一世紀を迎え、本格的な少子・高齢化社会の到来や地球規模での環境問題、また高度情報技術社会の進展は、いわゆる「IT革命」として加速度的に新たな展開を迎えようとしています。さらには経済のグローバル化など、社会、経済のさまざまな分野で大きな転換期を迎えています。

また、昨年の「地方分権一括法」の施行により、今後は各自治体が本格的に政策で競い合う時代を迎えています。

私は、「地方分権は地方主権であり地方が主役にならなくてはならない。」「自分たちでできることは自分たちの英知を結集して行う『自己決定』と『自己責任』を原則として、広域行政の進展を視野に入れるなかで、活気と自信にあふれた地域社会を創造するため、町民の皆様と行政が一体となって、共に考え共に行動していかなくてはなら

ないと考えています。

新しい地方の時代を迎え、二十一世紀のまちづくりを一層確かなものにしていくためには、厳しさを増す行財政環境への対応を図りつつ、昨年度策定した「徳地総合プラン21」を計画的かつ積極的に推進していかねばなりません。

町行政を取り巻く環境は、一段と厳しさを増すものと思われませんが、私は、「町民一人一人が主役」であることを基本として、町民が「住みたくなる・住んでいて良かった。」と誰もが実感できる、豊かで安心できるまちづくりを進めるため、これまでにも増して、決断と実行をもって取り組んでいきたいと考えています。

ここに改めて、町民の皆様への、より一層のご理解とご協力を心からお願ひ申し上げます。

さて、平成十三年度の国の地方財政対策については、国・

地方を通じて財政状況が極めて厳しいなか、国と地方の負担関係の明確化を図りつつ、所要の地方財政措置を講ずることとしています。

また、地方公共団体に対し、行財政運営の簡素化や定員管理、給与水準の適正化の一層の推進など、歳出全般にわたる見直し、合理化・効率化に積極的に取り組み、行財政改革を、より積極的に推進するよう要請すること等を基本方針として地方財政計画が編成されています。

このような方針に基づき、定められた平成十三年度地方財政計画の概要によると、歳入歳出規模は八十九兆三千億円で対前年度比〇・四%の増、歳出のうち公債費及び不交付団体水準超経費を除く地方一般歳出は〇・六%の減となる見込みです。

一般財源総額は、五十七兆四千六十三億円で対前年度比〇・九%の減となっております。歳出に占める一般財源の比率は六四・三%、地方債依存度は一三・三%となる見込みです。

平成十三年度の予算編成にあたっては、このような現状を踏まえ、財政の健全性の確保に留意しつつ、地域経済の





▲まめに暮らそう会

状況に鑑み地域の活性化への取り組みを行うとともに、情報化の推進等、二十一世紀の発展基盤の構築、総合的な地域福祉施策等の地域の課題に積極的に取り組み、住民福祉の向上に努めていく所存です。

さて、第三次基本構想「徳地総合プラン21」は、まちの将来像を「やすらぎと活力にみち 歴史・文化の花ひらくまち 徳地」としています。

以下、この基本構想の五つの大綱に沿い、私の基本的な考え方を申し述べます。

### 一、個性豊かで共に生きる人づくり

学校教育の推進においては、二十一世紀を担う人材を育成するため、国際化、情報化等の社会情勢の変化と新たな時代に対応した教育を柔軟かつ的確に推進するため、小・中学校にパソコンを整備し、情報化に対応した基盤整備を図るとともに、本年九月から串小中学校を串中学校に移転することに伴う校舎の改修工事、中央小学校の耐震診断を実施し、教育環境の整備を図ります。

社会教育の推進においては、時代の急激な変化と社会の成熟化の進展に伴い、町民の学習ニーズの多様化に対応するため、島地地区の生涯学習・社会教育の拠点となる島地公民館建設にむけ、測量及び用地費等所要の予算を計上しています。

また、町民が文化にふれあい親しみ、その暮らしのなかに文化を定着させるため、文化ホール等を活用した芸術・文化の振興を図っていきます。

近年、ライフスタイルの変化や価値観の多様化などにより、女性の社会参画が進展し女性の能力発揮や役割の期待が高まっています。

そのため、本町の男女共同参画社会の推進の指針となります「徳地町男女共同参画プラン」（仮称）の策定に着手したいと考えています。

### 二、優しさやすらぎのあるまちづくり

だれもが住み慣れた地域で、安心して充実した人生を送ることが出来る福祉社会を実現できるよう、引き続き町民総参加による福祉の輪づくりを推進します。

そのため、福祉に対する理解や関心の醸成を図るため、町民や学校・企業等に対する意識啓発を進めていきます。

高齢者福祉としては、急速な高齢化社会の進展に対応するため「とくちあったかプラン」に基づき、緊急通報体制の整備やお年寄りができるだけ地域で自立した生活を送れるように「まめに暮らそう会」の増設、さらに島地「長寿苑」の大規模改修、ホームヘルパーの養成等の人材育成事業を実施するとともに、昨年四月から新たに開始された介護保険制度の認定業務の公正化、サービスの向上により、総合的な福祉体制づくりを進め、福祉の増進に努めたいと考えています。

また、町社会福祉協議会と共に県に要望していただきました地域福祉を推進するための「ふれあいのまちづくり事業」も先日採択が内定し、今年度より向こう五年間で実施することとしていきます。

次に、障害者・母子（父子）寡婦等の福祉対策についても、関係機関と連携し、その充実を図っていきます。

保健・医療については「防府地域保健医療計画」に基づ

き、感染症・母子保健対策・成人保健対策・生活改善対策等を引き続き推進していきます。

### 三、快適で住みたくなるまちづくり

居住環境の整備として、住民の定住対策として宅地分譲の適地調査を行い、町営住宅の「住宅ストック計画」を策定し、適切な維持管理に努めたいと考えています。

町営住宅では、三谷川団地の外壁改修工事、島地団地の受水槽改修工事等を実施していきます。

また、生活環境と水質保全に対処するため、「徳地町汚水処理施設整備構想」に基づき国・県との調整を図りながら、住宅密集地域である堀地区で、地元のご理解とご協力により事業を推進していく考えです。併せて合併処理浄化槽設置整備事業についても引き続き計画的に推進していきます。

また、ゴミ・し尿問題につきましては、大量廃棄社会から循環と共生を核としたリサイクル社会へと移行している





▶チャレンジ農場

流れを受け、ゴミの減量化、再資源化が強く求められています。

このため、全町的な分別収集の実施や、現在の廃棄物再生保管施設の整備を行うこととしていきます。

さらに、母なる川「佐波川」の清流を後世に保全・継承するため、下流域の防府市との統一条例として「徳地町佐波川清流保全条例」を制定します。

また、火葬場については、堀の奥開作地区へ建設するため、前年度、土地の調査を行っています。本年度は敷地造成と進入路建設工事に所要の予算を計上しました。

交通通信体系の整備としては、町民の生活や経済活動が広域化するなかで、様々な分野で交流を促進し、地域の一体的な振興を図っていくため今後とも国道489号、県道山口鹿野線、串戸田線、柿ノ木山口線、湯野山畑線等の改良促進について、国及び県に対し、一層強力に働きかけていきたいと考えています。

また、町民生活に密接に関わる町道については、日常生活の基盤として計画的に整備を進めたいと考え、本年度は小古祖元折線他八路線の整備

を予定しています。

生活交通（バス）対策は、交通弱者の交通手段の確保を図りながら、町民の皆さんのご理解とご協力をいただき、将来を視野に入れた新しい公共交通の運行形態を検討していきます。

高度情報化の推進は、経済社会のあらゆる分野や個人の生活でも高度情報化は急速に進展し、地域情報化は重要な政策課題だと考えています。

そのため、引き続きケーブルテレビ網の整備や、IT講習会、小・中学校のパソコン整備や、庁内の情報基盤の整備を図り、高度情報化の推進に努めていきたいと考えています。

安全な環境整備としては、町民の生命と財産を災害から守るため、「徳地町地域防災計画」に基づき消防車輛や防火水槽等の整備を図っていきます。

#### 四、活力とうるおいのあ るまちづくり

農林業の振興については、今日の農林業を取り巻く環境の急速な変化とウルグアイ・ラウンド農業合意等の国際化

の進展、食料・農業・農村基本法の施行等大きく変化しており、本町においても過疎化、担い手の高齢化等取り巻く環境は大変厳しい状況です。

このような状況を踏まえ、農業振興対策としては、農業基盤の整備であるほ場整備「御馬地区」事業の推進や農道、水路整備、また、有害鳥獣被害防止事業の実施や、特産振興作物の産地拡大と品質向上を図るとともに、新規就農者技術習得施設（チャレンジ農場）の活用、さらには農業公社の機械整備、中山間地域等直接支払い制度の有効活用等を推進していきます。

また、農産物流通市場の広域化に対応するため、幹線農道の整備が急務であることから、農免農道の早期完成に向け、関係機関に強く要望していきます。

林業基盤整備については、「徳地町森林整備計画」に基づき、森林の持つ経済機能と公益性を発揮させるため、造林・保育・間伐事業の推進や林道開設等の基盤整備を実施し、松くい虫防除についても引き続き実施していきたいと考えています。

観光の振興では、本町の恵

まれた自然と歴史を活かした交流のまち「重源の里」づくりを推進し、その交流の基盤として「重源の郷」「大原湖オートキャンプ場」の有効活用や「大原湖周辺整備事業」による大原湖の周辺緑化事業等を実施していきます。

#### 五、健全でひらかれたま ちづくり

町民と行政が一体となったまちづくりを進めるためには、住民へのより一層の情報提供と住民の声を十分に反映させた町民総参加型の町政を展開していく必要があります。

このため、全町的に整備を推進しているケーブルテレビを利用した行政情報やインターネット接続サービス等双方向での活用や、庁内LANの構築及び広報広聴の新たな取り組みに向け、検討を進めていきたいと考えています。

また、限られた財源のなかで、多様化する住民ニーズに的確に対応するため、行政改革に果敢に取り組み、重点的・効率的な行政運営に努め、併せ職員の活性化とサービスの向上を図り、広域行政への取り組みを進めていきます。



平成13年度

# 一般会計予算 50億2,400万円

歳出における主な事業

道路新設改良事業	14,650万円
中田橋橋梁整備事業	4,000万円
林道四条線開設事業	3,200万円
斎場建設事業	8,405万円
三谷川団地外壁改修事業	4,137万円
住基ネットワークシステム事業	2,220万円

厳しい財政事情のもとで、国の地方財政計画等との整合性を保ちながら、限られた財源の重点的かつ効率的な配分に徹し、可能な限り充実強化を図ることとし、平成13年度の予算を編成しました。

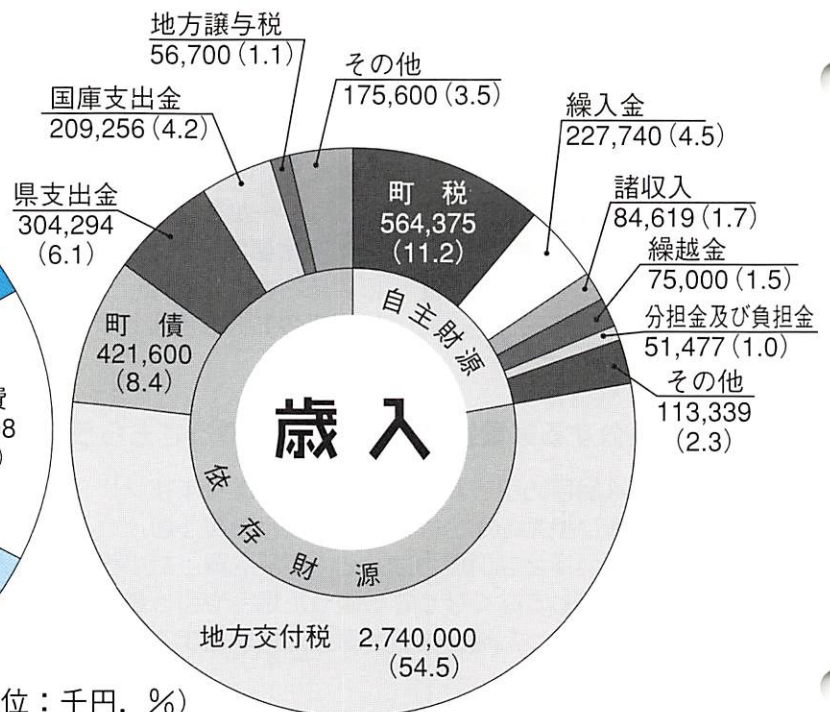
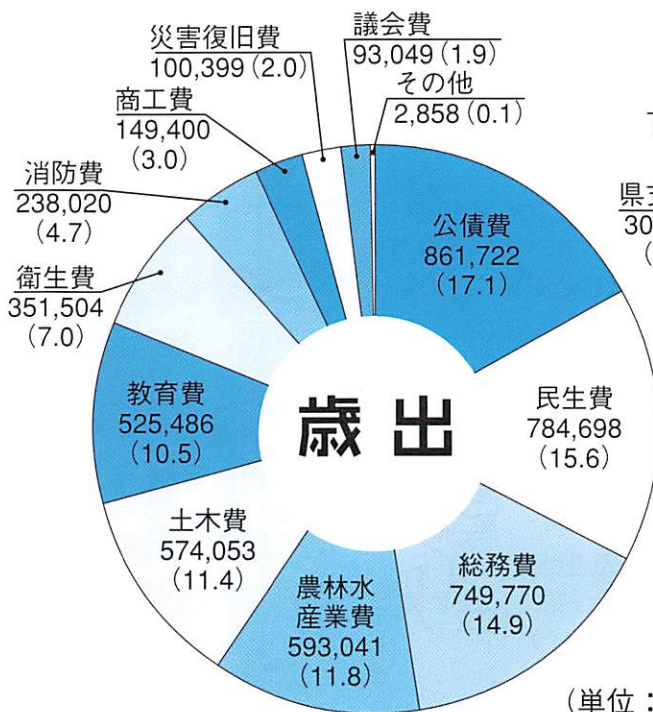

## 特別会計予算

(単位：千円)

会計名	前年度	本年度
国民健康保険	782,000	841,000
老人保健	1,394,735	1,520,000
同和地区住宅資金貸付事業	3,245	2,691
同和地区福祉援護資金貸付事業	4,555	4,555
交通災害共済事業	8,502	8,402
農業集落排水事業	46,200	41,500
介護保険	621,000	682,500

町税  
1人当たり  
67,388円

予算  
1人当たり  
599,881円

平成12年国調人口  
8,375人



## Q 「家電リサイクル法」って どんな法律？



**A** 消費者・家電小売店・家電メーカーが協力することで、使用済みの家電製品を上手にリサイクルし、資源の有効利用やごみ問題を改善しようとする法律です。

家電製品は、リサイクル可能な資源を多く含んでいるにもかかわらず、処理施設での破碎時に一部の金属分が回収されるのみで、大部分は焼却し埋め立てられていました。そこで家電製品のリサイクル体制を整備することが必要だと考えられていました。

家電製品を処分するとき、今までは町の粗大ゴミ回収や小売業者の下取りという形で回収・処分していました。新しい制度では、消費者は小売店に引き渡し、さらに小売店は家電メーカーに引き渡し、家電メーカーは新しい製品の原材料や熱源としてリサイクルするという流れになります。

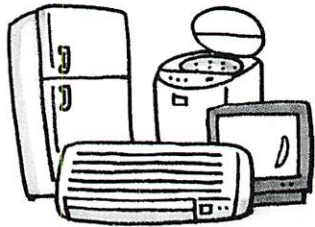

## Q どんな家電製品が対象になる？

**A** 一般家庭で使われているエアコン・テレビ・冷蔵庫・洗濯機の4品目です。業務用専用に製造されたもので、一般家庭で使用されていない型式のものは含まれません。

## Q 処分する家電製品はどこに引き取ってもらう？

**A** 4品目の引き渡し先は、2通りあります。  
①買い換えの場合は、新しい製品を買う店  
②買い換えない場合は、その製品を買った小売店（小売店が廃業してなくなってしまった場合や引っ越して小売店が遠くなった場合は町民課生活環境係までご相談ください。）

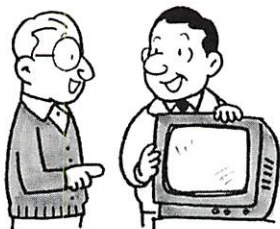

## Q 引き取ってもらうときに、いくらかかる？

**A** 対象の家電製品を廃棄物として処分する消費者は「リサイクル料金」＋「収集運搬料金」を支払うことになります。料金は小売店か郵便局で支払います。

リサイクル料金－エアコン	3,500円
テレビ	2,700円
冷蔵庫	4,600円
洗濯機	2,400円

収集運搬料金－それぞれの小売店に確認

## Q どうして消費者が費用を負担しなくちゃいけないの？

**A** 家電メーカーによるリサイクル、小売店による収集・運搬、消費者による費用分担。家電リサイクルがスムーズに行われるためには、作る・売る・買う、それぞれの立場の人がみんなでかかわってリサイクルを支えていかなければなりません。消費者も費用の分担を通じて、循環型経済社会を築くための重要な役割を担ってもらおうということです。



問い合わせ  
町民課生活環境係  
☎52-1113 (有) 2331

4月1日から

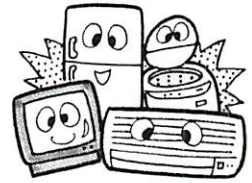

はじまりました。  
家電製品のリサイクル



# 消費者がエアコン・テレビ・冷蔵庫・洗濯機を処分するとき



## 原材料（鉄・銅・アルミ・ガラス）

### 部品 燃料等の熱源



## 電気式生ごみ処理機購入・ ごみ集積箱設置を補助

町では、ごみの減量化を推進するため、四月から電気式生ごみ処理機を購入された町民の方に、申請により補助金を交付します。

従来通り、生ごみ堆肥化容器（コンポスター等）購入補助もありますので、ご利用ください。

また、ごみ収集場所の清潔保持を図るため、四月から自治会が設置するごみ集積箱に、申請により補助金を交付します。

### ◆補助金額◆

#### 電気式生ごみ処理機

― 購入価格の二分の一（上限一万円）

#### 生ごみ堆肥化容器

― 購入価格の二分の一（上限二千元）

※但し、処理機・容器は町内で購入したものに限ります。

#### ごみ集積箱設置

― 経費の三分の一（上限二万円）

### 問い合わせ

町民課生活環境係 ☎52-11113

(有) 2331



アイティ

# IT講習会で、 あなたもパソコン始めませんか

今IT, ITとさかんに言われていますが、ITって何でしょう。

IT (アイティ、“Information Technology”の略)は、「情報通信技術」のことで、情報通信分野に関する技術を利用する方法をいいます。

インターネットで自分のパソコンと世界中のパソコンをつなぎ、自宅にいながら  
いろいろな情報を集めることができます。また電子メール(Eメールともいう)で、  
すばやく遠くの人と連絡をとることもできます。

町民のみなさまに“IT”の基礎技術を習得していただくために国の補助金を受け、  
町では6月～8月にかけてIT講習会を開催します。

受講を希望する方は、都合のよいコースを選んで、お申し込みください。

コース 各コース12時間の講習で15コースあります。  
平日(1日3時間の4日間) 一午前・午後・夜間  
土・日(1日6時間の2日間)

ところ 図書館 視聴覚室

内容 パソコンの基本的操作、インターネット・電子メールの使い方、簡単な文書作成

対象者 県内在住のパソコン操作初心者で、受講日初日に20歳以上の人

定員 各コース 34人、1人1回とします。

(申込者多数の場合は抽選、決定次第はがきで本人にお知らせします。)

受講料 無料(但し、教材費450円を受講初日にお持ちください。)

申込期間 4月16日(月)～5月18日(金)

申込方法 所定の申込用紙に記入のうえ、社会教育課または各地区公民館までお申し込みください。ファクシミリ(社会教育課 FAX52-0049)でも受け付けます。

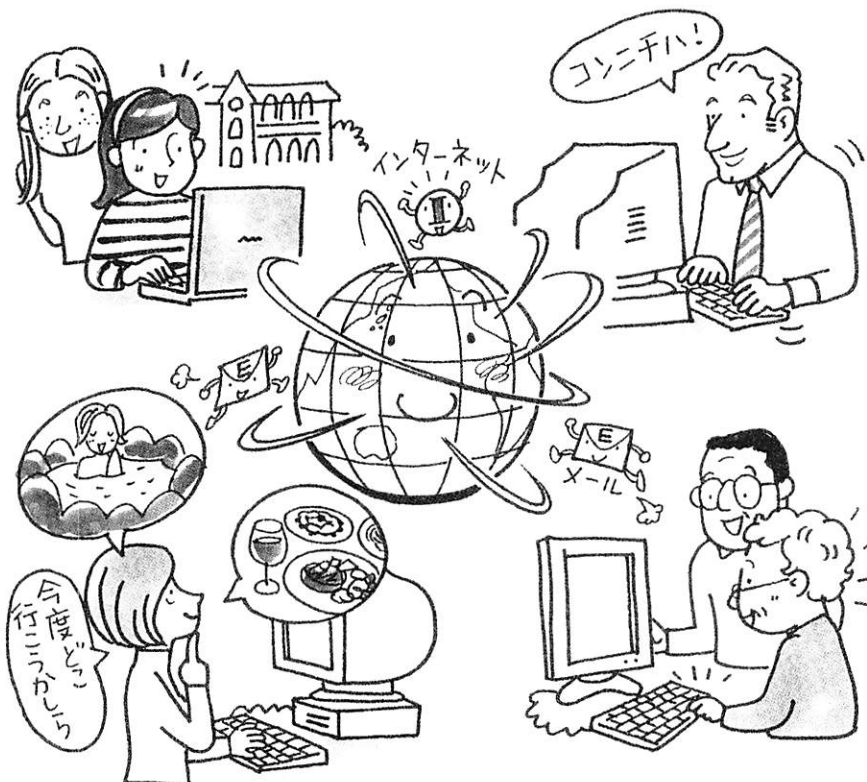

※パソコンはこちらで用意します。

問い合わせ  
社会教育課 ☎52-0217  
FAX52-0049



# IT講習会日程表

講習時間 9時～12時

午前

## Aコース

6月18日 (月)  
6月20日 (水)  
6月25日 (月)  
6月27日 (水)

## Bコース

6月19日 (火)  
6月21日 (木)  
6月26日 (火)  
6月28日 (木)

平

講習時間 13時～16時

午後

## Cコース

6月18日 (月)  
6月20日 (水)  
6月25日 (月)  
6月27日 (水)

## Dコース

6月19日 (火)  
6月21日 (木)  
6月26日 (火)  
6月28日 (木)

日

講習時間 19時～22時

夜間

## Eコース

6月18日 (月)  
6月20日 (水)  
6月25日 (月)  
6月27日 (水)

## Fコース

6月19日 (火)  
6月21日 (木)  
6月26日 (火)  
6月28日 (木)

## Gコース

7月2日 (月)  
7月4日 (水)  
7月9日 (月)  
7月11日 (水)

## Hコース

7月3日 (火)  
7月5日 (木)  
7月10日 (火)  
7月12日 (木)

## Iコース

7月16日 (月)  
7月18日 (水)  
7月23日 (月)  
7月25日 (水)

## Jコース

7月17日 (火)  
7月19日 (木)  
7月24日 (火)  
7月26日 (木)

## Kコース

7月30日 (月)  
8月1日 (水)  
8月6日 (月)  
8月8日 (水)

## Lコース

7月31日 (火)  
8月2日 (木)  
8月7日 (火)  
8月9日 (木)

土・日

講習時間 9時～16時

## Mコース

6月23日 (土)  
6月30日 (土)

## Nコース

6月24日 (日)  
7月1日 (日)

## Oコース

7月7日 (土)  
7月8日 (日)



# 要望書に対する回答

昨年、自治会連合会より提出された要望書に対し、二月の自治会長研修会において行った回答をご紹介します。内容については、一部現時点のものとしています。なお、「自治会としての要望」については該当自治会長へお送りしました。

## 町全体としての要望

### ■要望1

火葬場の早期建設と建設への取り組みの経過について

#### □回答

今日まで数力所の候補地がありました。昨年から出雲地区奥開作の町有林を建設予定地として地元のみなさんにご協力をお願いし、建設に向けての取り組みを行ってきました。

経過としては、平成十一年十一月より地元の開作自治会と隣接する二の宮自治会にて、三回集会を行い、建設に対するご理解とご協力をお願いしました。そして、昨年の六月議会で、斎場建設に対する測

量調査設計費の予算が可決されました。その後、八月に二の宮自治会より町と議会に、建設に対する反対陳情が提出され、十二月議会では反対陳情は不採択となりました。

町としては奥開作の町有林を建設予定地として、各関係機関と事前協議を行い、十一月には測量調査業務を発注し、現在に至っています。測量調査が二月中旬に完了しましたので、十三年度に土地造成に着手予定で、早期建設を行います。

### ■要望2

観光面（温泉・宿泊施設）で重源の郷の充実について

#### □回答

当面は既存施設の魅力を高めていきます。新たな施設整備については、今後内部で検討します。

### ■要望3

若年労働者の雇用の場の確保及び定住対策について

#### □回答

県、関係機関と連携を取りながら、可能な限り企業誘致に取り組みます。誘致企業のマシノ、赤坂印刷に対し、早期に工場を立地してもらうよう

働きかけます。

また、定住対策としての宅地分譲については、県住宅供給公社と協議し、進めていく考えで、十三年度は適地調査に着手します。

### ■要望4

ごみ収集箱の設置（自治会管理のみ）の補助について

#### □回答

ごみ収集箱の設置補助については、十三年度より行いません。（※九頁参照）

### ■要望5

二十六年災害から五十年経過したが、佐波川水系の全流域の総点検の実施について

#### □回答

一級河川佐波川では、昭和十九年から河川改修計画により下流部から拡幅、堤防改修等を順次行っています。また上流部には、昭和三十一年に佐波川ダム、昭和五十六年に島地川ダムが完成し、水害等から町内の流域地域が守られています。

しかし、依然として河川整備は、全川にわたる治水安全度を十分確保できているとは言い難い状況にあり、その上

経過年数も経っています。

堤防やダム等治水施設の点検や洪水の発生を想定した被害軽減対策として、住民の危機管理意識や河川情報の観測及び警戒システムの整備、さらに地域住民と連携しての情報伝達や避難体制の確立等のソフト対策が重要視されています。そのため、国土交通省と連携して「洪水ハザードマップ」を十三年度に作成の予定です。

### ■要望6

造林も進んできており、昭和五十四年にも三〇ヘクタール焼ける火事が発生している。尾根に防火帯等設置するような対策を考えていただきたい。

#### □回答

本町の森林面積は、二五・六九一ヘクタールと広範囲にわたり、かつ民有林が六八％であることから防火帯設置は非常に困難だと思われれます。

### ■要望7

国立少年自然の家関係の職員宿舎や県職員関係の宿舎さらに教員関係の宿舎を住宅として活用できるように、県、県に要望してほしい。



# 徳地町自治会連合会

## 地区としての要望

□回答

国立山口・徳地少年自然の家と協議した結果、現時点での使用は不可能とのことでしたが、引き続き協議していきたいと考えています。教員住宅は、学校経営の管理上必要な住宅数の検討を行い、活用、用途廃止等を行っていきます。

■要望8

国道、県道、町道に横断歩道があるが、横断歩道を照らす外灯を設置していただきたい。

□回答

国、県道については、県に要望します。道路照明設置基準により、現地調査の上必要と認められる箇所については、予算措置を講じてもらうよう要望します。

なお、町道については、この設置基準を満たす箇所はないものと考えます。また、国道376号石曾根交差点、国道489号八坂中学校前については、防府土木建築事務所より、予算要望をあげてもらっています。

■要望1

下水道の整備を計画的に実施してほしい。

□回答

平成十年度に策定した「町污水处理施設整備構想」では、污水处理を集合処理方式と個別処理方式に区分し、地域性や経済性を考慮しながら、堀地域・八坂地域・船路地域・上村地域を集合処理方式地域とし、四地域以外を個別処理方式地域と設定しています。集合処理方式地域では公共下水施設や農業集落排水施設により、個別処理方式では合併処理浄化槽により整備することとしています。

現在、集合処理方式においては、堀地域を特定環境保全公共下水道事業により整備するため、下水処理場を須路下地域に計画し、現在地元協議を進めています。

また、個別処理方式においては、合併処理浄化槽設置整備事業により毎年度三十基の設置を基本として整備を進め、快適な生活環境づくりに取り組んでいきます。

■要望2

樋ノ口～庄方（県道防府徳地線及び国道376号）の幅員の拡張について

□回答

防府土木建築事務所と十分協議すると同時に調査依頼し、工事の可能性について検討してもらいます。

■要望3

県道山口鹿野線の改修工事（野々井地区）の継続をお願いしたい。

□回答

新年度予算に対する国・県要望に重点箇所として要望します。

■要望4

県道山口鹿野線の旧三谷川橋の改修工事が一向に進展が見られない。町当局としても、早急に実現できるようにしていただきたい。

□回答

県と十分協議を行う中で対応を検討します。

■要望5

県道山口鹿野線の桃木地区内の道路の幅員が狭い。幅員の拡張と待避所を二、三カ所

設置していただきたい。

□回答

待避所について県に要望します。

■要望6

竹中採石場の県道山口鹿野線上に土砂が多量に積み上げてあり、集中豪雨等には、危険であり、通行時に不安であるので、指導をお願いしたい。

□回答

現地調査をし、県と対応を協議したいと思えます。

■要望7

県道山口鹿野線の松柄～井開田の早期改修を県に働きかけていただきたい。

□回答

山口鹿野線の井開田～松柄経由の町境までは、延長三キロメートルです。県によると、十三年度から路線改良に伴う用地取得に着手する予定であり、今後の計画としては用地取得完了後、順次工事費の予算要求を行っていくとのこと

です。町としても工事の早期着手に向け関係機関に要請する考えです。



■要望8 猟期外の有害鳥獣  
駆除の手続が簡単にできるよ  
うに願います。

□回答

イノシシ等の駆除許可につ  
いては平成九年度より権限委  
譲に伴い、県から町に許可権  
限が委譲され、以前に比べれ  
ば申請から許可までの期間は  
短くなっています。今後も駆  
除申請が提出された場合、迅  
速に対応して行きたいと思  
います。

■要望9

サルやクマによる農作物等  
の被害が続出している。特に  
クマは保護鳥獣に指定されて  
いて駆除もできない状況である。  
希少種を守ることも大切であ  
るが、農家には死活問題である。  
保護をしつつ、駆除もできる  
よう県、国に要望していただ  
きたい。

□回答

クマが民家の付近に出没す  
る等、人身に危険が察せられ  
る場合は、現在でも駆除を行っ  
ています。今後、町としても国  
県に強く要望します。

■要望10

有害自動販売機の撤去(佐野)  
を町の方で実施してほしい。

□回答

設置された当初より、県や  
関係機関と対応を協議しまし  
たが、法的には、販売機自体  
の撤去は困難であると考えら  
れますので、地主と業者の土  
地の賃貸契約が満了するときに  
対応できるように考えます。

■要望11

集落排水工事後の舗装面の  
沈下が多く見られる。点検さ  
れ補修等を実施していただき  
たい。

□回答

農業集落排水地区の路面沈  
下について工事を発注済です。  
町では、年一回の定期点検と  
農業集落排水処理施設維持管  
理組合の総会や地元の方から  
の申し出等により現地調査を  
行い、町道は建設課、その他  
は町民課で、予算の範囲内で  
危険度の高い箇所より順次補  
修を行っています。

■要望12

平安橋の中央部のコンクリー  
トが離れているので、補修等  
を実施してほしい。

□回答

十三年度中に施行予定です。

■要望13

国道376号線島地く伏野  
間の歩道設置と牛見和義宅前  
付近に、安全対策(カーブミラー  
の増設、外灯の設置、赤色回  
転灯)を設置するよう県に要  
望していただきたい。

□回答

歩道設置については、新年  
度予算の国・県要望に該当箇  
所を追加し、関係機関に要請  
します。

また、安全施設等の設置に  
ついては、県に現地調査をお  
願いし、道路管理上の必要性  
を検討してもらいます。

■要望14

サル駆除の根本的な対策を、  
行政の責任において実施して  
いただきたい。

□回答

サルの駆除は、猟友会に依  
頼し、実施していただいでい  
ます。十三年度には、新たに  
サルの電気柵の設置にかか  
る補助を行います。

■要望15

町道柚木大土路線の勾配の  
改善について

□回答

道路勾配については、道路  
構造令(「道路法による構造  
指針」)では基準(設計速度

時速二〇キロメートルで勾配  
一〇(程度)を満たしていま  
すが、急勾配のため冬期間は  
危険です。安全施設工事につ  
いて内部で検討していきたい  
と考えています。

■要望16

一部助成を視野に入れ、各  
家庭への消火器の普及啓発啓  
蒙を行政の責任において推進  
してほしい。

□回答

初期消火は非常に重要ですし、  
お年寄りの世帯も多いことから、  
消火器の購入について、一部  
助成は内部で検討します。

■要望17

県道串戸田線の元折く遠内  
間の改修工事が完了するように、  
県へ強く要望していただきたい。

□回答

要望しています。舗装工事  
は二月に発注済みです。残る  
橋梁についても、十三年度に  
工事着手することを確認して  
います。

■要望18

県道串戸田線の遠内里平頂  
上付近の路面舗装工事を早急  
に施行するように、県に要望

していただきたい。

□回答

要望しています。二月に県  
が工事を発注済です。

■要望19

県道徳山徳地線、上角地区  
の鹿野側の側溝を改修するよ  
うに、県に要望していただき  
たい。

□回答

昨年も要望があり、県に要  
望し一部改修を行ってもらっ  
ています。

今回の要望箇所は、既設側  
溝の深い溝の断面を改修する  
ことであると思いますが、  
県に引き続き要望します。

■要望20

新南陽市和田高瀬く安養地  
間の県道改修工事の早期完成を、  
県に再度要望していただきたい。

□回答

町境から新南陽市側の路線は、  
市道秋字明果山線で延長約三  
キロメートルです。県によると、  
用地は新南陽市で既に取得済  
であり、今年度から県代行で  
高瀬側から八〇〇m間を第一  
期工区として、着手する予定  
です。町としても早期完成に  
向け、引き続き県へ要望して  
いきます。





# 国民年金は 世代と世代の 連携の象徴です

急速に高齢化が進んでいますが、高齢化といっても本当は少子化によって子どももの数が減り、相対的に高齢者の割合が高くなっていることに大きな原因があります。

若い世代と高齢世代の支え合いの最たるものが国民年金であり、社会全体の安心装置です。

一方、支えられる側とわがれがちな高齢者にも、様々な方がいます。一律に見ないこととであり、また、昔の六十五歳と今の六十五歳とは全く異なり、今の高齢者は若返っています。

今後、地域や社会に積極的に参加し、生涯を現役で過ごしている、あるいは過ぎたという意識も大きくなり、健康で活動的な高齢者も増えてくるでしょう。

高齢者全員を退職世代と捉えたり、現役世代に支えられるだけの世代と捉えたりするのは、正確な認識を欠くだけでなく、高齢者の自立と尊厳を損なったり、社会の活性化を妨げてしまいます。

自立した高齢者が自ら多様な生き方を選択できる社会では、現役世代から高齢世代へと



仕送りするだけではなく、高齢者が持っている知識や経験、生き方、人生の対処法などを学ぶことができるのではないのでしょうか。これは世代間だけのことでなく、世代内でももちろん高齢世代内でも起こっていることです。このような社会全体の連帯、連携の象徴ともいえるべきものが国民年金などの公的年金です。世代間の新たな関わり方を求めて、全ての世代がともに支え合う制度が国民年金なのです。

国民年金制度は何のためにあるのでしょうか。社会のある方を考えると、従来のように世代と世代は対立するものではなく、ともに支え合うものであり、世代の内でも対立するようなものではなく、支え合いにもっていくものです。それを具体的に表わす仕組みが国民年金などの社会保障であることを理解し、国民年金への理解を深めましょう。

問い合わせ

健康福祉課 保険年金

☎52-11121

(有) 2341

## 「はかり」の定期検査を行います

取引や証明に使用する「はかり」は、計量法の定めにより定期検査を受けることが義務づけられています。この検査を次のとおり実施しますので、関係者の方は必ず受検してください。

### ■対象の「はかり」

商店、工場、農協、漁協、病院、診療所、薬局、薬店、学校、幼稚園、保育園、宅配便取次店、農家、漁家、その他で取引又は証明に使用するもの

なお、前回（2年前）の定期検査の後に購入した「はかり」は、今回の定期検査は免除されます。

ただし、検定証印に表示された年月から3年（秤量が150kgを超える「はかり」は、1年のものもあります。）を経過していないものに限りです。

### ■持参するもの

清掃した「はかり」、手数料

### ■と き・ところ

	と き	と ころ
4月26日	10時 ~ 11時	役場八坂支所
	13時 ~ 14時	役場島地支所
	14時30分 ~ 15時	役場串支所
4月27日	10時 ~ 11時	役場柚野支所
	13時 ~ 15時	山村開発センター

### ■問い合わせ

役場経済課

山口県計量検定所

☎52-1117 (有) 2351

☎083-985-1710





# 子どもを事故から守りましょう

## 「窒息事故を防ごう」

窒息も子どもに多い事故のひとつです。先月号でお話した、固形物が気管につまる場合の他にも様々な原因があげられます。

生後1〜2か月までの子どもは、顔に物がかぶさっても自分で取りのぞくことが出来ません。そのため、掛け布団やタオルなどが顔にかぶさった場合や、柔らかい布団でうつぶせに寝ていた場合に窒息につながる場合があります。また、1歳を過ぎた幼児では、ひもやビニール袋などで遊んでいるうちに窒息につながったという場合が大半です。次の点に気をつけましょう。

- ◎寝具は固いものを使う
- ◎掛け布団は顔の上まで掛けない

- ◎寝ている子どもの周囲にタオル、ガーゼなど顔を覆うものは置かない
- ◎ビニール・紙袋やラップ、ひもなどは手の届くところに置かない
- ◎ベッド柵に、シヨルターパツグやひも等首をしめる恐れのある物は掛けない
- ◎電気コードは壁に打ちつけるか、家具などの後ろに通しておく

### ☆窒息に気付いたら？

まず、呼吸をしているかを確認します。意識があり、呼吸もいつも通りであれば、心配いりません。ただし、意識があつても顔色が悪いようなときは、早めに病院に連れて行きましょう。呼吸が止まっている場合は救急車を呼び、直ちに人工呼吸をしてください。万一のために、この方法を練習し、よく覚えておきましょう。

## 人工呼吸法

(図1)



①気道（鼻から肺までの空気の通り道）を確保する。あごに指をかけ、上に持ち上げるようにすると同時に、頭を後ろの方にそらせる。(図1)

(図2)



②1歳くらいまでの乳児の場合、子どもの口と鼻を一度に覆い、強くなりすぎないように気をつけながら、3秒に1回の目安で息を吹き込む。(図2)

幼児(1歳以上)は、子どもの鼻をつまみ、口と口をつけて息を吹き込む。

③1回毎に子どもの胸がふくらむかどうか確認しながら続ける。子どもが弱いながらも自分で呼吸するようになったら、それに合わせて行う。自然な呼吸に戻るまで続ける。

●休日内科・小児科 防府休日診療所 ☎24-4172

●夜間救急病院(平日、休日にかかわらず)

●休日外科(診療時間9時~17時)

4月15日	村田博愛病院(お茶屋町)	☎22-2310
22日	松本外科病院(天神)	☎22-1409
29日	木村整形外科(牟礼岸津)	☎38-1181
30日	秋本医院(石ヶ口)	☎22-5152
5月3日	防府胃腸病院(駅南町)	☎22-3339
4日	桑陽病院(車塚町)	☎23-1781
5日	村田博愛病院(お茶屋町)	☎22-2310
6日	岡村医院(田島)	☎22-5756

病院名(場所) 電話番号	開設日
村田博愛病院(お茶屋町) ☎22-2310	11 17:23:29 5
三祐病院(緑町) ☎22-3145	12 18:24:30 6
三田尻病院(お茶屋町) ☎22-1110	13 19:25:51 7
松本外科病院(天神) ☎22-1409	14 20:26:2 8
防府胃腸病院(駅南町) ☎22-3339	15 21:27:3 9
桑陽病院(車塚町) ☎23-1781	16 22:28:4 10



国保からのお知らせ

# 新しい人生のスタートをする方へ こんなときは14日以内に届け出を！！

## 国保に加入するとき

- ◎他市町村から転入したとき
- ◎職場の健康保険などをやめたとき  
(証明書が必要)
- ◎職場の健康保険の扶養からはずれたとき  
(証明書が必要)
- ◎子どもが生まれたとき
- ◎生活保護を受けなくなったとき

## 国保をやめるとき

- ◎他市町村へ転出したとき
- ◎職場の健康保険などに加入したとき  
(職場の健康保険証が必要)
- ◎職場の健康保険の扶養になったとき  
(職場の健康保険証が必要)
- ◎死亡したとき
- ◎生活保護を受けるようになったとき

## 親元を離れて学校に行く場合

〔学〕被保険者証の交付が受けられますので、在学証明書を添付の上、申請してください。その際、住所を移していただくようになります。

また、〔学〕被保険者証の交付を受けている人が就職して職場の健康保険に加入したときや学校を卒業してそのまま他市町村に住むときなどは国保をやめる届け出をしましょう。



## 職場の健康保険の任意継続が切れる場合

切れる前に手続きをしてください。その際、任意継続の保険証が必要です。また、任意継続を途中でやめる場合の届け出には、資格がなくなったという証明書が必要となります。

## 長年勤めていた人が退職して国保に加入する場合

会社などに長年勤めていた人が国保に加入する場合は、退職者医療制度に該当しますので、厚生年金などの年金証書を提示の上、届け出をしてください。

## 加入の届け出が遅れると…

加入者は、届け出をした日ではなく、被保険者の資格を得た日までさかのぼって保険税を納めなくてはなりません。

また、遅れた期間にかかった医療費は、全額自己負担となりますので注意しましょう。

## やめる届け出が遅れると…

他の健康保険に加入していながら国保の保険証を使って受診してしまった場合には、国保が負担した医療費は全額返さなくてはなりません。

また、届け出が遅れてしまったために保険税を二重に支払ってしまうこともあるので、必ず14日以内に届け出ましょう。

問い合わせ

健康福祉課保険年金係

☎52-1121 (有) 2341

## ポリオ(小児マヒ) 予防接種

対象

1回目、2回目の接種を受けていない、生後3か月から90か月(7歳6か月)までの子。

(生後3か月～1歳6か月までに受けるのが理想です。)

注意

■「予防接種手帳」、「(冊子)子どもの予防接種」をよく読んで、接種を受けるかどうか決めてください。

■接種を受ける場合は、子どもの体調をよく確かめた上で「予防票」を記入し、母子健康手帳とともに会場へ持参してください。(経口投与ですので下痢に注意！)

■接種の前後30分は飲食をさせないでください。

とき

4月18日または24日

13時30分～14時

会場・問い合わせ

保健センター

☎52-11114  
(有) 2345



# 畠山 みどり・ 竜鉄也コンサート



「出世街道」の畠山みどり  
「奥飛驒慕情」の竜鉄也  
**夢の競演**

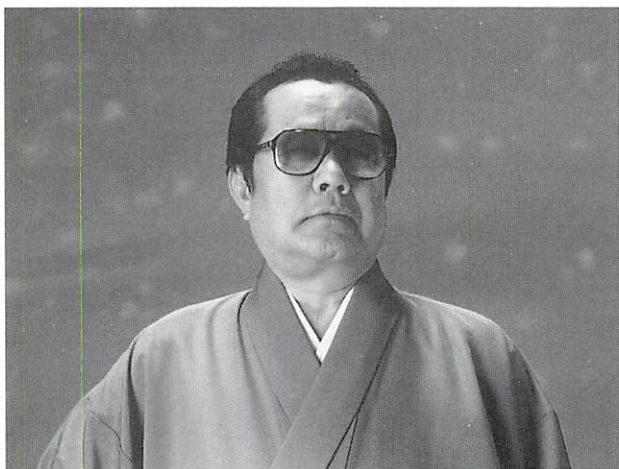

と き 4月30日(月)  
【昼の部】13時30分開場・14時開演  
【夜の部】18時30分開場・19時開演

ところ 徳地町文化ホール  
入場料 3,000円(全席自由)

問い合わせ 社会教育課 ☎52-0217(有) 2281

山村開発センター  
町内各公民館で  
チケット発売中

## 今年の地籍調査は山畑地区(下畑・中畑・大久保)です。

徳地町では、国土調査法に基づく地籍調査を昭和63年度から実施しています。

現在、法務局にある「土地登記簿」や「分間図」は、明治の初めに作られたもので長い年月を経ているため、現況と一致していないところがあります。

地籍調査は、これらを修正し、一筆ごとの土地についての正しい位置・境界・地番・地目・面積等を明確にして、新しい地図(地籍図)と台帳(地籍簿)を作る重要な調査です。今年、大字山畑の一部(区域図)0.52平方キロメートルの調査を実施します。

調査に入る前には、土地所有者を対象に説明会を開きます。対象者には、日時や場所をお知らせしますので必ず出席してください。

なお、現地調査は8月中旬から行う予定です。自分の土地と隣接する土地所有者との境界を確認しておいてください。

### ■区域図

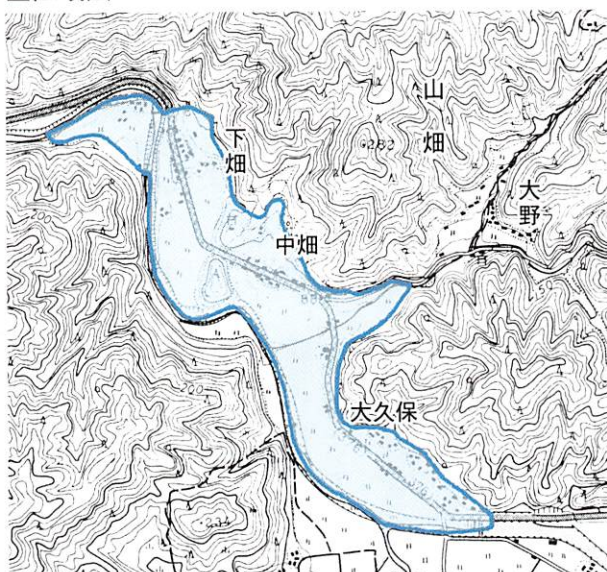

■問い合わせ 企画財政課地籍調査係  
☎52-1119 (有) 2352



# 狂犬病予防注射及び畜犬登録

本年度も下記の日程で狂犬病予防注射及び畜犬登録を行います。犬を飼っている方は必ず受けてください。

## 《注意事項》

- ★平日に受けられない方は、日曜日に受けてください。
  - ★飼い犬のふんは、飼い主が責任をもって始末してください。
  - ★犬によっては注射を恐れたり、ほかの犬とケンカしたりする場合があるので、会場へは犬を制御できる人が連れてくるようにしてください。また、かむ恐れのある犬には口輪等をしてください。
- ※詳しい内容は自治会文書をご覧ください。なお、既に飼い犬を登録済みの方には後日、問診票と各地区の日程表を送付します。

問い合わせ 町民課生活環境係 ☎52-1113 (有) 2331

### 5月8日(火) 《柚野地区》

川上	小畑吾作様宅前	9:20~ 9:30
中野	柚木生活改善センター前	9:40~ 9:55
大内谷	農協柚木事業所前	10:00~10:10
小対	齊藤敬様宅前	10:20~10:30
柚木	柚木老人憩いの家前	10:35~10:45
笹ヶ滝	役場柚野支所前	10:55~11:10
北谷	柚野公民館野谷分館前	11:25~11:35

### 5月9日(水) 《八坂地区》

夏焼上	岡崎正二様宅前	9:30~ 9:45
夏焼下	大中商店下側県道跡	9:55~10:05
中村上	構造改善センター前	10:10~10:25
中村下	大峠橋付近	10:30~10:35
川口下	研谷入口	10:40~10:55
下庄	下庄集会所前	11:00~11:25
上河内	構造改善センター前	13:10~13:20
屋敷	国道沿い国立少年自然の家 入口付近	13:25~13:40
御馬	埜山敏子様宅前	13:45~14:00
中央上	船路生活改善センター前	14:05~14:15
船路東	船路東集会所前	14:20~14:35
中央下	中央下集会所前	14:45~15:00

### 5月10日(木) 《八坂・串地区》

奥谷	三谷生活改善センター前	9:20~ 9:40
神原	家本重信様宅前	9:45~ 9:55
国木	奥村一夫様宅前	10:00~10:10
上八坂下	八坂生活改善センター前	10:20~10:40
三谷川	役場八坂支所前	10:45~11:05
下八坂中	林商店横	11:10~11:30
下八坂下	山田孝士様宅前	11:35~11:50
上角	上角集会所前	13:30~13:40
鯖	藤原敏孝様宅前	13:45~14:00
安養地	串地区公園駐車場	14:05~14:15
上串	串生活改善センター前	14:20~14:40
遠内	消防機庫前	14:50~15:00
浅木	岡本茂様宅前	15:05~15:20

注射費用 2,950円

(注射料2,400円+注射済票交付手数料550円)

登録手数料 3,000円

※なるべく釣銭の要らないようにお願いします。

### 5月11日(金) 《島地地区》

上村	上村集会所前	9:20~ 9:40
蔵場	農協上村取次所前	9:45~10:05
西村	西村公会堂前	10:15~10:35
大町	山口クボタ駐車場	10:40~10:55
石曾根	石曾根公民館前	11:00~11:15
大久保	牛見博美様宅前	11:20~11:35
下畑	松田邦雄様宅上側 ダム放流警報所前	11:40~11:55
上市	役場島地支所前	13:10~13:30
下市	花尾八幡宮前	13:35~13:55
中藤木	藤田キヨ子様宅前	14:10~14:20
下藤木	藤木老人憩いの家前	14:25~14:35
立石	立石集会所前	14:40~14:50
矢井	永田秀生様宅前	14:55~15:10
下津屋	下津屋多目的集会所前	15:15~15:25

### 5月13日(日) 《各支所》

柚野	役場柚野支所前	9:00~ 9:20
八坂	役場八坂支所前	9:40~10:00
串	役場串支所前	10:25~10:45
島地	役場島地支所前	11:05~11:25
出雲	出雲ふれあいの館前	11:40~12:10

### 5月14日(月) 《出雲地区》

御所野	北野橋下側	9:00~ 9:10
深谷	深谷公園駐車場	9:15~ 9:30
才契	才契公会堂前	9:35~ 9:50
市	小古祖公民館前	9:55~10:35
才谷	才谷集会所前	10:40~11:00
関	関公会堂前	11:05~11:20
堀	出雲ふれあいの館前	11:25~11:55
伏野下	熊野神社入口	13:10~13:30
土井	岸見石風呂専用駐車場	13:40~14:00
西大津	消防機庫前	14:05~14:25
二の宮	神社前	14:30~14:50
下庄方	藤永太久治様宅前	14:55~15:15
上庄方	中村サカエ様宅上三叉路	15:20~15:35

### 5月15日(火) 《出雲地区》

麻生	重田正夫様宅前	9:30~ 9:45
新田下	河野製材所上側	9:50~10:10
船津中	船津バス停上側	10:15~10:30
沖ノ原西	伊賀地多目的集会所前	10:35~10:50
古森	井原久夫様宅前	10:55~11:05
志手原	石野畳店前	11:10~11:20
須路下	野村新一郎様宅前	11:25~11:40
堀	出雲ふれあいの館前	13:00~13:30



《教育委員会だより》

平成12年度

# 徳地町教育委員会栄光賞

3月5日、平成12年度の活躍に対し、次の個人に徳地町教育委員会栄光賞が贈られました。

## 文化部門

### ★第53回山口県

学校美術展覧会

〔推奨〕

- 瀬戸 優貴 (中央小1年)
- 出口 愛梨 (八坂小2年)
- 伊藤 千絵 (袖野小3年)
- 原田 翔 (引谷小5年)
- 原田 雄基 (三谷小6年)
- 田中 梨香 (堀中1年)
- 池田有紀子 (堀中3年)

### ★第41回山口県

児童生徒版画展覧会

〔推奨〕

- 田中 公祥 (中央小1年)
- 原田 雄基 (三谷小6年)

### ★山口きらら博スーパーター

マ館シンボルキャラクター

元気人間デザイン

〔特別賞〕

- 三浦 浩一 (中央小4年)

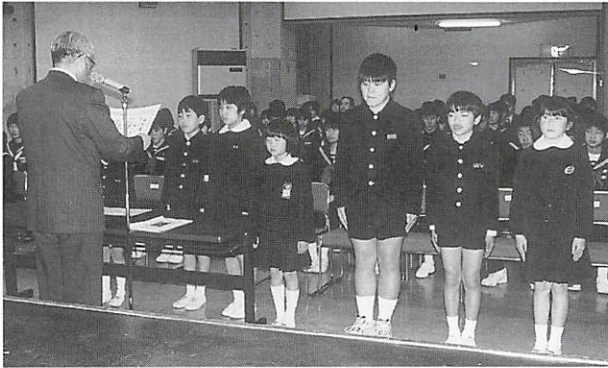

### ★第44回読書感想画

コンクール

〔優秀賞〕

- 竹本 彩乃 (中央小4年)

### ★第43回山口県

絵画作品展覧会

〔推奨〕

- 伊藤 千絵 (袖野小3年)

### ★第42回山口県児童生徒

デザイン展覧会

〔推奨〕

- 牛見 克子 (堀中1年)
- 徳田 陽美 (堀中1年)
- 齊藤 崇之 (堀中2年)
- 國貞 志穂 (堀中2年)
- 岸本亜由美 (堀中2年)
- 赤木 香織 (堀中3年)

### ★平成12年度明るい選挙

啓発ポスター作品募集

〔会長賞〕

- 清水美由紀 (堀中3年)

### ★全国中学生人権作文

コンテスト山口県大会

〔優良〕

- 岡本 美帆 (堀中3年)

## 体育部門

### ★第16回中国地区

クラブカップ9人制バレー

ボール男女選手権大会

- 山下 由美 (西京クラブ)

### ★平成12年度全国総合体育

大会(第47回全国高等学校剣道大会)

〔島地中剣道部〕

- 原 芽久美 (山口県鴻城高)

### ★第52回中国地区高等学校

バレーボール選手権大会

〔防府西高〕

- 糸稲 美和 (防府西高)
- 桑原 由佳 (三田尻女子高)

### ★県及び中国地区・全国大

会における活躍に対し

〔島地中卓球部〕

- 吉賀万里子 (1年)
- 山縣 陽子 (1年)
- 栢 祥子 (1年)
- 金子 愛 (1年)
- 栢 桃子 (1年)
- 山本恵理子 (1年)
- 横田 彩 (1年)
- 松田 寛子 (2年)
- 秋山 尚子 (3年)
- 千々松紀子 (3年)
- 佐古 五月 (3年)
- 金子 裕美 (3年)

### ★県及び全日本大会にお

ける活躍に対し

〔島地中剣道部〕

- 金子 良 (2年)
- 井原千恵子 (2年)
- 宇佐川貴史 (3年)
- 古川 達也 (3年)
- 宇佐川 準 (3年)
- 栢 直幸 (3年)

### 重本 耕司 (3年)

井上 達也 (3年)

岡山 綾衣 (3年)

磯村 祥子 (3年)

### ★県及び全日本大会にお

ける活躍に対し

〔八坂中剣道部〕

- 河野 美保 (2年)
- 山本 昭伊 (2年)
- 藤本 旭雄 (3年)
- 河村 美菜 (3年)
- 原 美鈴 (3年)
- 戸田岸 愛 (3年)

### ★県及び中国地区大会・西

日本選手権における活躍

〔堀中卓球部〕

- 岡本 勇輝 (1年)
- 岡本 美帆 (3年)
- 三浦 早織 (3年)
- 栗屋 晶子 (3年)
- 宇佐川 希 (3年)
- 津田亜由美 (3年)
- 横川 晴代 (3年)
- 有近 佳恵 (3年)
- 河野 彩子 (3年)
- 河野ひとみ (3年)
- 安田 早織 (3年)

### ★県新人陸上競技大会

〔400m優勝〕

- 原田 拓哉 (八坂中2年)



# 図書館だより

## 図書館からのお願い

住所や電話番号など、変更がある場合には、図書館までお知らせください。また、就職や進学等で引っ越しをされる方は、返却もれのないようお願いします。

4月の休館日 ● 印一休館日

日	月	火	水	木	金	土
			11	12	13	14
15	16	17	18	19	20	21
22	23	24	25	26	27	28
29	30	5/1	2	3	4	5
6	7	8	9	10		

開館時間  
土・日 9時～17時  
火・金 10時～17時

## 新刊到着

模倣犯

最高に笑える人生

片想い

御宿かわせみ 佐助の牡丹

ドラマティックなひと波乱

鯨の哭く海

ダヴィデの密使

大蛇橋

みやべ 宮部みゆき  
の 曾野 綾子  
ひがしの 東野 圭吾  
ひらいわ 平岩 弓枝  
はやし 林 真理子  
うちだ やすお  
内田 康夫  
とも の 伴野 朗  
さわだ 澤田ふじ子

## 新譜到着

Distance

Smapp Vest

A Best

Thinking of you

TOGISM2001

うただ 宇多田ヒカル

スマップ SMAP

はまさき 浜崎あゆみ

きたろう 喜多郎

とうき ひでき 東儀 秀樹

☆こどものCDはってます！☆

♪おやすみノンタン

ノンタンが選んだ大好きな「こもりうた」や「ふんわり・ほんわり」の音楽です。

♪よいこのどうよう

「アイアイ」や「チューリップ」など55曲を収録しています。

♪テレビ☆こどものうた

「慎吾ママのおはロック」など、テレビでおなじみの楽しい歌が満載です。

元気に  
なれる本



ザ ブルー デイ ブック  
『the Blue Day Book』

—誰でも落ち込む日がある。—

全世界でベストセラーになっている、愉快な動物写真と心温まるメッセージを組み合わせたユニークな写真集です。落ち込んだ心に、元気を取りもどすための魔法をかけてくれる、そんな本です。

『じぶんの花を』 相田みつを

ロングセラー『にんげんだもの』の原点が、ここにあります。飾りのない、しかし、真実の言葉が胸をうちます。



ねえ、えほんよんで。

—親子で絵本を楽しみませんか。—

『もりのおくでおやすみなさい』

大きな森の夕暮れどき、そろそろ寝る時間なのに、動物の子どもたちの目はまだぱっちり。そこへお話し上手のふくろうのおばあさんがやってきました。お話を聞きながら、だんだんみんなのまぶたが重くなってきて…。

おやすみ前のひととき、ゆったりとした気持ちでこの絵本を開いてみてください。

## 今月の本棚

### 「ガーデニング」

春です！あたたかい陽ざしの中、外へ出て、ガーデニングを始めませんか。

## こども映画会

### 『ウルトラセブン 太陽エネルギー作戦』(45分)

とき 4月22日(日) 10時～/13時30分～  
ところ 視聴覚室

内容 ビット星人の円盤を追いかけてきたウルトラセブンは、円盤の光線をあびて地球上に落下、仮死状態となってしまいます。地球では、ビット星人が宇宙からつれてきたエシキングが暴れ出します。ウルトラセブンは、地球を救うことができるのでしょうか…。



# お知らせ

## 青年海外協力隊春募集説明会

### とき・ところ

4月27日 徳山市保健センター  
5月10日 ぱるるプラザ山口  
いずれも18時30分～20時30分

### 問い合わせ

県環境生活部女性青少年課  
☎083-933-2634

## 春季資料点検のための休館

県立山口図書館、県文書館、県点字図書館は、春季資料点検のため、次の期間を休館します。

とき 4月17～23日

問い合わせ 県立山口図書館整備課  
☎083-924-2111

## 県健康福祉祭美術展作品募集

募集部門 日本画、洋画、彫刻、  
工芸、書、写真

### 出品規定

①県内在住の60歳以上(昭和17年4月1日以前に生まれた人)のアマチュア自身が創作した未発表の作品

②1人1部門1点、複数部門の出品は不可

テーマ 自由

応募期限 4月13日まで

※応募方法等、お尋ねください。

問い合わせ 山口県長寿社会開発センター ☎083-928-2385

町職員の異動 ※〔 〕は旧所属  
(4月1日付)

【課長補佐級】◇教育委員会(八坂公民館長(併)八坂支所長)松田都良〔総務課長補佐〕◇健康福祉課長補佐(福祉担当)兼福祉係長 田坂雅夫〔税務課長補佐兼課税係長〕◇町民課長補佐(住民・生活環境(斎場建設を除く)担当)篠原英男〔町民課長補佐〕◇農業委員会事務局次長 岡本茂〔健康福祉課長補佐(介護保険担当)兼介護保険係長〕◇経済課長補佐(商工観光担当)兼商工観光係長 古川洋二〔経済課長補佐(重源の郷・商工観光担当)兼重源の郷推進係長〕◇林務耕地課長補佐(事業担当)兼事業係長 山根秀夫〔建設課長補佐〕◇税務課長補佐兼課税係長 桑原繁〔農業委員会事務局次長〕◇企画財政課長補佐(企画・財政担当)兼企画係長 白松章芳〔企画財政課企画係長〕◇総務課長補佐兼行政係長 山根政彦〔企画財政課財政係長〕◇町民課長補佐(斎場建設担当)岩倉宏昌〔経済課農政係長〕◇教育委員会(島地公民館長(併)島地支所長)水津孝志〔教育委員会(島地公民館長(併)島地支所長)〕

【係長級】◇教育委員会(社会教育課社会教育係長同格)井上泰男〔総務課行政係長〕◇企画財政課財政係長 田中光明〔総務課電算係長〕◇健康福祉課介護保険係長 松原久仁子〔総務課調査広報係長〕◇総務課調査広報係長 村田充広〔税務課納税係長〕◇教育委員会(総務学校教育課総務係長)田坂昌子〔健康福祉課福祉係長〕◇経済課農地係長 池田正男〔経済課

商工観光係長〕◇経済課農政係長 玉川敦彦〔経済課農地係長〕◇建設課維持管理係長 村田篤生〔林務耕地課事業係長〕◇税務課納税係長 永久宗孝〔建設課用地管理係長〕◇総務課電算係長 山田孝士〔教育委員会(八坂公民館長(併)八坂支所長)〕◇建設課総務住宅係長 岸本博文〔建設課〕◇教育委員会(串公民館長(併)串支所長)山本美知子〔教育委員会社会教育課〕◇総務学校教育課付 山本千代子〔教育委員会総務学校教育課総務係長〕

【事務吏員】◇税務課 中島智恵子〔企画財政課〕◇教育委員会 浜田朗〔山口・防府地区広域事務組合派遣(総務課付)〕◇防府市派遣(総務課付)河口浩子〔税務課〕◇健康福祉課 浅川智美〔町民課〕◇建設課 金子淳子〔健康福祉課〕◇教育委員会 河村孝史〔経済課〕◇建設課 仲道正則〔林務耕地課〕◇町民課 家本仁美〔建設課〕◇経済課 田村卓司〔教育委員会〕◇企画財政課 福光俊晴〔秋穂町より派遣〕◇八坂保育所 桑原恵子〔堀保育所〕◇堀保育所 嶋内和子〔八坂保育所〕◇柚野へき地保育所 田中照子〔堀保育所〕◇上村保育所 白松澄子〔柚野へき地保育所〕◇堀保育所 大本由美子〔上村保育所〕

【新規採用】◇企画財政課 国本高明◇総務課 秋山晴彦◇健康福祉課 町田貢◇教育委員会 藤井浩史

(3月31日付)

【退職】◇平川和子〔教育委員会(串公民館長(併)串支所長)〕◇八木敏文〔教育委員会〕◇米田味苗〔教育委員会〕

## 文芸

### 高嶺俳句会

第二十一回

宮崎笑桂子選

碑に是より三里名残り雪

中田阿木与志

大根の穴の奥まで冬の月

赤木 玉汀

嘈りをさえぎる救急車の叫び

河村 初江

豆腐一丁水に放ちて二月尽

倉増 美子

母の座にもう母いない春炬燵

原田 沢江

沈丁花咲くを待てずに匂いけり

田中 弘毅

### 徳地短歌会

第四百四十五回

山下 清司選

蜜蜂も過勞死するがあると聞く

江浪アサエ

苺の花に倚りて死にをり

倉増 美子

白々と軒に吊らるる大根に

原田 沢江

明るさ残り黄昏てゆく

磯部ミドリ

今日と言ふ日の出来事のすべてをば

断ち切る如くカーテンを引く

ひむがしの空のかなたに登りたる

十六夜の月あたりをてらす



# お知らせ

## 国家公務員採用試験

### ■大学卒業程度

#### □第1次試験日

- ①国家公務員Ⅰ種：6月10日
- ②国税専門官：6月17日
- ③労働基準監督官：6月17日
- ④国家公務員Ⅱ種：7月1日
- ⑤法務教官：6月17日
- ⑥航空管制官：9月23日

#### □受付期間(申込用紙配布開始日)

- ①～⑤4月3日～5月10日(3月21日)
- ⑥7月26日～8月9日(6月20日)

### ■高等学校卒業程度

#### □第1次試験日

- ①国家公務員Ⅲ種：9月2日
- ②刑務官：9月16日
- ③入国警備官：9月23日
- ④皇宮護衛官：9月23日
- ⑤航空保安大学校学生：9月23日
- ⑥海上保安学校学生(特別)：5月27日
- ⑦海上保安学校学生：9月23日
- ⑧海上保安大学校学生：10月27・28日
- ⑨気象大学校学生：10月27・28日

#### □受付期間(申込用紙配布日)

- ①6月20～27日(5月14日)
- ②～⑤⑦7月26日～8月9日(6月20日)
- ⑥4月12～20日(4月2日)
- ⑧⑨8月30日～9月11日(6月20日)

### ■問い合わせ・申込用紙請求

〒730-0012 広島市中区上八丁堀6-30 人事院中国事務局  
 ☎082-228-1183  
 ホームページ  
<http://homepage2.nifty.com/jinji-cgk/>

## 山口県職員採用試験

### 受験資格(生年月日)

- ①上級：昭和47年4月2日～昭和55年4月1日
- ②中級：昭和51年4月2日～昭和57年4月1日
- ③初級：昭和55年4月2日～昭和59年4月1日
- ④保健婦(士)・助産婦：昭和47年4月2日～昭和56年4月1日
- ⑤看護婦(士)：昭和48年4月2日～昭和57年4月1日
- ⑥警察官(A)：昭和47年4月2日～昭和55年4月1日
- ⑦警察官(B)：昭和47年4月2日～昭和59年4月1日
- ⑧女性警察官：昭和47年4月2日～昭和59年4月1日
- ⑨身体障害者(障害の程度が1級～4級)採用選考：昭和47年4月2日～昭和59年4月1日

### 募集内容等発表日(公告日)

- ①⑥5月8日
- ②～⑤⑦⑧7月3日
- ⑨9月4日

### 受付期間(初日より申込書記布開始)

- ①5月15日～6月1日
- ②～⑤7月16日～8月31日
- ⑥5月8日～6月15日
- ⑦⑧7月3日～8月31日
- ⑨9月18日～10月12日

### 第1次試験

- ①6月24日
- ②～⑤9月23日
- ⑥7月8日
- ⑦⑧9月16日
- ⑨11月4日

### 問い合わせ・申し込み

〒753-8501 山口市滝町1番1号 県人事委員会事務局  
 ☎083-933-4474

## 自衛官募集

### ■一般・技術幹部候補生

応募資格 20歳以上26歳未満で大卒(大卒見込)者、大学院修了者は28歳未満

### ■医科歯科幹部候補生

応募資格 20歳以上30歳未満で専門大卒者

### ■薬剤科幹部候補生

応募資格 20歳以上26歳未満、薬学修士取得者は28歳未満で専門大卒者

### ■受付期間 4月9日～5月11日

■試験日 5月26・27日  
(但し27日は飛行要員のみ)

■試験会場 防府北基地

### ■問い合わせ

自衛隊山口募集案内所  
 ☎083-925-8231  
 役場町民課生活環境係  
 ☎52-1113(有)2331

## 看護力再開発講習会

看護職員の免許を持ち、現在看護業務についていない方で、就業を希望する方、最近の看護知識や技術を習得して、職場復帰をしませんか?

とき(6日間)

5月22日～24日・29～31日

ところ 山口県看護研修会館(防府市)

対象者 保健婦(士)・助産婦・看護婦(士)・准看護婦(士)の免許所有者で就業していない人

受講料 無料(諸経費は実費)

定員 30人

申し込み期限 5月15日

申し込み・問い合わせ

山口県ナースセンター

☎24-5791

## 町の人口 (2月末現在)

	世帯数	人口	前月対比
世帯数	3,247世帯		+4世帯
人口	8,771人		+5人
男	4,136人		-1人
女	4,635人		+6人
自然増減	-8人	(出生1人・死亡9人)	
社会増減	+13人	(転入29人・転出16人)	

資料……住民基本台帳調べ

▼表紙の写真は、2月26日、中央小学校の仮入学で行われた交通教室での1コマです。▼4月から安全に学校へ通えるよう、新1年生は、お世話役のお兄さんやお姉さんと一緒に、横断歩道の渡り方などを練習しました。▼この度の異動で調査広報係をかわることになりました。3年間、多くの方々と出会い、そしてご協力をいただきました。今後とも「広報とくぢ」をご愛読くださいますようお願いいたします。(松原)

編集後記





# 暦・こよみ

● 4月は固定資産税1期の納期限です。  
忘れずに納めましょう。

日	月	火	水	木	金	土
<p>●行事は予定ですので変更になることもあります。</p> <p>●石油店名は日曜開店スタンドです。 (都合により閉店の場合もあります。)</p>			<p>※心配ごと相談 4月12日・5月10日(交通事故)、4月17日(法律)、4月24日(人権)、5月8日(行政)については専門家がお答えします。どうぞ、お気軽にご相談ください。 問い合わせ 徳地町社会福祉協議会 ☎52-0100 (有)2235</p>			
<p><b>春の全国交通安全運動</b> (4月6~15日) 思いやり みんなですすめる 交通安全</p>			<p>11 ○母子健康相談 (保健センター 9:30~10:30)</p>	<p>12 ○心配ごと相談 (交通事故他) (町社協9:00~12:00)</p>	13	14
<p>15 ○武石石油(有)</p>	16	<p>17 ○心配ごと相談(法律他) (町社協9:00~12:00)</p>	<p>18 ○ポリオ予防接種 (保健センター 13:30~14:00)</p>	19	20	21
<p>22 ○天満石油 ○子ども映画会「ウルトラセブン」 (図書館10:00~/13:30~)</p>	23	<p>24 ○心配ごと相談(人権他) (町社協9:00~12:00) ○ポリオ予防接種 (保健センター 13:30~14:00)</p>	<p>25 ○不要犬の引き取り (本庁・島地支所・八坂支所8:30まで) ○あいあいサークル (保健センター 9:30~11:30)</p>	<p>26 ○3歳児健康診査 (保健センター13:00~) ○1歳6か月児健康診査 (保健センター13:20~)</p>	27	28
<p>29 ☐ みどりの日 ○(株)土井商会</p>	30 振替休日	<p>5/1 ○心配ごと相談(一般) (町社協9:00~12:00)</p>	2	3 ☐ 憲法記念日	4 ☐ 国民の休日	5 ☐ こどもの日
6	7	<p>8 ○心配ごと相談(行政他) (町社協9:00~12:00)</p>	<p>9 ○母子健康相談 (保健センター 9:30~10:30)</p>	<p>10 ○心配ごと相談 (交通事故他) (町社協9:00~12:00)</p>	<p><b>こいの鯉来マーケット</b> と き 4月29日(日) 9時~16時(雨天決行) ところ 山村開発センターエリア 問い合わせ 徳地町商工会青年部 (鯉来マーケット実行委員会) ☎52-0026</p>	