

徳地町ホームページ
<http://www.town.tokuji.yamaguchi.jp/>



主な内容

- 2 お子さんの幸せを応援します
- 3 5月より古紙類の収集が始まりました
- 4 5 市町村合併かわら版その4
- 6 7 町の家計簿を公表します！
- 8 教育委員会だより
- 9 図書館だより
- 10 健康のひろば
- 11 SARS感染予防等について
- 12 大雨が降ったら要注意！
- 13 まちのくらしにズームイン！
- 14 15 お知らせ
- 16 こよみ

新議員に山下茂生氏

平成15年第2回徳地町議会臨時会で、藤本議員の辞職願が許可されました。

これを受け、公職選挙法(第112条第5項)の規定により、山下茂生氏が徳地町議会議員に繰上補充されました。



監査委員に石田肇氏

平成15年第2回徳地町議会臨時会で、徳地町監査委員に石田肇氏が選任されました。



教育相談・発達相談のご案内（無料）

ふれあい教育センターでは、お子さん（幼児・小学生・中学生・高校生）に関する次のような心配や不安についての相談・支援を行っています。保護者はもちろん、保育・教育関係者からの相談にも応じています。相談内容の秘密はかたく守ります。まずはお気軽にお電話ください。

◎教育相談

- ・不登校（園）
- ・集団生活や友人関係
- ・いじめ
- ・就学や進路
- ・子育て、しつけ
- ・学業など

◎発達相談

- ・発達（ことば、社会性など）の遅れ
- ・目や耳、手足が不自由
- ・情緒が不安定
- ・就学や進路など

☆相談費用は無料です。

☆相談は随時行っています。

☆月曜～金曜日 午前9時～午後5時
(祝日、年末年始を除く)

問い合わせ ふれあい教育センター

☎083-987-1246

お子さんの幸せを応援します

児童扶養手当

父親のいない家庭や父親が重度の障害のある家庭で18歳未満の児童（障害がある場合20歳未満）を養育している人に支給されます。ただし次の場合には支給されません。

①国民年金の老齢基礎年金以外の公的年金を受給している場合（遺族年金・障害年金・老齢年金など）

②請求者及び請求者と生計が同一の人の前年の所得が一定の額をこえた場合

支給額（月額）（全部支給の場合）

・扶養1人 42,370円

・2人目 5,000円加算

・3人目以降3,000円加算
※受給資格があっても請求されなければ支給されません。時効があります。

特別児童扶養手当

20歳未満の障害児を養育している人に支給されますが、次の場合には支給されません。

①障害を理由に公的年金を受給している場合

②児童が施設に入所した場合

③請求者及び請求者と生計が同一の人の前年の所得が一定の

額をこえた場合

④児童の障害の程度が基準に該当しない場合

支給額（月額）

・1級 51,100円

・2級 34,030円

児童手当を受けている方へ

現況届をお忘れなく

児童手当を受けている方は、

毎年6月に「現況届」を提出しなければなりません。提出がないと、6月分以降の手当が受けられなくなりません。

現況届に必要な添付書類等

●印鑑

●年金加入証明書または申立書（請求者がサラリーマン等の場合）

●前住所地の市区町村長が発行する所得課税証明書

（平成15年1月1日に徳地町に住所がなかった場合）

問い合わせ
健康福祉課福祉係

☎52-11121（有）2341



5月より古紙類の収集が始まりました

家庭から排出されるごみの減量化・資源の再利用化を図るため、平成13年10月からアルミカン、スチールカン、無色ビン、茶色ビン、その他の色ビン、ペットボトルを分別収集していますが、この5種類に追加して**新聞、雑誌、段ボール**の収集を始めました。

排出方法

- 紙ひもで十字に結束して排出してください。
- 毎月1回の資源ごみの収集日の朝7時から8時までに資源ごみの収集場所に品目ごとに分けて排出してください。



紙ひも

分け方

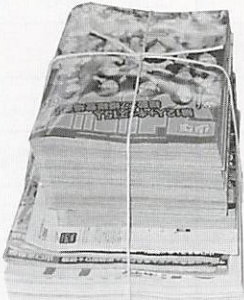
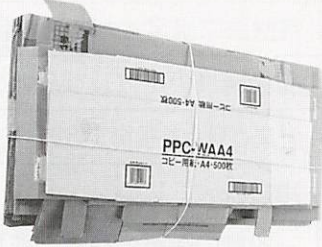
	新聞紙	雑誌	段ボール
品目			
注意事項	<ul style="list-style-type: none"> ・折り込み広告（チラシ）も含まれます。 ・四つに折ってまとめてください。 ・高さは、30cm以内としてください。 	<ul style="list-style-type: none"> ・週刊誌、月刊誌、カタログ、教科書 ・ノート・パンフレット・百科事典など製本されたもの ・高さは、30cm以内としてください。 	<ul style="list-style-type: none"> ・間に波形の芯が入っているもの。 ・1mくらいに折りたたむ。 ・高さは、30cm以内としてください。
排出できないもの	ビニール袋や段ボールに入れて排出しないでください。	<p>紙以外のものがある場合は、必ず取り除いてください。（製本で使われているホッチキス・糸は、そのまま結構です。）</p> <p>〈例〉</p> <ul style="list-style-type: none"> ○ブックカバーが紙でないもの→カバーを外す。 ○ビニール袋に入ったままの雑誌→袋から出す。 ○中にCD等が入っている雑誌→CD等を袋から出す。 <p>ビニール袋や段ボールに入れて排出しないでください。</p>	<p>金属、ガムテープ、ビニール、ビニール袋のついた段ボール、厚紙、菓子箱等</p> <p>ビニール袋や段ボールに入れて排出しないでください。</p>

※学校で集団回収のある地区につきましては、集団回収にご協力をお願いします。

問い合わせ 町民課生活環境係 ☎52-1113 (有) 2331

市町村合併かわら版 その4

今月号は、山口県中部合併協議会において協議される、合併協定項目についてお知らせします。

合併協定項目

項 目	説 明
基本的協定項目	
1 合併の方式	「新設合併」「編入合併」の方式の選択
2 合併の期日	合併期日についての協議
3 新市の名称	「新設合併」の場合、名称が必要
4 新市の事務所の位置	新市の市役所の位置についての協議
5 財産及び公の施設の取扱い	土地・建物・債権・債務等についての協議
合併特例法に規定されている協定項目	
6 議会議員の定数及び任期の取扱い	議会の議員の定数及び在任期間等の取扱い
7 農業委員会委員の定数及び任期の取扱い	農業委員会委員の定数及び在任期間等の取扱い
8 地方税の取扱い	地方税の賦課等及び不均一課税の取扱い
9 一般職の職員の身分の取扱い	職員の任用制度、給与及びその他の勤務条件等の取扱い
10 地域審議会の取扱い	地域審議会の設置についての協議
その他必要な協定項目	
11 特別職の職員の身分の取扱い	三役及び各種委員会等の特別職の取扱い
12 条例、規則等の取扱い	新市の条例・規則の整備
13 行政組織及び機構の取扱い	新市の行政組織、機構
14 一部事務組合等の取扱い	一部事務組合の取扱い、公社・事業団等の取扱い
15 使用料、手数料等の取扱い	交付・証明手数料及び施設の使用料等の取扱い
16 公共的団体等の取扱い	関係市町の区域内にある産業経済団体、文化事業団体等で公共活動を営むすべての団体における統合整備の取扱い
17 補助金、交付金等の取扱い	団体運営補助金、事業補助金の取扱い
18 町名・字名の取扱い	町・字名の区域や名称についての設定・変更等の取扱い
19 慣行の取扱い	市章、市の花・木、市民憲章等
20 国民健康保険事業の取扱い	国民健康保険料(税)の賦課方式、保険料(税)率、納期及び保険給付の内容の取扱い
21 介護保険事業の取扱い	介護保険料や納期等の取扱い
22 各種事務事業の取扱い(詳細は次ページ)	あらゆる分野の住民負担や行政サービスなどの取扱い
23 新市建設計画	新市まちづくりの指針

合併協定項目22 「各種事務事業の取扱い」の詳細

事業		説明
1	総務関係	国際交流、情報公開等
2	電算システム事業	電算システムの統合、構築
3	広報広聴事業	広報広聴一般
4	消防防災事業	常備消防、消防団等
5	高齢者福祉事業	高齢者福祉
6	障害者福祉事業	障害者福祉
7	児童福祉事業	児童福祉
8	その他の社会福祉事業	民生児童委員、生活保護等
9	保健・医療事業	保健、健康づくり、医療
10	生活環境事業	廃棄物処理、火葬場及び墓地等
11	農林水産事業	農業、畜産業、林業、水産業
12	商工・観光事業	商工業、観光、労働対策等
13	都市計画事業	開発指導、都市計画、公園等
14	建設事業	道路、河川、住宅等
15	下水道事業	下水道
16	水道事業	上水道
17	学校教育事業	幼稚園・小学校・中学校、学校給食等
18	社会教育事業	生涯学習、文化、社会体育等
19	コミュニティ施策	自治会・コミュニティ
20	その他の事業	その他の事業（交通安全、公共交通等）

合併協定項目とは

合併協定項目とは、合併のための諸条件のことです。合併協議会は、合併に関するあらゆる事項について協議をする組織ですが、協議項目は、各市町村の事務等すべてにわたり、非常に範囲が広く、膨大な量になります。

山口県央部合併協議会では、23の合併協定項目を定め、1項目ごと協議されていくこととなります。



企画財政課合併推進室 ☎52-1119 (有) 2352

町の家計簿を公表します!

平成15年3月31日（出納閉鎖は5月31日）における平成14年度予算の執行状況及び町債の現在高などを「徳地町財政状況の公表に関する条例」に基づき公表します。

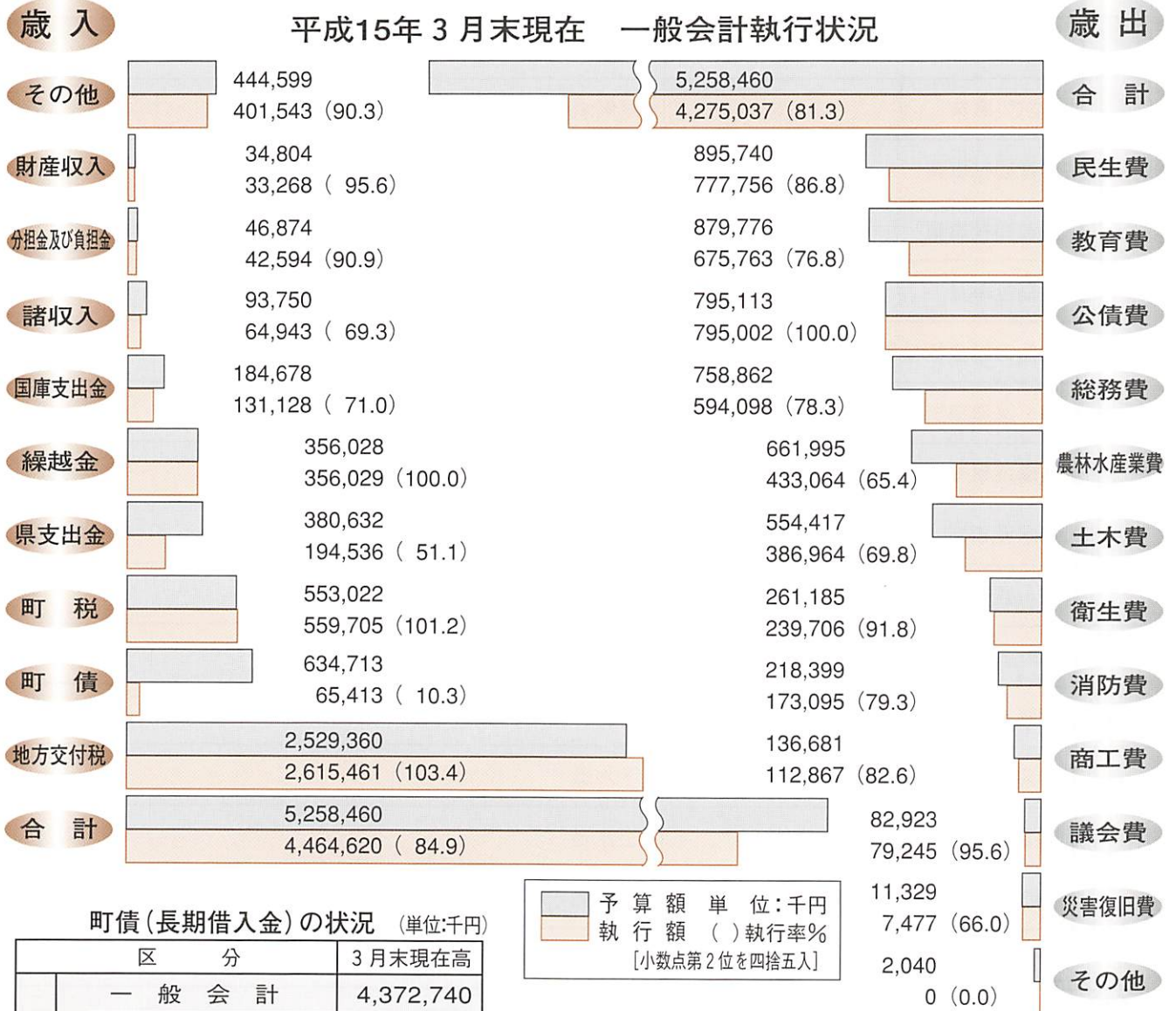

町債(長期借入金)の状況 (単位:千円)

区分	3月末現在高
一般会計	4,372,740
一般公共事業債	177,439
一般単独事業債	935,379
義務教育事業債	219,148
辺地対策事業債	192,177
過疎対策事業債	1,667,833
地域改善対策事業債	91,542
公有林整備事業債	521,841
公営住宅事業債	126,346
災害復旧事業債	110,499
減税補てん債	188,226
臨時税収補てん債	36,897
臨時財政対策債	104,100
特定資金公共投資事業債	1,313
特別会計	165,069
住宅資金貸付事業債	10,815
農業集落排水事業債	154,254

特別会計執行状況 (単位:千円,%)

会計名	予算額	収入済額	収入率	支出済額	執行率
国民健康保険	839,480	735,540	87.6	751,487	89.5
老人保健	1,594,178	1,384,972	86.9	1,400,338	87.8
同和地区住宅資金貸付事業	2,775	2,203	79.4	2,657	95.7
同和福祉援護資金貸付事業	125	76	60.7	9	7.0
交通災害共済事業	10,736	10,028	93.4	4,331	40.3
農業集落排水事業	39,327	38,240	97.2	36,768	93.5
介護保険	806,423	705,272	87.5	703,892	87.3

財産の状況

区 分	15年3月末現在高
土 地	665,123.5 m ²
建 物	61,333.1 m ²
山 林	8,355.8 ha
立 木	1,337,879 m ³
有価証券・出資金	144,971 千円

基金の状況 (単位：千円)

区 分	15年3月末現在高
財 政 調 整 基 金	378,090
減 債 基 金	432,632
その他特定目的基金	1,887,004
定額資金運用基金	238,465
基 金 計	2,936,191

一時借入金の状況 (単位：千円)

区 分	15年3月末現在高
一 時 借 入 金	50,000

町税の負担状況 (単位：円)

住民1人当たりの税負担額	58,805
1世帯当たりの税負担額	154,588

※平成15年3月31日現在 人口8,449人 世帯数3,214世帯
 ※個人住民税、固定資産税、軽自動車税各調定額の平均

用語解説

町の家計簿第3回目は歳出です。歳出は、家庭で言うと支出に相当しますが、家計簿のつけ方により、役場の予算を使用目的(例 農林業関係にいくら使用するか)により分類した「目的別」と、実際に使用するか(例 人件費や公共事業はいくらか)に分類した「性質別」の2種類があります。(予算書や決算書はこれらの組み合わせで作成しています。)

今回は、「目的別」についてご説明します。

- ・議 会 費… 徳地町議会の活動に要する経費です。
- ・総 務 費… 役場全体の管理事務(本庁舎、支所)、企画調整事務、財産管理、税金の課税徴収事務、戸籍住民票事務、各種選挙、各種統計、町の監査を行う監査委員等の経費です。
- ・民 生 費… 町民の方の一定水準の生活と安定した社会生活を保証するための老人、障害者、児童(保育所を含む)等の福祉関係の経費です。
- ・衛 生 費… 町民の方が健康にして衛生的な生活環境を保持するための伝染病の予防、成人病検診、火葬場、ごみ処理等の経費です。
- ・農林水産業費… 農業委員会の活動や農産物の生産出荷対策、農業土木(ほ場整備や水路改良など)、園芸振興、畜産振興、大原湖キャンプ場、林業振興、林業土木(林道開設等)、水産業振興等の経費です。
- ・商 工 費… 商工業の振興、観光、企業誘致、重源の郷等の経費です。
- ・土 木 費… 町道の維持管理や改良、町の管轄の河川の管理、自然災害の防止、公営住宅の管理、下水道等に要する経費です。
- ・消 防 費… 防府市消防署徳地分署や、消防団など消防活動に係る経費です。
- ・教 育 費… 教育委員会、小・中学校、公民館、図書館、文化ホール、体育館等の管理運営、生涯教育、文化財保護等、教育に関するすべての経費です。
- ・災害復旧費… 町道、町の管理の河川、林道、農地、農業用施設(農道、水路等)が災害により被害を受けた場合、原形復旧するための経費です。
- ・公 債 費… 町が借り入れている長期借入金の返済のための経費(元金・利子)です。
- ・そ の 他… その他のなかには次のものがあります。
 - ・諸 支 出 金… 権利の取得等に充てる経費です。
 - ・予 備 費… 予測外の支払いや、予定していた額以上の支払いが生じた場合に充てるための経費です。

図書館だより

今月の本棚

「映画の原作本」

あの感動を再び味わってみませんか？

6月の休館日 ● 印一休館日

日	月	火	水	木	金	土
				11	12	13 14
15	16	17	18	19	20	21
22	23	24	25	26	27	28
29	30	7/1	2	3	4	5
6	7	8	9	10		

開館時間
土・日 9時～17時
火・金 10時～18時

新刊到着

いっかくじゅう
一角獣

黒い自画像

池波正太郎未刊行エッセイ

新しいもの古いもの

寂夜

99さいまで生きたあかんぼう

ザ・ファイナル・オプション

脇役一慶次郎覚書

江戸の精霊流し 御宿かわせみ

生誕祭 上・下

約束の冬 上・下

今、何してる？

玄治店の女

ヤスケンの海

つばめ

流れ星と遊んだところ

小池真理子

あとうだ たかし
阿刀田 高

池波正太郎

げんげつ
玄月

ひとなり
辻 仁成

落合 信彦

北原重以子

平岩 弓枝

はせ せいしゅう
馳 星周

宮本 輝

かくた
角田 光代

宇江佐真理

村松 友視

ジェームス三木

れんじょう
連城三紀彦

こども映画会

「ドラえもん のび太の海底鬼岩城」 (97分)

と き 6月15日(日) 10時～13時30分～

ところ 図書館 視聴覚室

内 容 ドラえもんの提案で、太平洋の海底でキャンプをすることになったのび太たち。テキオー灯を使えば、真っ暗なはずの海底でも明るく見えるし、陸上と同じように過ごせるんだ。水中バギーに乗って、いざ出発。大海底の大きな山脈を前に、まるで山にキャンプに来たような気分になるのび太たちだったが…。

新譜到着

ビトーン ザ ラインズ
Between The Lines

ケミストリー
Chemistry

メソッド
Method

高橋真梨子

ブックリンピック終了

3月19日(水)から開催していたブックリンピックは、5月28日(水)で終了しました。

たくさんのご参加ありがとうございました。カードの提出期限は6月10日(火)までです。

抽選の結果は図書館入口掲示板で発表しますのでお楽しみに。

山口県央部合併協議会

情報コーナーを設置しました

現在進められている、2市4町による県央合併の情報を図書館で閲覧できるようになりました。是非ご利用ください。

図書館たんけん隊募集 「1日としょかん員」

と き 6月28日(土) 10時～15時

ところ 図書館

対 象 小学校5年生以上

定 員 4人

(申込順、定員になり次第締め切りです。)

持ってくるもの 弁当、筆記用具

申込受付開始 6月10日(火)

申し込み・問い合わせ

図書館 ☎52-0043 (有) 2244



自分の血圧、 自分でチェック

④

4月号で、塩分をたくさん摂ると血圧が上がることをお伝えしました。今月は、野菜摂取と血圧の関係についてお話しします。

☆野菜を食べると、なぜ血圧が下がるの？

野菜にはカリウムが多く含まれています。このカリウムに血圧を下げる作用があります。4月号では、塩分（ナトリウム）の過剰摂取が続くと、血液中のナトリウム濃度が高くなり、血圧が上がるといってお話をしましたが、カリウムには、この余分なナトリウムの排泄を促して血圧を下げる効果があります。カリウムは、緑黄色野菜、その他の野菜、いも類、果実類に多く含まれており、これらを多く摂るとは血圧降下に有効です。野菜は、カリウム以外に、

ビタミンAやビタミンC、食物繊維などの栄養素があり、病気に対する免疫力を高めたり、多くの生活習慣病（糖尿病やがんなど）予防にも効果があるとされています。

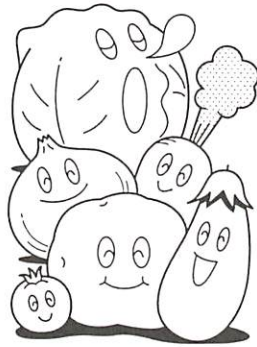

☆1日にどのくらい、野菜を摂取したらよいの？

○健康を保つためには、1日の野菜摂取量の目標は350グラムです。
○できるだけ1食に、120〜130グラムの野菜を食べましょう。

加熱した野菜なら
片手に山盛り1杯

1食の目安量

加熱するとかさは半分になる。

生の野菜なら
両手に山盛り1杯

献血のお願い

～健康を贈る優しい心、献血！～

とき 6月27日(金)
9時～12時
13時～15時

ところ 徳地町役場前

問い合わせ

保健センター

☎52-1114 (有) 2345



今回の献血は、200ml献血、400ml献血です。元気なあなたの献血をお待ちしています。

* 献血された方には、肝機能、コレステロール等6項目の検査サービスがありますので、健康管理にお役立てください。

* 前回の献血からの間隔や、年間総献血量等に制限があります。心配な場合は、お問い合わせください。

- 休日内科・小児科 防府休日診療所 ☎24-4172
- 休日外科 (診療時間9時～17時)

- 夜間救急病院 (平日、休日にかかわらず)

- 6月 15日 黒田クリニック (田島) ☎24-9090
- 22日 三田尻病院 (お茶町) ☎22-1110
- 29日 しみず医院 (栄町) ☎38-8883
- 7月 6日 防府中央外科胃腸科医院 (上天神) ☎22-6210

病院名(場所) 電話番号	開設日
緑町三祐病院(緑町) ☎22-3145	15 20 25 30 5 10
三田尻病院(お茶町) ☎22-1110	6/11 16 21 26 7/1 6
松本外科病院(天神) ☎22-1409	12 17 22 27 2 7
防府胃腸病院(駅南町) ☎22-3339	13 18 23 28 3 8
桑陽病院(車塚町) ☎23-1781	14 19 24 29 4 9

SARS感染予防等について

できるだけ感染地域には渡航しないようにしましょう。

感染地域は、逐次WHOが世界各国へ向け発表（勧告）していますので、テレビや新聞に注意しておきましょう。

日頃から基本的な予防を心がけましょう。

この病気の原因病原体が、新型のコロナウイルス（WHOは、平成15年4月16日にSARSウイルスと命名）と判明していますが、インフルエンザウイルス等一般のウイルスと同様の予防策が有効とされています。

※100%ではありませんが、予防効果が考えられるものとして次のことが挙げられます。

- ①手洗い・うがいの励行、マスクの着用。
- ②目・鼻・口をさわる時は清潔な手でさわるようにする。
- ③早めに休息をとり、十分な栄養と睡眠をとることを心がける。

医療機関への受診について

SARSの伝播確認地域からの帰国後10日以内で、38度以上の発熱やせき・息苦しき等の症状が見られ、SARSが心配な方は、医療機関（病院、診療所）で診察を受ける前に、まず近くの健康福祉センター（保健所）に電話などでご相談・ご連絡ください。健康福祉センター（保健所）が診察や治療ができる病院を紹介するなど、適切に対応します。

○相談する際は、以下の事項を伝えてください。

☆滞在した地域 ☆滞在期間 ☆SARSの患者さんとの接触の有無

SARSについてもっと知りたい場合には

相談窓口 防府健康福祉センター（保健所）〔防府市駅南町〕 ☎22-3740
 山口県健康福祉部健康増進課〔山口市滝町〕 ☎083-933-2956
 <相談受付時間 月～金曜日の8:30～17:00（祝祭日除く）>

山口県ホームページ <http://www.pref.yamaguchi.jp/gyosei/kenko/07-01.htm>

徳地町ホームページ <http://www.town.tokuji.yamaguchi.jp/>

問い合わせ 健康福祉課健康増進係（保健センター） ☎52-1114

高齢者生活支援ハウス「まなご」入居者募集！

4月に、とくち苑（八坂）の敷地内に、高齢者生活支援ハウス「まなご」がオープンしました。

この生活支援ハウス「まなご」は、高齢者が安心して健康で明るい生活を送れるよう支援する施設で、一口で言えば、「見守り付き高齢者用ワンルームアパート」です。

60歳以上の高齢者で、およそ自分の身の回りのことができる方であれば、お一人でも、ご夫婦でも入居可能です。利用料も安価（収入の状況によっては無料の場合有）です。

居室は6帖の和室と冷蔵庫・キッチン・トイレ・洗面台・押入れ付で、共用施設として食堂・談話コーナー・洗濯室・浴室・ウッドデッキがあります。食事づくりが難しい方には、給食サービス（有料）もあります。

一人暮らしに不安を感じておられる方や、現在の住まいに不自由されておられる方等、関心のある方は、早めに役場健康福祉課または役場各支所にお問い合わせください。

健康福祉課福祉係 ☎52-1121（有）2341

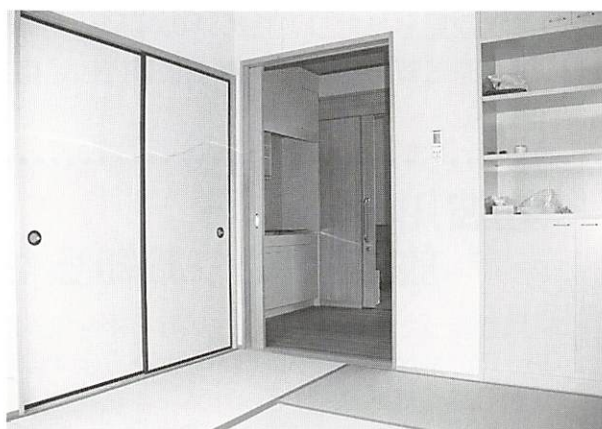

6月は土砂災害防止月間です。

大雨が降ったら 要注意!



梅雨時期は、集中豪雨や長雨による土砂災害が発生しやすくなります。

一般に、1時間の雨量が20ミリ以上または降り始めてからの雨量が100ミリを超えると災害の起こる危険性が高くなります。

災害を防ぐために

- 家の周りの点検・整備を行いましょう。
- 非常時の行動を家庭で話し合い、天気予報などを役立て雨期に備えましよう。

がけ崩れの危険信号

- 聞き慣れない音がする
- 小石が落ちてくる
- 亀裂が入る
- 水がにごる など

ため池の 保全管理を十分に!

ため池は貴重な水資源ですが、豪雨や長雨により、決壊などにより災害を起こす危険性もあります。

雨期に備えてため池の保守管理について次のことを十分に留意してください。

姫ヶ迫ため池▶



- 周囲の雑木を切り払いましょう。
- 余水吐あみずばけに土のうなどを積み、貯水量を増大させることは危険です。
- 余水吐あみずばけをふさく原因となる浮遊物を取り除きましよう。
- 漏水が見られたり、ため池の変形などの異常があれば補修し、貯水制限をしましよう。
- 洪水時に緊急排水ができる状態にし、応急資材の準備もしておきましよう。

佐波川ダムから 放流警報のお知らせ

雨が降ったときなどは、ダムから水を流すため、川の水が増えて危ないことがありますので注意してください。

水を流し始める前には、放送やサイレンでお知らせしますので、川から出てください。

警報局の場所 出合、深瀬、才契、堀

サイレンの鳴らし方

吹鳴	休止	吹鳴	休止	吹鳴
1分20秒	10秒	1分20秒	10秒	1分20秒

注意 警報時に警報局が停電の場合は、サイレン同様にスピーカーから同パターンの擬似音で警報します。

問い合わせ 佐波川ダム管理事務所 ☎56-0020

ゲームイン!!

皆さまのご協力により、4月1日現在のゴミ処理及び、し尿処理の方法について、調査結果がまとまりましたのでお知らせします。

ごみ処理

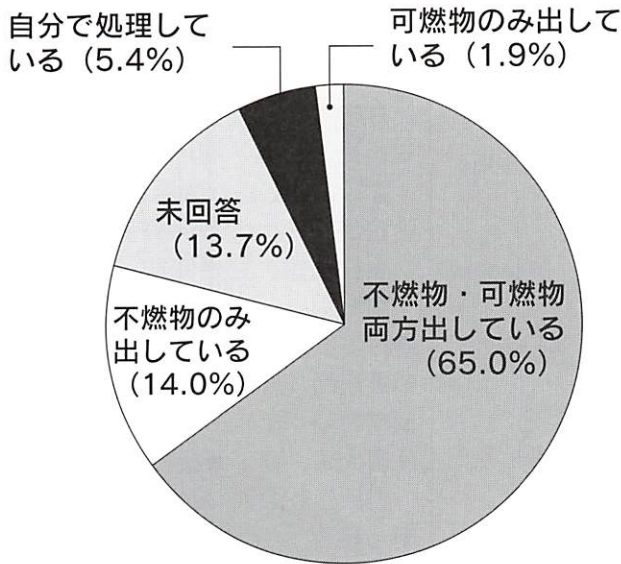

し尿処理

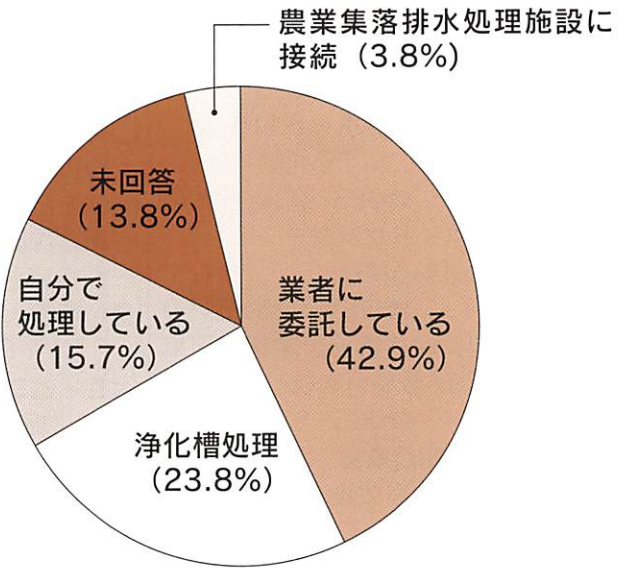

文化ホールイベント

瀬川 瑛子コンサート



と き 7月27日(日) 入場料 全席指定 1F 6,000円(当日7,000円)
 (昼の部) 2F 5,000円(当日6,000円)
 開場 13時30分 チケット発売日 6月16日(月) 9時より窓口販売
 開演 14時 チケット販売所 徳地町文化ホール
 (夜の部)
 開場 18時30分
 開演 19時

小林 綾子講演会 ~おしんに学ぶ日本の今と昔~

講師 小林綾子(NHKドラマ「おしん」主演)
 と き 8月30日(土)
 開場 13時30分 チケット発売日 6月23日(月)
 開演 14時 チケット販売所
 入場料 全席指定 1,000円 山村開発センター・町内各公民館
 (当日 1,500円) (公民館は6月30日より発売)



問い合わせ 社会教育課 ☎52-0217(有) 2281

お知らせ

ごぞんじですか？ 警察の相談窓口

犯罪の被害や迷惑行為などでお悩みの方への相談窓口として、専用電話で受け付けています。

□総合相談電話（犯罪の未然防止や安全と平穩に関する相談）

☎083-923-9110

□レディース・サポート110

（性犯罪などに関する相談）

☎083-932-7830

□少年サポートセンター

（少年に関する相談）

☎083-925-5150

□列車内女性被害相談電話（列車内での痴漢や迷惑行為などの相談）

☎083-973-7970

□暴力追放相談電話

（山口県暴力追放推進センター）

☎083-923-8930

青年法政大学

～政治・経済・法律などについて一緒に学んで（遊んで）みませんか？～

とき 6月18日～11月12日

原則毎週水曜日 19時～22時

ところ 佐波公民館

対象者 防府市及びその近隣に住
住・在勤の青年男女

受講料 無料

申し込み期限・方法

6月17日までに電話で

申し込み・問い合わせ

防府市選挙管理委員会

☎25-2174

防府市消防職員募集

試験区分 大学卒業程度

職種 消防吏員

募集人員 1名程度

受験資格 昭和52年4月2日から昭和57年4月1日までに生まれた人で、採用後は、防府市もしくは徳地町または秋穂町に居住できる人

※身長や体重など身体基準もあります。詳しくはお尋ねください。

試験の方法

第1次試験

教養試験、専門試験、適性検査、体力試験

第2次試験

面接試験、作文試験、健康診断

受付期限 7月1日（火）

（郵送の場合、消印有効）

とき・ところ

第1次試験 7月27日（日）

防府市文化福祉会館

受験手続・問い合わせ

防府市消防本部 総務課

☎23-9901

住まいアップセミナー

個性と魅力のある住まいづくりに役立つ情報を提供します。

とき 7月5日（土）10時～12時

ところ きらめき住まいづくりセンター（山口市神田町）

内容 カラーコーディネート講座

定員 20人（先着順）

受講料 無料（材料費等実費）

問い合わせ

山口県土木建築部住宅課民間住宅班

☎083-933-3883

☎083-921-4616

東部労政事務所

からのお知らせ

□県・市町村離職者緊急対策資金
～離職された人のために～

対象者（次のすべてに該当する人）

- 県内に1年以上居住する人
 - 離職時の事業所に1年以上勤務していた人
 - 離職を余儀なくされた勤労者で、離職後1年以内の人
 - 借入申込時現に離職しており、かつ、求職活動を行っている人
- ※申込みには、雇用保険受給資格者証の写し等が必要です。

資金使途 大学教育資金、住宅資金償還金、冠婚葬祭・療養・災害資金、一般生活資金

貸付限度額 70万円～150万円

償還期間 3～6年以内

貸付利率 年1.0%

保証人等 連帯保証人1名（申込人と別生計の人）と保証料年0.5%

申し込み 労働金庫、信用金庫、銀行等問い合わせください

□県勤労者住宅建設促進資金

～勤労者のマイホーム建設のために～
対象者 県内で住宅の新築等をされる勤労者の人

貸付限度額 310万円～1,220万円

償還期間 20～35年以内

貸付利率 年2.15%～3.11%

※貸付利率は金融情勢により変更することがありますので詳細はお尋ねください。

□問い合わせ

山口県東部労政事務所

☎0834-21-3594

経済課 商工観光係

☎52-1117

文芸

高嶺俳句会

第四十七回

宮崎笑桂子選

鯉幟り揚げて過疎地の活気づく
吉松寿恵子

同期生小字六戸の葱坊主
重本 笑鬼

干し蒲団たゝいて春陽まるく入れ
山本 正子

漕を乗せる瀬音や渡し舟
金子 俊子

ピカピカの一年生よ初燕
原田サエ子

三つ巴一羽はぐれて蝶の昼
伊藤 玉英

徳地短歌会

第六十九回

過疎すすむ故郷の山河悲しかり
藤田 高枝

棚田もいばらの藪となりゆく
江浪アサエ

朝まだきハウスに苺採り居れば
藤井 和子

後の山にふくろう鳴ける
藤井 和子

懐かしき人や見知らぬ人に会ふ
竹村寿美子

彼岸の墓地の丘は温とし
竹村寿美子

煮こぼれし苺のジャムの香は流れ
竹村寿美子

夕べ仏間に甘く漂よう

お知らせ

佐波川源流探訪

対象 小学4年生以上
(小学生は保護者同伴)
とき 7月6日(日)
防長バス堀営業所 9時20分集合
コース 堀営業所→三ツヶ丘登山口
→源流→三ツヶ丘登山口→堀営業所
持参品 弁当、飲み物、タオル等
※山登りのできる服装で
参加費 無料
定員 30人(先着順)
申し込み方法 はがきに住所、氏名、
年齢、電話番号を記入の上送付
申し込み・問い合わせ
〒747-0024 防府市国衛1-3-15
中国建設弘済会山口支部内
佐波川源流をたずねる会事務局
☎22-6551

「やまぐち人材バンク」 の登録者募集

「仕事を探している人」と「人材を探している企業」との出会いの場をインターネット上で提供する「やまぐち人材バンク」の登録者を募集しています。

県内での就職を希望される方や県内での雇用を予定されている企業で、メールアドレスをお持ちの方は、どなたでも登録できます。詳しくは、「山口就職電腦情報」(<http://yamaguchi-dennou.com/>)をご覧ください。
問い合わせ
山口県商工労働部雇用・能力開発課
☎083-933-3254

佐波川「河川愛護モニター」募集

内容 日常生活の範囲内で、河川に関し知り得た情報を河川管理者に伝えること
資格 佐波川の近隣に居住する20歳以上の人で、川に接する機会が多く、河川愛護に関心を持っている人
任期 7月1日より1年間
募集人員 10人程度
手当 4,600円(月額)
応募方法 はがき又はFAXに氏名、年齢、性別、住所、電話番号、職業、所属団体名及び役職名、応募理由、佐波川の感想及び要望、河川愛護モニターの経験の有無を記入の上送付
応募期限 6月16日(月)
応募・問い合わせ
〒747-8585
防府市国衛1-10-20
国土交通省
山口河川国道事務所河川管理課
☎22-1785 ☎22-6705

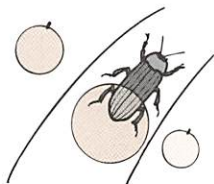

就職相談を行います

6月から労政事務所では、専門家による就職相談や適職診断を実施します。相談は予約制ですので、あらかじめ電話で申し込みください。
申し込み・問い合わせ
東部労政事務所
☎0834-21-3594

瀬戸内海クルージングin弓削丸

とき 7月26(土)~28日(月)
(2泊3日:船内泊)
ところ 国立弓削商船高等専門学校
参加対象 小学4年生~中学3年生
募集人員 25人
(申し込み多数の場合抽選)
参加費 8,000円(食費、保険他)
申込期日 6月20日(金)(必着)
申し込み方法 はがき又はFAXで、「瀬戸内海クルージングin弓削丸」と明記の上、氏名、性別、年齢、学年、学校名、郵便番号、住所、電話番号、集合場所(自然の家又は徳山駅)、参加の動機を記入
申し込み・問い合わせ
〒747-0342 徳地町船路668
国立山口徳地少年自然の家
☎56-0111 ☎56-0130

訪問看護師養成講習会

内容 訪問看護に必要な基本的知識の講義及び実習
とき 7月11日~10月25日
(毎週 金・土曜日:9時~16時)
ところ 山口県看護研修会館
(防府市上右田)
対象 看護業務の実務経験が5年以上ある看護師等
受講料 無料(資料代実費)
募集人員 30人
申し込み期限・方法
6月20日までに電話で
申し込み・問い合わせ
山口県看護協会内
山口県ナースセンター
☎24-5791

町の人口 (4月末現在)

	4月末現在	前月対比
世帯数	3,216世帯	+2世帯
人口	8,455人	+6人
男	3,997人	-1人
女	4,458人	+7人
自然増減	-7人 (出生2人・死亡9人)	
社会増減	+13人 (転入47人・転出34人)	

資料……住民基本台帳調べ

▼連合婦人会、地域活動連絡協議会、佐波高、交通安全協会外関係者が、チラシや、マスケット人形を配布し、シートベルトとチャイルドシートの着用をドライバーに呼びかけました。

▼五月十二日、「春の交通安全運動」(五月十一~二十日)の出陣式が文化ホール前で行われました。
▼表紙の写真は、式後、沖田交差点で行われた交通安全キャンペーンでの一コマです。

編集後記



暦・こよみ

● 6月は町県民税1期の納期限です。
町税は安心・便利な「口座振替」で！

日	月	火	水	木	金	土
<p>●行事は予定ですので変更になることもあります。 ●病院名は日曜、祝日在宅医です。 ●内科、小児科は日曜・祝日とも防府休日診療所 ☎24-4172です。 ●石油店名は日曜開店スタンドです。 (都合により閉店の場合もあります。)</p>			<p>※福祉総合相談 6月12日、7月10日(交通事故)、6月17日(法律・人権)、7月1日(介護・看護)、7月8日(行政・地域福祉権利擁護)については専門家がお答えします。どうぞ、お気軽にご相談ください。 問い合わせ 徳地町社会福祉協議会 ☎52-0100 (有) 2235 あったかテレフォン ☎090-5263-8640</p>			
<p>海外安全週間 6月18日～24日 外務省 安全で楽しい海外旅行をするためには、事前に現地についての情報を十分に集めておくことが肝心です。 外務省ホームページ http://www.mofa.go.jp/mofaj/</p> 			<p>11 ○母子健康相談 (保健センター) 9:30～10:30</p>	<p>12 ○福祉総合相談 (交通事故) (町社協9:00～12:00) ○健康体操 (保健センター) 10:00～12:00</p>	<p>13</p>	<p>14 ○英語で遊ぼう (小さい子どもクラス) (島地公民館) 11:00～12:00</p>
<p>15 +黒田クリニック 24-9090 ○ナカシマ (有) ○こども映画会「ドラえもん のび太の海底鬼岩城」 (図書館10:00～13:30～)</p>	<p>16</p>	<p>17 ○福祉総合相談 (法律・人権) (町社協9:00～12:00)</p>	<p>18 ○ゆうゆう講座 (福祉のはなし) (島地公民館10:00～12:00) ○あいあいサークル (保健センター) 9:30～11:30</p>	<p>19 ○福祉総合相談 (登記・相続) (町社協9:00～12:00)</p>	<p>20 ○徳地ぼんぼこ 自然学校入学式 (国立山口徳地少年自然の家) 10:00～16:30</p>	<p>21 ○英語で遊ぼう (大きい子どもクラス) (島地公民館) 11:00～12:00</p>
<p>22 +三田尻病院 22-1110 ○前田産業 (株)</p>	<p>23</p>	<p>24 ○福祉総合相談 (福祉・一般) (町社協9:00～12:00)</p>	<p>25 ○飼えなくなった犬・猫の引き取り (本庁・島地支所・八坂支所8:30まで)</p>	<p>26 ○健康体操 (保健センター) 10:00～12:00</p>	<p>27 ○献血 (役場前 9:00～12:00/13:00～15:00) ○図書館たんけん隊「一日としょかん員」 (図書館10:00～15:00)</p>	<p>28 ○英語で遊ぼう (小さい子どもクラス) (島地公民館) 11:00～12:00</p>
<p>29 +しみず医院 38-8883 ○八栄石油 (株)</p>	<p>30</p>	<p>7/1 ○福祉総合相談 (介護・看護) (町社協9:00～12:00)</p>	<p>2</p>	<p>3 ○ゆうゆう講座 (料理教室) 10:00～14:00</p>	<p>4</p>	<p>5 ○英語で遊ぼう (大きい子どもクラス) (島地公民館) 11:00～12:00</p>
<p>6 +防府中央外科胃腸科医院 22-6210 ○天満石油</p>	<p>7 ○とくぢネットワーク5 研修会 (町文化ホール) 9:00～12:00</p>	<p>8 ○福祉総合相談 (行政・地域福祉権利擁護) (町社協9:00～12:00)</p>	<p>9 ○母子健康相談 (保健センター) 9:30～10:30</p>	<p>10 ○福祉総合相談 (交通事故) (町社協9:00～12:00) ○健康体操 (保健センター) 10:00～12:00</p>	