

秋穂路を力走

11月15日(日)、秋穂中学校グラウンドで浜村杯秋穂ロードレース大会を開催しました。

7回を迎えたこの大会の人気は年々高まっており、今年も全国から1130人のランナーが集まりました。汗ばむような陽気のなか、秋穂路を舞台にさまざまなドラマが展開されました。

(関連記事8ページ)

第7回浜村杯秋穂ロードレース大会

もくじ CONTENTS

- 2-3 あげまして おめでとう ございます
町長・町議会議長の新年のあいさつ
- 4-5 ひとり一学習 一スポーツ 一趣味 一ボランティア
みんなの公民館 ほか
- 6 在宅介護支援センター コーナー
- 7 社協だより ほか
- 8-9 まちかどフォト
秋穂町コミュニティセンター
- 10 にここ通信 ほか
- 11 シリーズ 小笠原製作 ほか
- 12 守ってください。年末年始のごみ出しルール
平成11年版
- 13 入所(園)の園児を募集 ほか
- 14 マイタウン あいお ほか
- 15 消費生活モニターさんの
暮らしを考える1日教室 ほか
- 16-17 お知らせ

広報

あいお



明るい太陽と青い海の町 秋穂

1

No.421

1999年

平成11年

発行 秋穂町役場

★広報あいおは、地球環境保護のため、再生紙を使用しています。



町長・町議会議長の
新年のあいさつ

今年(とし)は卯年(う)年。十二支の4番目のうさぎ年です。

うさぎは、ウサギ科の哺乳類(ほにゅうりゆう)です。うさぎという耳が長く、目が赤く、毛は白、ヒヨンビヨンと跳ねる動物を思い浮かべますが、これは私たちがよく見る日本白色種で、ほかにもバンダウサギとも呼ばれるダッチ、ロップイヤーなど多くの種類がいます。

うさぎの話は、古くは「古事記」に発しています。うさぎが海の上に並んだワニザメをだまして因幡(いんぱん)の国に渡ろうとします。しかし、最後にワニザメの怒りを買ってしまい、皮をはぎ取られて苦しんでいるうさぎを大國(おおくに)主命(ぬしのみこと)が救うというお話です。

だれでも知っているうさぎの話といえば、「うさぎとカメ」です。うさぎとカメが向こうの山まで、どちらが先に行けるか競争します。早いうさぎは、カメがのろいを見ている途中で油断して昼寝をしてしまいます。その間にカメがゴールするというお話で、地道に努力すれば必ず成功するという教訓(きょうくん)です。

もう一つ、日本の昔話(むかしばなし)で有

名なのが「カチカチ山」です。この話にはちよっと残酷(ざんこく)なシーンもあるのですが、最近ではあまり語り継がれていないようです。

……タヌキにおばあさんを殺されてしまい、嘆(なげ)き悲(かな)しむおじいさんに同情(どうじょう)して、うさぎがあだ討(あだうち)ちをします。うさぎはタヌキを薪(き)拾(ひろ)いに誘(いざな)い、タヌキが背負(せお)った薪(き)にカチカチと火打(ひうち)ち石(いし)で火(ひ)をつけてやけどをさせます。さらに、タヌキを泥船(どろぶね)に乗(の)せて川(かわ)に沈(しず)めてしまいます。

うさぎの復讐(ふくせう)という筋骨(こつこ)きですが、知恵(ちえ)が勝利(しょうり)をもたらすということ、弱(よわ)きを助け強(よこ)きをくじく勸善懲惡(こんぜんちやうあく)の教えとされています。

うさぎは悪役(あくやく)だったり英雄(えいゆう)だったり、だましたりだまされたりと、いろいろな役回り(やくまわり)をこなしています。

誰もが希望(きぼう)と夢(ゆめ)で胸(むね)を膨(ふ)らませ迎(むか)えた新年(しんねん)。良い年(よいとし)にするも、悪い年(わるいとし)にするもその人の生き方(いきかた)によります。

自分の役回り(やくまわり)をしつかりとこなして、365日後(ご)には、「よい年(よいとし)だった」と言(い)えるような年(とし)にしたいものです。



21世紀への 架け橋となる 年に

秋穂町長
藤生 通陽

新年、あけましておめでと
うございます。

町民の皆様の新年の門出を心
からお喜び申し上げます。

いよいよ、21世紀まで目前と
なりました。

山口県においては、隣町の阿
知須町で、西暦2001年(平
成13年)に、「いのち燦めく未
来」をテーマとした「21世紀未
来博覧会」の開催を決定してお
り、まさに新しい時代の幕開け
を予感させてくれます。

秋穂町におきましても、本年
は公共下水道事業の本格的な着
手や学校給食センターの竣工、
介護保険制度実施に向けての準
備など、諸事業を展開すること
といたしております。これまで
町の将来像「自然と調和し、い
きいきとしたふれあいの町」の
創造に向けた基盤づくりを鋭意
すすめて参りましたが、本年は、

21世紀へつなげるための架け橋
となるような年にしたいと考
えております。

しかしながら、我が国の経済
は非常に厳しい状態に直面して
おり、国、県は申すに及ばず本
町も財政的にたいへんな時期を
迎えております。

それを踏まえまして、町とい
たしまして、今まで以上に重
点的・効果的な財政配分に努力
するとともに経費の節減を図り、
このような厳しい状況を乗り越
えていかねばならないと考えて
おります。

町民の皆様にもどうかご支援
ご協力のほどよろしくお願い申
し上げます。
終わりにになりましたが、皆様
のご健康とご多幸を祈念申し上
げ、年頭のごあいさつとさせて
いただきます。



輝かしい新年を 迎えて

秋穂町議会議長
金子 勝吉

新年、あけましておめでと
うございます。

常日ごろ、町議会に対しまし
て、温かいご理解とご支援を賜
り心からお礼を申し上げます。

昨年7月より議長に就任いた
しまして、約6ヵ月が経過いた
しましたが、厳しい経済状況の
もと重責を痛感いたしております。
新しい年を迎えさらに精進
いたす決意であります。

さて、21世紀を間近かに控え
新しい時代にふさわしい地方自
治体の確立が期待されていると
ころです。

住民に身近な地方公共団体が
責任を担う体制づくりとして
地方分権が叫ばれています。

一方、景気の停滞により、国、
地方を通じて厳しい財政状況が
依然として続き、今後も急速な
回復が望めないことが予想され
るなか、町を取り巻く環境は、

厳しさを増しております。

秋穂町におきましては、高齢
者福祉対策として、平成12年か
ら実施されます介護保険制度に
向けて、福祉施設の整備、特別
養護老人ホームの建設工事に着
手いたします。また、生活環境
整備として、公共下水道事業へ
の取り組みや学校給食の充実の
ため、学校給食センターの建設
工事も行っております。

厳しい財政状況下ではありま
すが、私たちの秋穂町が住みや
すく、希望がもてるように、議
会といたしましても努力いたす
所存であります。

今後とも、秋穂町発展のため
に皆様のご支援、ご協力をお願
いいたしますとともに、今年が
皆様にとりましてよい年であり
ますよう祈願いたしまして新年
のあいさつといたします。

みんなの 公民館

SPORTS
CULTURE
COMMUNICATION

「ひとり -学習- スポーツ -趣味- ボランティア」

温かい気持ちが集まりました

チャリティー町民ゴルフ大会

11月3日(文化の日)、毎年恒例となったチャリティー町民ゴルフ大会が、中関ゴルフ場で開催されました。

当日は晴天に恵まれ、49人の参加者が集まり、和やかな雰囲気で行われました。

この日、参加者より集められた募金17万5500円は、町社会福祉協議会を通じて、「社会福祉事業振興募金」として有効に活用されます。



寒さを吹き飛ばす、熱いプレーでした

第29回近郷スポーツ少年団サッカー大会

ました。

今年で29回目を迎えるこの大会は、年を追うごとに競技内容がレベルアップしており、グラウンドでは、選手たちの見ごたえのあるプレーが繰り広げられました。

白熱した大会の結果は次のとおりです。

- (6年の部)
- Aブロック 1位 小郡
- Bブロック 1位 大海
- Cブロック 1位 陶
- (5年の部)
- Aブロック 1位 小郡
- Bブロック 1位 銚銭司



11月23日(勤労感謝の日)、大海総合センターの多目的グラウンドを会場に、近郷スポーツ少年団サッカー大会が開催され

こんな大学は いかがですか



放送大学

放送大学は、放送大学学園(文部省・郵政省所管)によって設置された、テレビとラジオで授業を行う教養学部の大学です。入学試験はなく、18歳以上ならだれでも入学でき、大学卒業を目指すなら、4年以上在学し、面接授業などを含め、規定の単位を習得すれば「学士」の学位が取得できます。また、教養を身につけたいと思えば、1年間のコースと6カ月のコースもあります。受講するためには、全国各地でも受信可能なスカイパーフェクTV対応のアンテナなどが必要になりますが、自分の好きな時間帯に学習できるのが最大の魅力です。

入学の手続きや科目などの詳しいことは、中央公民館に資料請求のながきがありますので、興味のあるかたはお問い合わせください。

民俗資料館図書室

- 発掘/あるある大事典1・2
- 親業 (トマス・ゴードン)
- 節約生活のススメ (山崎えり子)
- 藍色回廊殺人事件 (内田康夫)
- 五体不満足 (乙武洋匡)
- 図解 得する税金 (奥田正子 監修)
- 図解 わかる確定申告 (芥川靖彦)
- 資格取り方選び方全ガイド
- ④ くもくん (いとうひろし)
- ④ トムのしっぽ (リンダ・ジェニングス)
- ④ 上 ファーブルの夏ものがたり (マーガレット・J・アンダーソン)
- ④ 種をまく人 (ポール・フライシュマン)

大海分館

- 新しい日本の「かたち」(中谷蔵ほか)
- 世紀末の時限爆弾 (マイケル・S・ハイアット)
- ~コンピュータ? 2000年危機をどう生き抜くか~
- 本当は恐ろしいグリム童話 (桐生 操)
- 惨劇~2002年への序曲~ (金子達仁)
- 人の気持ちが読める人読めない人 (山形琢也)
- ④ 月からきたうさぎ (みなみらんぼう)
- ④ 小・初 とんだトロッポ (小野かおる)
- ④ イワシの話 (ひらもと きくお)

民俗資料館図書室と大海分館に新しい本が入りました

- ④...幼児向き
- ④...小学初級向け
- ④...小学中級向け
- ④...小学上級向け
- ④...中学生向き





日時●
2月22日(月)
 午後6時30分開演 (午後6時開場)
 会場●
大海総合センター (らんらんドーム)
 入場料●
前売券3000円 全席自由
(会員2500円) 当日 500円高
 前売券発売所●
 大海総合センター/中央公民館/秋穂町役場
 道の駅あいの/ポプラあいの店/サンパーク阿知須
 お問い合わせ●
あいの文化倶楽部事務局
 〒754-1101 秋穂町東1130-5 (☎@2053FAX@5699))
 電話予約も受け付けます

お知らせ INFORMATION

町スキー教室 参加者募集

いよいよスキーシーズンの到来です。そこで毎年恒例の町スキー教室を開催します。お申し込みはお早めに。

■開催日 2月7日(日) ■場所 芸北スキー場(広島県)

■申込開始 1月6日(水)より

■参加費 5000円(当日徴収・そのほか自己負担あり)

生涯学習フェスティバル 出演・出品の募集

日ごろの学習成果を発表し、互いに認め合い励まし合う「生涯学習フェスティバル」を開催します。あなたも出演、出品しませんか。個人、団体は問いません。

■開催日 3月7日(日) ■場所 中央公民館

■応募方法 中央公民館へお電話ください(おつて、展示スペースや出演時間などをお知らせします)

ビッグマリオン効果

こんな実験があります。
 同年代の子どもが50人いて、それぞれ25人ずつの2クラスに分けます。その際、学力は2つのクラスが均等になるようにし

ふれあい
 青少年
 健全育成
 コーナー
 55

ます。
 このクラスを受け持つ2人の先生は、指導の能力は同じぐらいいですが「このクラスは学力が高い」もう一方の先生には「このクラスは学力が低い」という違った情報を与えておきます。
 半年後に学力検査をしたところ、この2つのクラスの学力には明らかに差が出たということです。「学力が高い」と言われたクラスの方が「学力が低い」と言われたクラスより成績がよかったです。
 これは「ビッグマリオン効果」といわれ、教える側の先入観が子どもの伸びる力にある程度左

右することを明らかにしています。この実験では、数字に表しやすくするために学力を使っていますが、学力に限らず子どもを育てる上でマイナスの先入観を持つことの恐ろしさを教えてくれます。



〈絵本展示のお知らせ〉



見に来てね!

民俗資料館内図書室では今年のえとの「うさぎ」が出てくる絵本を展示しています。

休室のお知らせ 12月29日(火)~1月3日(土)年末年始のお休み
 1月4日(日)は休室日のため1月5日(月)より平常どおり開室します。



便秘



今月は、便秘について考えてみましょう。
「長生きの秘訣は？」と聞かれて、快眠、快食、快便と答える人も多いのではないのでしょうか。

便通の異常が必ずしも特定の病気の兆候にはなりません、便秘や下痢は快適な生活を保持するための障害となることも少なくありません。

理想的な便

日本人が1日に排せつする便量は約50～200gで、バナナ状の便が2本(150g)以上排せつされることが理想的です。この時、悪い臭いがするようであれば、動物性食品の取りすぎや腸内で腐敗などが起こっていると考えられます。

バナナ状の便に含まれている水分量は約75%ですが、下痢状や泥状になると90%近くになります。逆に水分が少なくなり70%を切るとウサギの糞のようなコロコロ状になります。こうなると便の排出が困難になり、場合によっては痔になることもあります。

便の色は、食べてから便として排せつされるまでの通過時間に左右されます。時間が短いと黄味が強く、長引くと茶褐色、さらには黒色が強くなってきます。緑色は胆汁酸の吸収不良によるもので、黒色のタール便になると消化管内での出血の疑いがあります。赤色は鮮血がついている証拠で、痔や消化器がんの疑いがあります。

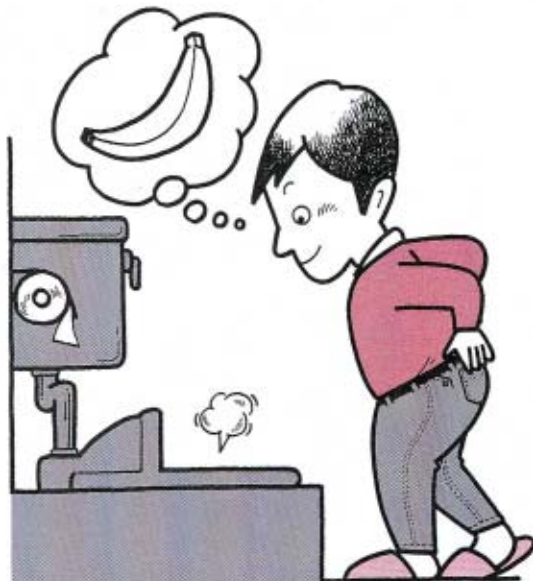

便秘の種類

最近では、便秘が大腸がんなどの危険因子になることも知られており、気にしているかたも少なくないようです。

便秘の定義はなかなか困難で、1週間に1回しか出なくても、それが習慣化して、気持ち良く排せつができるのならば便秘とは言いません。また、排せつしていても本人が困難と訴えれば便秘とされます。そのあたりも踏まえ、1週間の排せつが男性で4回以下、女性で2回以下の場合又は便量が1日35g以下なら便秘と呼んでいます。

便秘を医学的に大別すると、「器質性の便秘」と「機能性の便秘」があり、特に前者の場合は医療機関への受診が必要となります。後者の場合は次の3つの型に分けることができます。

(1)直腸型便秘

トイレに行きたくても時間がないとか、行かない状態で我慢するような習慣が長期にわたると、やがて便意を感じにくくなります。そのため直腸が収縮しにくくなり便秘になります。

(2)けいれん性便秘

ストレスで過剰に収縮して便が腸のくびれごとにちぎれてしまい、便がウサギの糞状になります。ストレス社会である現在、この型の便秘が増加しているようです。

(3)弛緩性便秘

腸の緊張が低下して大腸通過時間が長くなると便からの水分吸収が進行し、固い便になり便秘になります。ダイエットなどのために減食したり、食物繊維の摂取量が少ないと起こります。

来月は便秘の予防についてです。

食生活改善推進協議会の おすすめの味

成人病予防の ための献立⑥

寒い冬は、栄養バランスもとやすい鍋物が一番ですね。ご家族であっただかい鍋物を囲みませんか。

石狩鍋

材料（4人分）

- 塩鮭-----4切
 - だいこん-----1/2本
 - にんじん-----1/2本
 - 長ねぎ-----2本
 - 焼き豆腐-----1丁
- 材料A
- だし汁-----4カップ
 - みそ-----大さじ3
 - 酒粕-----100g
 - 酒-----大さじ3
 - みりん-----大さじ3



作り方

- ①塩鮭は1口大に切り、熱湯をかけて霜降りにします。
- ②だいこんとにんじんは皮をむいて、いちよう切りにし下ゆでをします。
- ③長ねぎは4cm長さに切ります。
- ④焼き豆腐は8つのやっこに切ります。
- ⑤酒粕は手でちぎり、ぬるま湯を適量かけて柔らかくし、すり鉢でつぶします。
- ⑥鍋に材料Aを入れて溶かしながら煮立て、材料を入れて柔らかく煮ます。
- ⑦⑥に⑤の酒粕を加え、さらに7～8分ほど煮ます。

ポイント

石狩鍋は酒粕を加えずに赤みそ、信州みそ、白みそで味付けする方法もあります。鮭のあらからよいだしがでます。

えのきと小松菜ののり和え

材料（4人分）

- えのき茸-----4切
 - 小松菜-----100g
 - 焼きのり-----1/2本
- 材料A
- しょうゆ-----4カップ
 - 酒-----大さじ3
 - 練からし-----小さじ3



作り方

- ①えのき茸は、石づきを切り落とし、長さを半分にしてさつとゆで、水気を切ります。
- ②小松菜は、塩を加えた熱湯でゆで、水にさらして水気を絞り3cm長さに切ります。
- ③焼きのりは手でもんで細かくします。
- ④材料Aを混ぜ合わせ、えのき茸、小松菜、焼きのりを加え和えます。

社協
だより

温かい気持ちに感謝

山口県総合社会福祉大会 山口県ボランティアフェスティバルで秋穂町より表彰を受けたかたを紹介しします。



●写真左「第48回山口県総合社会福祉大会」左から岡田さん、松本さん、国繁さん、山縣さん
●写真右「第2回山口県ボランティアフェスティバルinみね」左から原田さん、平林さん

第48回山口県総合社会福祉大会

- 平成10年10月28日(水)
- 徳山市文化会館
- 山口県社会福祉協議会長表彰
〈社会福祉協働者〉
国繁良子(海岸通)
山縣清恵(黒湯北)
- 山口県共同募金会長表彰
〈共同募金功労団体〉
ボーイスカウト秋穂第一団
(団長)尾中 徹(天神町)
- 山口県老人クラブ連合会会長表彰
〈一般功労者〉
松本治長(宮之丘)
- 山口県老人福祉施設協議会長表彰
〈会長表彰〉
岡田和子(下村)

第2回山口県ボランティアフェスティバルinみね

- 平成10年10月18日(日)
- 美祢市民会館
- 山口県ボランティア振興財団理事長表彰
〈団体の部〉
秋穂中学校ボランティア委員会
(代表)原田佑子(中野)
- 〈個人の部〉
平林末弐(加茂)

以上敬称略

国保コーナー

増え続ける老人医療費

医療費の増加は、保険税の値上げや、医療機関・福祉施設の不足を招き、結局私たち自身の負担となってはねかえってきます。

病気の予防や健康づくりに取り組むとともに、上手な受診を心がけ、健やかな長寿社会の実現を目指しましょう。

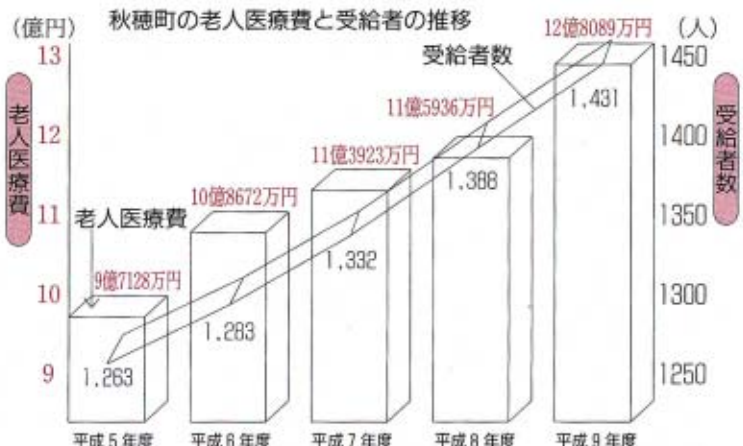

お問い合わせ 町役場町民課(☎8022有線2321)

防府

まちかど

汗ばむ陽気のなかで力走

第7回浜村杯秋穂ロードレース大会

気温20℃、湿度60%、風速0m、11月中旬としては、温かい日となった11月15日(日)、第7回浜村杯秋穂町ロードレース大会が、秋穂中学校グラウンドで開催されました。

今年も、5km、10km、20kmの各コース合わせて1130人が参加する盛大な大会となりました。大会は、秋穂町長、大会名誉

顧問の濱村秀雄さんのあいさつに続いて、秋穂中学校3年生の尾崎光君の力強い選手宣誓で幕を開けました。
汗ばむ陽気のなか、選手たちは持てる力の全てを発揮する力走を見せ、沿道で待ち構えていたおおぜいの人から「がんばれー」と力強い声援を受けていました。

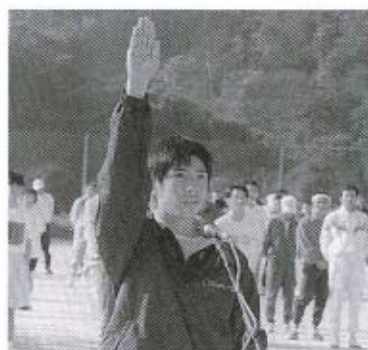

写真右上 大会名誉顧問の濱村秀雄さん
写真左上 力強い選手宣誓を行う尾崎光君
写真左 沿道の温かい応援が選手たちを奮い立たせます

種目別優勝者 (敬称略)

◎は大会新記録

種目	氏名	住所	TIME
5km	中学男子	安光 優一	秋中2年 00'17'24"
	女子	牛丸 優美	防府市 00'19'12"
	高校男子	田辺 規和	山口市 00'16'32"
	女子	神原 純	小野田市 00'20'47"
	一般男子	新井 洋一	山口市 00'16'26"
	女子	神田 智子	下松市 00'22'26"
壮年男子	船津 博道	福岡市	◎00'16'17"
	女子	谷 末美	北九州市 00'20'31"
10km	高校男子	大林 学	防府市 00'34'32"
	一般男子	小田草 誠	防府市 00'34'26"
	女子	仙養 吏江	山口市 00'41'46"
	壮年男子	三田 正年	広島県 00'35'07"
	女子	高橋 秋美	徳山市 00'40'28"
20km	一般男子	伊藤 正悟	防府市 01'05'36"
	女子	一瀬 智子	徳山市 01'25'12"

※壮年の部 40歳以上



写真上 気温が上がり給水所も大忙しでした
写真右 表彰式の様子おめでとございました

あなたの体力年齢はいくつですか

「はつらつ号」による体力測定



写真 骨密度測定。結果のほどは…

「はつらつ号」による体力測定が行われました。

県では、山口県食生活改善推進協議会により、健康づくり県民運動を行なっています。

その一環として、町では、秋穂町食生活改善推進協議会主催で、下村地区の福祉の会の皆さんをモデルに、7月より食事診断自己チェックや減塩調理実習など食生活アドバイスなどを行なってきました。

今回は、身長、体重、血圧、骨密度などの測定を行ない、その結果を基に、健康管理の方法などのアドバイスをを行いました。

12月4日(金)、中央公民館講堂で、山口健康福祉センターは

シベリア大陸より珍しいお鴨さん

黒瀉開作にナベツルが飛来



写真 めずらしいナベツル

12月9日(水)、黒瀉開作に、天然記念物のナベツルが飛来しました。

発見されたのは、中野の田中さん。早朝、犬の散歩をしていたところ偶然に発見されたとのことでした。

ナベツルの飛来地は、県内では、熊毛町八代地区が有名ですが、秋穂町にも、ときおり飛来するようです。

人権擁護に対する理解を

人権宣言50周年全国キャンペーン車が来庁



写真 メッセージを朗読する春樹さん

記念の年となった今年、この宣言の意義と重要性を広く訴えるために、法務局、県などが主催して全市町村を巡回しているものです。

町役場に到着したキャンペーン・キャラバン隊長のあいさつに続いて、秋穂町人権擁護委員の春樹一民さん(本町)が、国際連合人権高等弁務官からのメッセージを朗読しました。

11月11日(水)、世界人権宣言50周年のキャンペーン車が秋穂町役場を訪れました。このキャンペーン車は、世界人権宣言が採択されて50周年の

最後に、岡廣助役が町を代表して署名旗へ署名を行い、人権擁護に対する理解とキャラバン隊の安全と成功を祈念するあいさつを述べました。

ふるさとの海を守ろう

大海小学校の大海湾クリーン作戦



写真 このゴミ、誰が捨てたのかな

ふるさとの環境を守り愛することを目的とした、大海小学校の大海湾クリーン作戦が、11月7日(土)に、小浜、中条、大河内海岸で行われました。

児童たちは、ゴミ袋を片手に約1時間ほど清掃作業を行いました。集まった大量のゴミを目の当たりにして、きれいな海の大切さを実感しているようでした。



□お問い合わせ 秋穂町コミュニティセンター
(電話☎2130 有線2414)



工作教室
こうさくきょうしつ

わらぞうりを 作ったよ

11月21日(土)の工作教室は、ぞうりに挑戦しました。伝承グループの皆さんに指導を受けながら自分の足の大きさに合わせたぞうりを作りました。

写真上 りっぱなぞうりが完成しました
写真左 手足を使ってわらを編みました



絵手紙教室



・楽しい作業でした

心を込めた年賀状を作りました

11月22日(日)、絵手紙教室を開催しました。今回は、年賀状作りに挑戦しました。心のこもった手作りのかわいい年賀状が完成しました。



1月のこここ行事

- 7日(木) 七草がゆを食べる会 午前11時30分
●生改連の手作りです(無料)
- 15日(祝) かるた&百人一首で遊ぼう 午後1時30分
- 17日(日) 工作教室 午後1時30分
●「たこを作ろう」●指導 徳光敏宏さん●手袋を持参
- 24日(日) 新春囲碁大会 午前9時30分
- 31日(日) つたでかご作り 午後1時
●指導 二井宏子さん●つたは各自で用意

これからの 幼児教育を考える

年齢にふさわしい生活環境

西暦1999年、平成11年を迎えました。

さて、昨年11月19日、20日に松江市で開催された、中国地方保護司代表者会議と、11月27日に山口大学教育学部付属幼稚園研究会に出席しましたが、ひとつの共通点を見つけました。

それは、異なる年齢を対象とした2つの会議の論点が、年齢にふさわしい生活環境と接し方を家庭と地域社会で行う」ということでした。現代の子どもたちを取り巻く問題が浮き彫りになった気がしました。

このコーナーで何度も取り上げましたが、幼児期の接し方により多大な影響があります。

例えば、子どもの行動を見ていて、手際が悪かったり、間違ったことをするとすぐに親が口や手をだす。「それじゃあだめでしょう」「お母さんのようにやりなさい」となげない言葉が子どもは、非難されたのではと感じます。これでは、親のいいなりにばかりですが、自発性は育ちません。劣等感を持ち依存す

ることもあります。

また、「うるさい、お母さんあつちへいって」と言うとお母さんに向かって何ですか」としかる。学童期、青少年期にこれを繰り返せば、子どもに悪影響を与えないわけがありません。

日本の社会は、高度成長期を境に大きく変わっています。

それまでの社会は、子育てとは、親とはこうあるべきと一定の方向性が決まっていたが、これからは、時代の流れや変化を考慮する必要があります。

お母さん自身も注意しなければいけない事もあります。最近では、外に働きに出るお母さんが増えましたが、職場などで受けるストレスを子どもで発散しないことです。

子どもを相手にストレスを発散するのなら、同年齢の子どもを持つお母さんと井戸端会議的な話し合いの場を持つなどでストレスを発散しましょう。

今年も、毎日を子どもたちのために積み重ねるくらいの気持ちで過ごしたいものです。

下村 高木 芳子

今年、秋穂町の名誉町民「小林和作先生」が、多くの人に惜しまれながら亡くなられて25年目になります。

そのような年にあたり、町民の皆さんに秋穂町が生んだ偉大な画家の活躍の軌跡を知っていただくため、「シリーズ人間 小林和作」としてこのコーナーの連載を始めました。

第1回目の今回は小林先生の経歴と「小林和作先生顕徳会」について紹介します。

小林先生は明治21年（1888年）に大海村（浜内）で生まれ、15才で画家を志し、昭和49年に86才で亡くなられる日まで、画道一筋の人生を歩まれました。

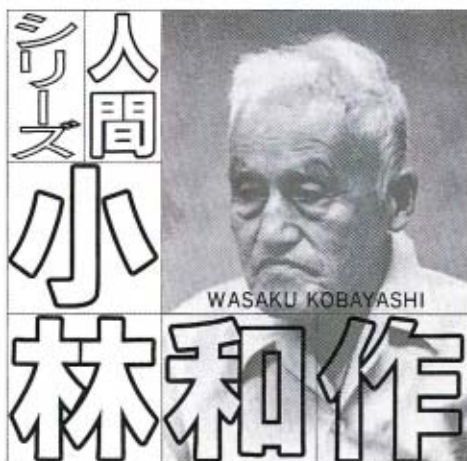

第1回 いま、なぜ小林和作

その間、国の内外で数多くの名作を残され、これらに対し「芸術選奨文部大臣賞」や「勲三等旭日中綬章」を受けられ、昭和39年（1964年）に秋穂町の名誉町民とられました。

これを契機に、先生の功績を讃え、町の芸術文化の振興を目的とした「小林和作先生顕徳会」が、有富直直氏を初代会長として秋穂町に発足しました。現在、「小林和作先生顕徳会」では、年1回、町内の小中学生から絵画を募集し、あのお祭りの際に優秀作品を表彰・展示する「小林和作先生顕徳絵画展」を開催しています。

また、歴史民俗資料館の3階

には、小林先生の作品や日ごろ使われていた「かばん」などの遺品を展示する「小林和作展示室」が設けてあり、小林先生の生前の功績を垣間見ることが出来ます。（展示室の拝観を希望されるかたは中央公民館へ連絡してください。）

今後、このコーナーでは、先生の作品や著作、お友達、お付き合いのあつたかたなどを通して、人間味あふれる先生の素顔に迫りたいと考えています。町の内外を問わず、先生に関する思い出やエピソード、作品の感想、また写真などなんでも結構です。お寄せいただいたものは、このコーナーで紹介したいと考えています。

皆さんの協力も得ながら、こ

略歴

- 明治21年8月14日 小林和市氏の二男として出生
- 明治41年 京都市立美術工芸学校絵画科を、大正2年 京都市立絵画専門学校日本画科を卒業。
- 大正8年 日本画を止めて洋画を志す。
- 大正11年 京都から東京に移り、梅原、中川、林氏の指導を受ける。
- 昭和2年 春陽会員となり、昭和3年1月渡欧、翌年4月まで滞在。
- 昭和9年2月 春陽会員脱退、独立美術会員となり東京から尾道に移転、その後尾道で画道に専念。
- 昭和39年4月29日 76歳の時推されて秋穂町名誉町民となる。
- 昭和46年、勲三等旭日中綬章受賞。
- 昭和49年11月4日 逝去される。

1990秋穂町町勢要覧より



小林先生の意志を継ぐ作品が並ぶ「小林和作先生顕徳会」

のコーナーを充実させ、小林和作先生のすばらしさを広く知っていただきたいと考えておりますのでよろしく願っています。

（文）小林和作先生顕徳会 会長 木原安佐子

ご存じですか？

備蓄制度と「たくわえくん」



「たくわえくん」に関するお問い合わせは 山口食糧事務所計画流通課 (☎0839@5200)

備蓄米ってなあに？

平成5年の大凶作による米不足パニックは記憶に新しいところです。この経験を踏まえて新食糧法でお米の備蓄が制度化されました。これで、不作の年でもお米を安定的に供給できるわけです。

愛称は「たくわえくん」

消費者のかたに備蓄米を身近に感じていただけるように愛称は「たくわえくん」と名付けました。15℃以下、湿度も適度に保たれた「低温倉庫」で「大切に」保管されているので姿勢もせず、新米と変わらない美味しさをキープしているのです。

「たくわえくん」は、山口県指定標準米を主体として販売され、袋には左のマークが付されています。

安心で、おいしくしかもお求めやすい「たくわえくん」。ぜひ、お試しください。

守ってください。 年末年始のごみ出しルール

■ごみ収集

○年末

- ▷ 12月28日(月)まで平常収集
- ▷ 12月29日(火)に町内全域の燃えるごみ収集(年内最終)

○年始

- ▷ 1月5日(火)に町内全域の燃えるごみ収集
- ▷ 1月6日(水)から平常どおりの収集

■青江最終処分場

○年末

- ▷ 12月30日(水)午後4時まで開門
- ▷ 12月31日(木)から1月4日(月)まで閉門

○年始

- ▷ 1月5日(火)から通常どおり開門

■お願い

青江最終処分場でごみの焼却はできませんので、燃えるごみについては、持ち込みをご遠慮していただいています。

年末の大掃除などにより出るごみも、燃えるごみについては青江最終処分場への持ち込みはご遠慮いただき、指定袋に入れるか50cm以内に切断またはたたんで束ね、各地区

のごみステーションへ指定の日に出していただきますようお願いいたします。

燃えるごみの年内最終収集日は12月29日(火)です。朝8時30分までに出してください。

■ごみの出し方が少し変わります

従来、カンの分別収集は、毎週水曜日、カンのみを青色コンテナに入れていただくようお願いしています。

秋穂町では、再資源化のために分別をお願いしていますが、次のものについては混ぜても再資源化に支障がないため、空き缶といっしょに回収することとしました。

ついでに、今後は、次のものについては空き缶用コンテナに入れて出してくださいをお願いします。

○金属製・アルミ製のフタ・キャップなどで次のもの

- ▷ ビール・ジュースなどの王冠
- ▷ ドリンク剤などの王冠
- ▷ ジャムびん・薬びんなどの鉄製のふた
- ▷ その他金属製・アルミ製のピンのフタ・キャップ類

○お願い

混ぜていいのは、以上の金属製・アルミ製のフタ・キャップ類のみです。

プラスチック製などの燃えるごみで、また金属類・アルミ類でも左記以外のものは空き缶用コンテナに入れないで、第1水曜日の不燃物の日に出してください。

また、油のカン(大小問わず)も、空き缶用コンテナに入れないで、第1水曜日の不燃物の日に出してください。

■お問い合わせ

町役場町民課保険衛生係
(☎0022有線2321)



事件・事故の強い味方 110番

1月10日は110番の日です。110番は皆さんの安全を守る強い味方です。「事件や事故が発生した」「不審者(車)を見た」「おかしい、変だな」と思ったら迷わず110番してください。また、通報する場合は、あわてず、ゆっくり、わかりやすく通報してください。



■お問い合わせ(緊急時以外) 小郡警察署 (☎0110)



入所(園)の 園児を募集



保育所・保育園

募集人数

- ・大海保育園：45人(1～5歳)
- ・秋穂保育園：50人(2～5歳)
- ・黒湯保育園：45人(3～5歳)
- ※大海保育園は1・2歳児、秋穂保育園は2歳児をそれぞれ6人程度募集します。

入所(園)条件

- 次のいずれかに該当し、家庭での保育が困難な児童
- ①母親が、常に昼間自宅外で労働するため
 - ②母親が自宅内で、常に児童と離れて家事以外の労働をするため
 - ③母親が妊娠中又は出産後間がないとき
 - ④母親に病気やけが又は精神・身体に障害があるため
 - ⑤家庭内に長期にわたる病人又は精神・身体障害者があり、その介護を常にしているため
 - ⑥自宅が災害に遭い、その復旧作業をするため
 - ⑦前記のほか、これに類する状態にあると町長が認めるとき

必要な添付書類

- 次のいずれかの証明書を添付する必要があります。
- ▼サラリーマンやパートのかた又は事業所の発注で内職しているかたは、源泉徴収票の写し、就労証明書(両親共)

▼自営業、農業、漁業、自営業的な内職(洋裁・和裁・編み物など)又は病人介護のかたは、民生児童委員の証明

※就労証明書や民生児童委員の証明を依頼される際は、所定の事項にもれなく自署のうえ、証明してもらってください。様式は、健康福祉課、大海支所、各保育所(園)にあります。▼病気療養中のかたは、医師の診断書

受付場所・期間

- ▼大海地区：大海支所・1月18日(月)、19日(火)
- ▼秋穂地区：健康福祉課・1月20日(水)、21日(木)

受付期間

午前9時～午後4時

申請の際の注意

- ①申請書は、前記の受付場所に備えてあります。
- ②現在、入所(園)している園児で、平成11年度も入所(園)する場合は、1月の参観日に各保育所(園)で受け付けます。
- ③家庭での保育が困難な度合い、定員や地域性などを考慮するため、希望の保育所(園)に入所(園)できない場合があります。あらかじめご了承ください。

持参するもの

印鑑・保育に欠ける事実を証明する書類

延長保育を希望のかた

延長保育の時間は、おおむね午前7時から午後7時までを予定しています。ご希望のかたは受け付け時に相談ください。

お問い合わせ

健康福祉課(☎8023・有線5001)

幼稚園

募集人数

15人(4歳児)

入園資格

- ①平成6年4月2日から平成7年4月1日までに生まれた幼児
- ②町内に住所を定める保護者と同居している幼児

受付期間

1月18日(月)～21日(木)

応募方法

入園を希望する幼児の保護者は、教育委員会総務課及び大海支所に備え付けてある入園願書を、教育委員会総務課又は大海支所に提出してください。

入園決定の方法

募集人数を超えた場合は、抽選などの方法で決定することもあります。

お問い合わせ

教育委員会総務課(☎8029・有線5051)

民生・児童委員 (任期H10.12.1～H13.11.30)(敬称略)

住所	氏名	担当地区	電話	有線	備考
大河内北	金子 徳夫	大河内北	☎3030	4932	
大河内南	森王 敏恵	大河内南	☎4300	4827	
天神町	松永 林三	天神町・浜中	☎2271	4727	
中 条	米村 順子	北条・中条	☎4203	4498	新任
井 南	大村 昌弘	井南・浜内	☎3361	4391	新任
赤 崎	道中 英雄	小浜・赤崎	☎2144	4185	新任
日 地	藤江 祥子	日 地	☎2410	4096	
西青江	中川 征夫	金山嶺・西青江	☎3690	3853	
先青江	山本 瑞子	先青江・中道	☎3743	3928	新任
花香北	森田 葉子	花香南・花香北	☎3900	—	
中津江	田辺 茂男	中津江	☎3961	3649	
屋 戸	内田 宏	屋戸・加茂町	☎2758	3551	
海岸通	國繁 浩子	東本町・海岸通	☎2953	3443	新任
本 町	春樋 一民	本町・上本町	☎2637	3266	
祇園町	藤野 憲治	祇園町	☎2428	2106	
下 村	緒方 延次	下 村	☎2435	2034	新任
中 野	原田 智介	中 野	☎4423	2844	新任
東天田	徳光 敏宏	東天田・西天田	☎2972	2993	
宮之旦	藤田千恵子	宮 の 旦	☎4628	3145	新任
黒湯北	河野 ヒサ	黒湯北	☎4709	2762	
黒湯南	三好 富子	黒湯南	☎2161	2627	新任

民生・児童委員さんが決まりました

任期満了に伴う民生・児童委員の改選が全国一斉に行われ、昨年の12月1日付けで次の21人のかたが厚生大臣から民生・児童委員を委嘱されました。

また、主任児童委員の2人については、任期途中でしたが、民生・児童委員と任期を統一するため、同じく昨年の12月1日付けで厚生大臣から委嘱されています。

これから3年間、町民の皆さんの相談役として、行政とパイプ役として活動していただきますので、どんなことでも遠慮なくご相談ください。

なお、今回の改選で新しく委員になられたかたは、左の表の9人です。

主任児童委員 (任期H10.12.1～H13.11.30)(敬称略)

住所	氏名	担当地区	電話	有線	備考
中 条	河野 洋子	秋穂町	☎3312	4464	
海岸通	清水 鏡子	秋穂町	☎4125	3432	



楽しいクリスマス会
でした

秋穂保育園きい組
歌を歌ったり、楽器を演奏したり、楽しいクリスマス会でした。

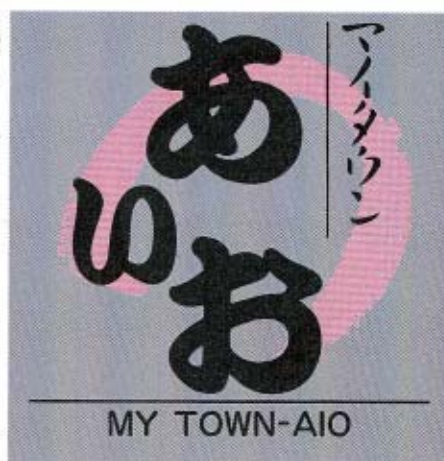

皆さんの作品
まちの情報
愉快的仲間 など



メッセージ
massage

やんちゃ盛りの中、
今年も元気でなかよく遊んでね。
お田さんの血希子さん

浜中
大中さんのプリンセスみのり(3歳)

わが家の
プリンセス



このコーナーでは、皆さんの書いた随筆・詩・イラスト・短歌や、皆さんの撮った写真、地域の情報や愉快的仲間たちの情報を募集しています。また、「わが家のプリンセス・プリンセス」の写真も募集しています。奮ってご応募ください。企画課 (☎8026有線5031)



はたちの献血キャンペーン
(1月1日～2月28日)

平成10年11月20日(金)、山口県庁で行われた平成10年の選奨式で、東天田の安光昭夫さんが山口県選奨の教育事業功労を受けられました。
安光さんは、昭和24年県立山口農業高等学校に奉職されて以来、38年余りの長きにわたり教職に専念されました。その間、県立熊毛北高等学校長、県立柳井高等学校長、県立防府高等学校長などを歴任され、優れた学校経営を行うとともに、教育環境の充実尽力されました。今回の教育事業功労は、学校教育の振興及び教育行政の充実発展に寄与した功績により受けられました。



安光昭夫(東天田)さんが
山口県選奨を受ける

他市町の情報コーナー CORE 掲示板

山口県央部地方拠点都市地域整備推進協議会
(山口市・防府市・小郡町・秋穂町)

イベントなどの名称	日時・場所	お問い合わせ
由紀さおり・安田祥子童謡コンサート 一歌・うた・唄 Vol.3	1月26日(火) 午後6時30分開演(6時開場) 山口市市民会館大ホール 入場料 指定席5,000円 自由席 一般4,000円 小・中高生2,500円(当日は、500円高)	やまぐち市民文化の会(山口市市民会館内) ☎0839@1000
おごおりフリーマーケット	1月17日(日) 午前9時～午後2時 JR小郡駅北開発用地	福祉の店アミーチ ☎@2239
～魔法のア・カペラ～ シャンティクリア・パルンティンコンサート	2月7日(日) 午後2時開演 防府市地域交流センター(アスピラート)音楽ホール 入場料 全席指定2,500円 パルンティンシート(男女2人1組)4,000円	防府市地域交流センター ☎0835@5151

消費生活モニターさんの

暮らしを 考える 一日教室

塗料・塗装のはなし あれこれ



なぜ、塗装が必要なの

①保護
塗装には、2つの大きな目的があります

素材を腐食や劣化から護る働きがあります。特に素材が鉄の場合などサビ防止になります。資源を長持ちさせるためにも大切な役目を担っています。

②美化

今では色彩提供産業と呼ばれるほど塗料の色の種類は豊富です。その色彩の効用が人間の精神状態に好影響を与え、快適環境をつくります。病院の手術室の壁にグリーン系の色が多いのは、精神を安定させるからです。そのほかに、住居の壁のクロス貼りに使う接着剤に人体に有害なホルムアルデヒドを吸着、無害化する特殊な目的の塗料など、新しい目的の塗料も開発されています。

業者選定は慎重に

塗料には、永久的な耐久性がないので、数年ごとに塗り替える必要があります。そこで塗り替えなどを業者にお願する時のポイントを紹介します。

（信頼できる業者）

- 建設業の許可をもっている
- 塗装仕様書（塗料の特性に応じた塗装を行うため数種類塗り重ねるが、その詳細を示したものの）と見積書を提出する
- 現場の管理をきちんとする
- 経験年数が長い。評価が良い
- （注意したい業者）
- 受注だけで施工はほかの専門業者まかせ
- 見積りが分かりにくく、見積りと施工がちがう
- やたらと値引きしたり、値引きが大きい
- 施工管理などがきちんとできない

挑戦してみましよう



最近では、ホームセンターなどでローラーやハケ、塗料が揃うので、簡単な塗装なら自分で考える人も増えています。その場合は、室内なら換気に注意し、屋外なら天気の良い日に素地を整えて塗りましょう。詳しくは日本塗装協会に問い合わせましょう。

西山美津枝さん(日地)

今月は、塗装について講演を受けました。塗装は、住まいを美しくすることはもちろん、素材をサビや劣化から護ってくれます。最近では、簡単な塗装は自分で行う人も増えていますが、塗料の特性や安全性などをしっかり把握して作業しましょう。

大海・秋穂郵便局

郵便局 だより

「竹久夢二名画集」絵入り葉書発売中!!

大正初期から昭和初期に作成された、竹久夢二の名画を官製葉書に印刷し、画集帳にした「竹久夢二名画集」絵入り葉書を1冊(10枚組)700円で、12月7日(月)から発売しています。

画集帳にはなっていますが、1枚ずつ官製葉書として使うことができます。官製葉書をブックポストカード形式にしたものは、郵政省では初めての試みです。

葉書としての使用はもちろん、画集のコレクションとしてもご利用いただけます。

第10回秋穂町郵便局長杯親善ゲートボール大会

平成10年11月22日(日)秋穂小学校グラウンドで郵便局主催の「秋穂町郵便局長杯親善ゲートボール大会」を開催しました。当日は、小雨も降る寒い1日でしたが、19チームが参加する盛大な大会となりました。



チェックよし 今年もクリアー 最低賃金

山口県の最低賃金について

最低賃金名	日額	時間額	効力発生の日
山口県最低賃金	4,969円	623円	平成10年10月1日

最低賃金名	日額	時間額	効力発生の日
鉄鋼業、非鉄金属製錬・ 精製業、非鉄金属・同 合金圧延業、非鉄金属 素形材製造業最低賃金	5,832円	730円	平成10年12月20日
電気機械器具製造業最 低賃金	5,353円	670円	
輸送用機械器具製造業 最低賃金	5,686円	711円	
百貨店最低賃金	5,401円	676円	

●お問い合わせ 山口労働基準局 (☎0839@1144)

29日(金) 午前9時～午後4時
■会場 山口県看護研修会館
 (防府市上右田)

■対象者 保健婦(士)・助産婦・看護婦(士)・准看護婦(士)の免許所有者で就業していないかた

■募集人員 30人

■受講料 無料

■申込期限 1月16日(土)まで

■お問い合わせ 山口県ナースセンター(☎0835②5791)

秋穂町奨学生を受付

町では、町の奨学生の受け付けを行います。

■資格 秋穂町に引き続き2年以上居住しているかたで、経済的に就学困難な高校・大学又は専修学校に修学するかた

■奨学金額(月額) 高校生8000円 大学生20000円

■返済期間 4年以内(1年据置・無利子)

■申込期限 2月26日(金)

■お問い合わせ 町教育委員会(☎⑧029有線5051)

ねずみは冬場に退治しておきましょう

12月～2月の3カ月間は、ねずみ一斉駆除運動期間です。

ねずみは、冬場に室内に侵入し、春の増殖期を迎えるのでこの時期に退治しておきましょう。

町役場では、ねずみ駆除用の毒えさを1袋100円であつせんしています。毒えさによる駆除はねずみの駆除方法で最も有効な方法のひとつです。

町民課又は大浜支所でお買い求めください。



注意 毒えさは人畜に有害です。使用時には十分注意しましょう。

登録申請を忘れずに 農業委員会委員 選挙人名簿

町選挙管理委員会では、毎年1月1日現在で、農家の皆さんの申請に基づいて農業委員会委員選挙人名簿を調製しています。申請書は、地区農業委員さんに配布・取りまとめをお願いしていますので、期限までに必ず申請してください。

●該当する人

町内に住所のある昭和54年4月1日までに生まれたかたで、10アール以上を耕作する農業経営主(農業名義人)並びに農業経営主と同居する親族又は配偶者で年間60日以上耕作に従事するかた

●提出期限

1月8日(金)

●お問い合わせ

農業委員会(☎⑧012有線5041)

選挙管理委員会(☎⑧011有線2331)

町税の納期

町県民税 …… 4期分
 国保税 …… 8期分
 納付期限 …… 2月1日(月)



飼えなくなった犬・猫の引き取り

引取日時 ● 1月27日(水)午前8時30分～8時50分
 引取場所 ● 町役場・町役場大海支所

引き取りを希望されるかたは、引取日の前日までに電話で予約してください。また、当日は、印鑑(犬の場合は鑑札)を持参してください。

お問い合わせ 町民課 (☎⑧48022有線2321)

1月の 当番医

●土曜当番医表 (午後7時～午後10時)

月/日	内科系	外科系
1/9	利重クリニック ☎ ⑧92515	共立病院 ☎ 0836⑥52200
16	たむら医院 ☎ ⑧94480	林病院 ☎ ⑦20411
23	よしかね循環器内科 ☎ ⑦38181	三隅外科胃腸科 ☎ ⑦21003
30	岡村医院 ☎ ⑦32053	同仁病院 ☎ 0836⑥55555

●休日当番医表 (午前9時～午後6時)

突発事項のため当番医を変更することがあります。

月/日	内科 I	内科 II	外科
1/1	山岸内科 ☎ ⑦22788	小野医院 ☎ ⑧42353	同仁病院 ☎ 0836⑥55555
2	田辺内科 ☎ ⑦33778	同仁病院 ☎ 0836⑥55555	三隅外科胃腸科 ☎ ⑦21003
3	ははもと小児クリニック ☎ ⑦30616	同仁病院 ☎ 0836⑥55555	相川医院 ☎ ⑧62177
10	田辺内科 ☎ ⑦33778	同仁病院 ☎ 0836⑥55555	嘉村外科医院 ☎ ⑦22513
15	ははもと小児クリニック ☎ ⑦30616	田村内科 ☎ ⑧94749	小林外科医院 ☎ ⑦31515
17	よしかね循環器内科 ☎ ⑦38181	小野医院 ☎ ⑧42353	村田外科胃腸科 ☎ ⑦27100
24	岡村医院 ☎ ⑦32053	同仁病院 ☎ 0836⑥55555	小林整形外科 ☎ ⑦22887
31	河端内科医院 ☎ ⑦23820	利重クリニック ☎ ⑧92515	同仁病院 ☎ 0836⑥55555

お知らせ

人の動き



人口(12月1日) **8290**人
 男 3929人
 女 4361人

内訳

増加分		減少分		世帯数
出生	2人	死亡	13人	2618
転入	21人	転出	18人	
計	23人	計	31人	

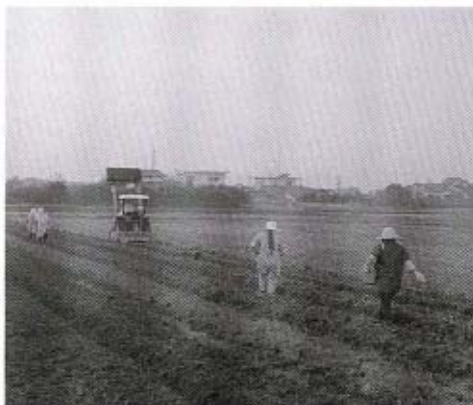

トピックス TOPICS

春には黄色いじゅうたんに

11月9日(月)、中野の菜の花フェスタ開催予定地に、菜の花フェスタ実行委員の皆さんが、菜の花の種まきを行いました。
 今は閑散としたこの場所も、4月4日(日)に開催が予定されている菜の花フェスタのころには、菜の花の美しい黄色いじゅうたんが敷き詰められることでしょう。

1月の保健行事

●お問い合わせ●
 健康福祉課(☎8023有線5001)

育児相談

子どもさんのからだのこと、こころのことなど気になることは何でもご相談ください。身長・体重の測定もできます。
 日時▶5日(火)午前9時30分～11時30分
 会場▶中央公民館健康相談室
 対象者▶乳幼児とその育児者

健康相談

血圧測定、体脂肪測定、健康診査の結果説明など、保健婦が生活習慣病予防のアドバイスをします。
 期日・会場〈定例〉▶13日(水)中央公民館健康相談室▶27日(水)大海総合センター健康相談室
 時間▶午前9時30分～11時30分

機能訓練“ふれあいのつどい”

“自分でできることは自分で

しよう”“外へ出かけよう”を目標に、作業療法士による体操やレクリエーションを楽しみます。
 日時▶21日(木)午後2時～4時
 会場▶大海総合センター健康相談室
 会費▶100円
 対象▶病気などで体の機能の低下しているかたで、維持・回復をしていきたいかた
 ※新規メンバーの参加もお待ちしています。

1歳6カ月児・3歳児健康診査

期日・会場▶28日(火)中央公民館2階
 受付▶1歳6カ月児…午後1時15分～1時30分 ▶3歳児…午後1時45分～2時
 対象▶1歳6カ月児…平成9年4月28日～7月26日出生幼児
 3歳児…平成7年10月28日～平成8年1月26日出生幼児
 ※対象者には個別通知します。転入されたかたは連絡ください。

離乳食教室

子どもさんの初めての食事、離乳食。無理なく、楽しく進めていきたいですね。お子さん連れで、お気軽にどうぞ。
 日時▶28日(木)午前10時30分～

11時30分
 会場▶大海総合センター会議室
 対象▶乳幼児とその育児者

おやこたいそう

寒い冬、家の中に閉じこもっていませんか。インストラクターの指導により、親子で思いっきり体を動かしましょう。
 日時▶29日(金) 午前10時30分～11時30分
 会場▶コミュニティセンター
 会費▶300円

催し・募集 お知らせ

看護力再開発講習会を開催

山口県看護協会では、看護職員の免許所有者で現在看護業務に携わっていないかたを対象にした講習会を開催します。
 ■日時 1月20日(水)・21日(木)・25日(月)・26日(火)・28日(木) □

1月のし尿収集予定	
山口公衆衛生協会(☎0839@1746)	
地区名	予定日(日)
大河内北・南	6・7・8・20
天神町	8・11
浜中	11
北条	12
中条	12・13
井南	14
浜内	13
赤崎	14
日地	14・16

※小郡衛生秋穂社(☎@4159)古南衛生社(☎@1250)については、直接、確認ください

ご冥福を祈ります(敬称略)

地区	氏名	年齢	逝去の日
浜内	竹重 隆雄	86	10月31日
中野	原田ミイコ	86	11月3日
日地	町田アサク	81	同月4日
大河内南	大金 又一	67	同月3日
加茂	紀 貞夫	74	同月4日
黒湯北	田中 忠孝	81	同月6日
本町	藤田 節子	83	同月6日
日地	乙藤 庸一	90	同月6日
浜中	山本 彦義	75	同月10日
本町	藤田 匡夫	74	同月12日
花香南	平田 鶴男	58	同月13日
本町	内田 松夫	76	同月14日
祇園町	縄田ハルノ	79	同月16日
中野	安光 正夫	81	同月17日

(11月1日～11月30日届出)

1月のカレンダー

1999. JANUARY むつき 睦月

1 金	•元旦	16 土	•絵本読み聞かせの会(園児・低学年向け)㊦ 15:30~
2 土		17 日	•工作教室㊦ 13:30~
3 日		18 月	
4 月		19 火	
5 火	•育児相談㊦ 9:30~11:30	20 水	•心配ごと相談㊦ 10:00~15:00
6 水		21 木	•機能訓練「ふれあいのつどい」㊦ 14:00~16:00
7 木	•七草がゆを食べる会㊦ 11:30~ •にこにこ映画会㊦ 13:30~	22 金	•補聴器の修理㊦ 8:40~9:10 泉補聴器センター •補聴器の修理㊦ 9:40~10:10 泉補聴器センター
8 金	•補聴器の修理㊦ 8:40~9:10 泉補聴器センター •補聴器の修理㊦ 9:40~10:10 泉補聴器センター •絵本読み聞かせの会(幼児向け)㊦ 10:30~	23 土	
9 土		24 日	•新春囲碁大会㊦ 9:30~
10 日	•出初め式㊦ 10:00~	25 月	
11 月		26 火	•1歳6カ月児・3歳児健康診査㊦ 13:15~
12 火	•心配ごと相談㊦ 10:00~15:00	27 水	•健康相談㊦ 8:30~11:30 •餌えなくなった犬・ねこの引き取り㊦ 8:30~8:50
13 水	•絵本読み聞かせの会(幼児向け)㊦ 10:30~ •健康相談㊦ 9:30~11:30	28 木	•離乳食教室㊦ 10:30~11:30
14 木		29 金	•おやこたいそう㊦ 10:30~11:30
15 金	•成人の日 •かるた&百人一首で遊ぼう㊦ 13:30~	30 土	
		31 日	•つたでかご作り㊦ 13:00~

㊦……町役場(☎㊦2121)

㊦……中央公民館(☎㊦5321・㊦2132)

㊦……歴史民俗資料館(☎㊦5003)

㊦……大海総合センター(大海支所を含む各施設)(☎㊦2053)

㊦……老人福祉センター(☎㊦2549)

㊦……秋穂中(☎㊦2114)

㊦……秋穂小(☎㊦2250)

㊦……大海小(☎㊦2253)

㊦……コミュニティセンター(☎㊦2130)

㊦……コミュニティ消防センター