



学習成果を 発表!

生涯学習フェスティバル

3月7日(日)、中央公民館を会場に「生涯学習フェスティバル」を開催しました。

このフェスティバルは、生涯学習に取り組む皆さんの発表の場として、さらに多くの皆さんに生涯学習の楽しさ大切さを知ってもらうために毎年開催されています。

当日は、文化発表や作品の展示のほかに、秋穂中学校の科学部の生徒によるカプトガニの研究発表、ミニ四駆大会なども行われ、会場はたいへんな盛り上がりを見せました。

もくじ (CONTENTS)

- 2-3 3月25日(木)から使用できます
地域振興券
- 4-5 ひより ー学西 ースポーツ ー高味 ーボランティア
みんなの公民館 ほか
- 6 **かいごほけん** ほか
- 7 **国保コーナー** ほか
- 8-9 まちのできごとを写真で紹介します
まちかどフォト ほか
- 10 秋穂町コミュニティセンター
にここ通信 ほか
- 11 **シリーズ 小説創作** ほか
- 12 **マイタウン あいお** ほか
- 13 犬の登録と狂犬病予防について
登録は生涯1回、注射は年1回です
- 14-15 **お知らせ**

広報

あいお



明るい太陽と青い海の町 秋穂

4

No.424

1999年

平成11年

発行 秋穂町役場

★広報あいおは、地球環境保護のため、再生紙を使用しています。

3月25日(木)から使用できます

地域振興券

秋穂町では、3月25日(木)より、個人消費の喚起・地域経済の活性化を図り、地域振興に資することを目的とした地域振興券を交付しました。

地域振興券は、9月25日(土)までの6カ月間、町内の111事業所(3月10日現在)で使用できます。



●秋穂町発行の地域振興券は額面1000円です

使用できるかた

交付された本人又はその代理のかたのみ使用できます。

地域振興券の交換、譲渡、売買は行わないでください。

使用期間

使用期間は、3月25日(木)から9月25日(土)の約6カ月間のみです。

使用できるもの

物品の購入などに使用できます。ただし、国や地方公共団体への支払い、水道料金、宝くじ、切手、商品券、プリペイドカード類などには使用できません。

また、額面以下の使用に対するお釣りは支払われません。

使用できる事業所

町に登録された事業所で利用できます。3月10日現在で町内の111事業所(左表参考)の登録があります。

また、登録されている事業所には、目印のステッカーが貼ってあります。



●地域振興券は、このステッカーが掲示してある事業所で使用できます

お問い合わせ

交付・使用に関することは
町役場総務課 (☎@8021有線2301)
事業所に関することは
町役場企画課 (☎@8026有線5031)

訂正とお詫び

3月号広報の9ページに「交付開始から9月30日まで使用できます」とありますが25日(土)の誤りでした。訂正し、お詫びいたします。

地域振興券が使用できる事業所一覧 (3月10日現在)

事業所名	地区名
みきや	大河内北
小河商店	天神町
理容 メンズセブン	天神町
松崎米穀店	天神町
恵海食堂	天神町
㈲アートワーク自販	天神町
磯田鍼灸治療院	浜中
野村商店	浜中
㈲松広呉服店	北条
てるみ美容室	北条
ポプラ秋穂店	中条
理容アキラ	中条
山根薬局	中条
村光酒舗	中条
時乗米穀店	中条
時乗商店	中条
道の駅あいわ 軽食コーナー	中条
山口中央農協秋穂大海支所	中条
村光商店	中条
うすい山荘	中条
魚処「わか」	中条
㈲赤瀬組	井南
アルカディア	井南
ふじ理美容室	浜内
治療 in ユーハート	浜内
スーパーよしもと	浜内
広中商店	浜内
読売新聞秋穂販売所	浜内
ASA大海	浜内
濱野鮮魚商	浜内
道中サッシ工業	日地
藤生商店	日地
町田酒店	日地
㈲森王商店	金山領
ヘアサロン ミチナガ	金山領
㈲中電工秋穂出張所	西青江
河内商店	西青江
㈲大洋ブロック工業所	西青江
㈲吉松モータース	西青江
国民宿舎 秋穂荘	中道
料亭 あさの	中道
㈲しらい	花香南
大野商店	花香南
瀬戸内海水産開発㈲	花香北
三浦商店	中津江
林米穀店	中津江
ながふじ	中津江
松村理容院	屋戸
福嶋商店	屋戸
㈲秋穂商事	加茂
繁永理容院	加茂
㈲三友秋穂出張所	海岸通
秋穂産業㈲	海岸通
秋穂産業自動車	海岸通
小池酒舗	東本町
谷川衣料品店	東本町

事業所名	地区名
小銭すし	東本町
長繁米穀店	東本町
大森材木店	東本町
中国新聞秋穂販売所	東本町
㈲小林船具店	東本町
田村秋月堂	上本町
村田クリーニング	本町
スーパー丸栄衣料品部	本町
ヤナイ精肉店	本町
澄川呉服店	本町
宮本屋	本町
株式会社 ナカシマ	本町
徳田翠香園	本町
原田丸海産㈲	本町
藤野酒店	祇園町
モードおがた	下村
㈲藤山呉服店	下村
㈲丸久秋穂店	下村
近藤石油	下村
㈲宇野商店	下村
タイム いわもと	下村
ゴトウ	下村
㈲近本金物店	下村
秋穂タクシー	下村
秋穂ショッピングセンター トーク	下村
吉岡鍼灸整骨院	下村
春麵硝子店	下村
井出家具店	下村
市岡鮮魚店	下村
佐波歯科医院	下村
市嶋自転車店	下村
ビューティーサロン やました	下村
ヘアサロン 関谷	下村
理容 なかた	下村
山口中央農協秋穂支所	下村
美容室サロンドキよみ	下村
松本酒店	下村
㈲小林船具店	下村
荒川商店	下村
ラポール トクミツ	下村
うえだ美容室	下村
林クリーニング秋穂店	下村
㈲原田ふとん店	下村
ビューティーハウスKAZZ	下村
久弘商店	中野
えびす屋ラーメン	東天田
安光豊店	東天田
緒方商店	東天田
福島商店	西天田
福本豊店	黒瀧北
富永牛乳店	黒瀧北
ふじ井洋品店	黒瀧南
丸善美容院・河本米穀店	黒瀧南
朝日新聞秋穂販売店	黒瀧南
パーラーミナト	黒瀧南

みんなの公民館

SPORTS
CULTURE
COMMUNICATION

「ひとり - 学習 - スポーツ - 趣味 - ボランティア」



子育て応援塾でのコマ



ジュニアリーダー研修会「友だちづくりはまかせて」



伝承ボランティアの活動

みんなの生涯学習講座のご案内

4月を迎え、平成11年度となりました。
中央公民館では、本年度も、3つの新設講座をはじめ、多彩な生涯学習講座をご用意して皆さんをお待ちしています。
積極的に参加され、新しい自分を発見してみませんか。

新設 親業(おやぎょう)入門講座

子どもの思いをつかみ、親の愛を伝える親子関係の作り方を勉強します。

■回数 4回

■とき 7月の木曜午後2時

■講師 親業訓練インストラクター 新保真理

新設 図書ボランティア養成講座

図書室を核にボランティアをしてみませんか。

■回数 5回

■とき 受講生と相談

新設 目からウロコのカウンセリング講座

日常生活の人間関係に役立つ

カウンセリングの方法を楽しく学びます。

■回数 6回

■とき 木曜日の午後

■講師 臨床心理士

和田憲明 今井佳子

いろいろな出会いできっとあなたの心の世界が広がります

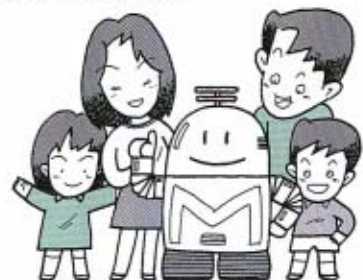

生涯学習開講式

「まなびのつどい」を開催します。

生涯学習開講式と、「まなびのつどい」を開催します。講師は、テレビなどでおなじみの中原中也記念館館長の福田百合子さんです。

■とき

4月18日(日)

午後1時30分より

■ところ

秋穂町中央公民館 講堂

■内容 学習体験発表と講演

「まなびのつどい」を開催

■講師 中原中也記念館館長 福田百合子さん
演題「イキイキと生きる」
※入場無料、どなたでも参加できます。



お知らせ

**町民大学
「ときめきカレッジ」を開催**

昨年度からスタートした公民館の主催講座「ときめきカレッジ」を本年度も開催します。

昨年は、30人のかたが楽しく、有意義に受講されました。

本年度の内容は、今話題になっている環境問題をはじめ、福祉、教育、国際化などを取り上げ、全体を通して「ともに生きる」ことを考えたいと思います。

また、山口短期大学のご協力をいただいで、大学での学習も盛り込んでいます。「聞く」だけの学習ではなく、意見交換や実習も取り入れていきますので、



学生時代に返ったつもりで参加されてはいかがでしょう。か。
「ときめきカレッジ」は、月1回、原則として第1金曜の午後1時30分からです。たくさんのご参加をお待ちしています！

**第20回秋穂町
バドミントン大会**

2月21日(日)、秋穂中体育館で第20回秋穂町バドミントン大会が行われました。

白熱した試合になりましたが、中でも、大海小学校5年生の小野、道中の女の子ペアは、お見さんお姉さんペア相手に大健闘しました。

大会の結果(敬称略)

- 「なかよしダブルス」
1位 上山徹 重富竜平
2位 小野由貴 道中明菜
「男子ダブルス」
1位 美村伊一 富田正明
2位 松廣俊行 桝村実行

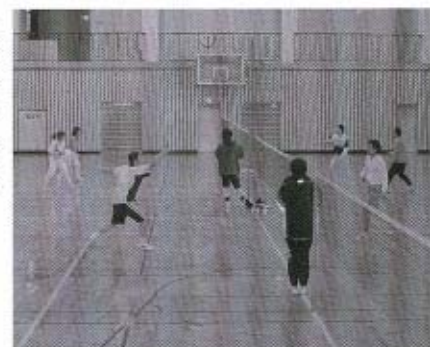

- 「女子ダブルス」
1位 森王洋子 若月恵美
2位 木村潤子 富田知栄子
バドミントンをいっしょに楽しませてください。詳しくは富田(☎2612)まで

図書館からのお知らせ

4月1日より、図書室の館外利用カードが新しくなります。

本を借りる方は、図書貸出登録申請書に記入して新しい利用カードを使用してください。利用カードの作成にあたっては、土、日曜日以外でも、水曜日(午後1時30分~4時)、金曜日(午前9時~12時・1時30分~4時)は図書ボランティアのかたがいますので、お気軽にお尋ねください。



「わくわく文庫」の開設

4月から、民俗資料館図書室で「わくわく文庫」を開きます。この文庫は県の図書館から児童向けの本を300冊借りて開くものです。おもしろい本がいっぱいです。小・中学生の皆さん、ぜひ借りにきてください。

「わくわく文庫」開設日

毎週水曜日(午後1時30分~4時まで)
毎週土、日曜日(午前9時~午後4時まで)

民俗資料館図書室と大海分館に新しい本が入りました

国…幼児向き 小…小学生初級向き
中…小学生中級向き 大…小学生上級向き 田…中学生向き

民俗資料館図書室

- クラッシュ (橋 岡平)
パースティ (鈴木 光司)
はちまん(上・下) (内田 康夫)
弥勒 (藤田 節子)
トンテモ本1999 (と学会)
史上最強の不況脱出法 (浅井 隆)
老人力 (赤瀬川 原平)

- 国 かくれんぼ かくれんぼ(五味 太郎)
小初 にんきものひけつ(武田 美穂)
小高 ユメミザクラの木の下で(岡田 淳)
中野 西の魔女が死んだ(梨木 香歩)

大海分館

- 日鼓(平野 啓一郎)
速いながら生きているのが人間なんだ (鈴木 健二)
本当はタカなのにはヨコだと思っているあなたへ(ファウスト・マナーラ)
鷹と虎(佐々木 康)

- 国 みんなおそろい(末崎 茂樹)
小初 ビリーはもうすぐ1ねんせい(C・アンホルト)
中野 月神の続べる森で(たつみや 章)

〈絵本展示のお知らせ〉

見に来てね!

4月は「いわむらかざあ」さんの作品です。

里山の自然に囲まれた雑木林、草地でくりひろげられる、小さな生き物たちの日常をお楽しみください。



サービスを受けるまでの流れ

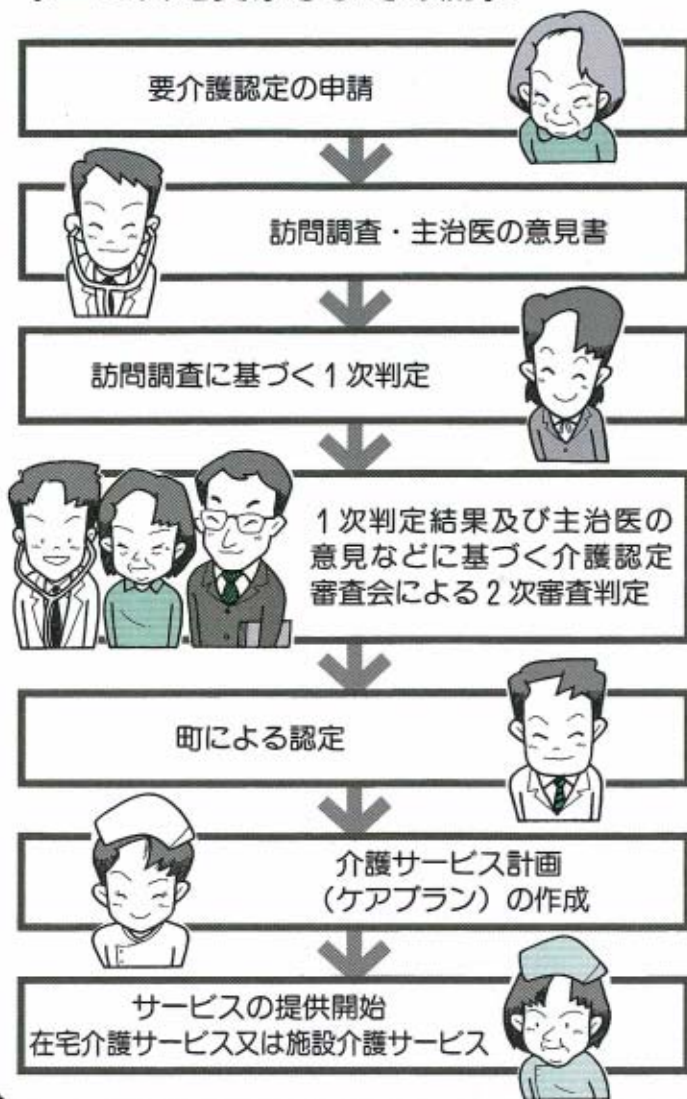

サービスを受けられるかとお受けするまでの手続き

サービスを受けられるかとは、前回お知らせした被保険者の区分(第1号又は第2号)により、それぞれ次のような状態になった場合に、保健、医療及び福祉の総合的なサービスが受けられます。

●第1号被保険者(65歳以上のかた)：寝たきりや痴呆などのため、日常生活において常に介護が必要な状態(要介護状態)になった場合又は常に介護が必要な状態ではないが、

家事などの日常生活において支援が必要な状態(要支援状態)になった場合。

●第2号被保険者(40歳以上65歳未満の医療保険に加入しているかた)：年をとったこと(加齢)によってかかる病気(15種類の特定疾病)が原因で、介護や支援が必要な状態になった場合。

申請からサービスを受けるまでの手続きについては、左の図のとおりです。

次回は、サービスを受けるまでの流れのそれぞれの項目の内容について、お知らせします。

食生活改善推進員養成講座 開催のお知らせ

食生活改善推進協議会が30周年を迎える記念すべき今年度、秋穂町では食生活改善推進員になっていただくための講座を10回コースで開催します。自分自身・家族の食生活を見直すことが、ひいては秋穂町全体の健康づくりとなります。この機会に受講され、21世紀を担う食推さんとして活躍しませんか？

開催日

6月4日(金) 7月7日(水)
8月3日(火) 9月2日(木)
10月6日(水) 11月4日(木)
12月2日(水) 1月6日(水)
2月3日(水) 3月2日(水)

内容

- ①講義 ささまざまなテーマで食生活、健康づくりを学びます
- ②調理実習 実際に調理場に立ち調理を行います
- ③その他 ビデオ鑑賞、グループワークも行います



お問い合わせ 健康福祉課(☎08023有線5001)

母子保健推進協議会の 虫歯のない子大集合

先月号に引き続き、1月26日(火)、中央公民館で行われた3歳児健康診断で、虫歯のなかつ

た子をご紹介します。これからも虫歯のない元気な歯でいてね。



中条 國丸航平くん



黒淵北 杉山あゆみちゃん



黒淵南 富永祥江ちゃん



浜内 平田航大くん



食生活改善推進協議会の おすすめの味

成人病予防の ための献立⑨

外食の多い人は
栄養のコントロールを
するのは難しいもの。
不足しがちなものを
チェックして朝食で
補いましょう。



えびの カレーピラフ



材料 (6人分)

芝えび-----250g	バター-----大さじ1
塩-----適量	水-----3.3カップ
酒-----大さじ1	調味料 A
たまねぎ-----120g	カレー粉-----小さじ2
にんじん-----40g	塩-----小さじ1
マッシュルーム(生いたけ)	コショウ-----適量
-----60g	パセリ-----適量
油-----大さじ2	
米-----3カップ	

作り方

- ①米は洗って水気をしゅうぶんに切る。
- ②えびは殻と背わたをとり、塩、酒をふる。
- ③たまねぎは荒みじん切り、にんじんも同じ大きさの角切りにしマッシュルームは薄切りにする。
- ④鍋に油を熱し、えびの水気をふいてさつと炒め、いったんとりだして、③の野菜を炒める。
- ⑤④に①の米とバターを加えてさらに炒め、調味料 A で味付けする。炊飯器に移し④のえびと水を入れてひと混ぜして普通に炊く。
- ⑥盛りつけてパセリのみじん切りをふる。

かぼちゃと ほうれん草のスープ



材料 (6人分)

かぼちゃ-----200g	スキムミルク-----50g
たまねぎ-----1個	水-----2カップ
ほうれん草-----1/2束	生クリーム-----30cc
バター(マーガリン)-----20g	塩・コショウ-----適量
固形スープ-----1個	
水-----2カップ	

作り方

- ①かぼちゃ、たまねぎはそれぞれ薄切りにする。ほうれん草はゆでて刻む。
- ②鍋にバターを溶かし、たまねぎを炒めしんなりしてきたら、かぼちゃを加えて軽く炒める。
- ③②にスープを加えてアクをとりながら柔らかくなるまで煮る。
- ④ミキサーに③とほうれん草を加え、なめらかになるまで混ぜる。
- ⑤④を鍋に戻して、水で溶いたスキムミルクを加えて味を整える。

国保コーナ

老人医療の一部負担金が変わります

老人保健で医療を受けているかたは、平成11年4月1日より一部負担金が次のように変わります。

負担額	外来		入院	
	一部負担金	薬剤一部負担金	一部負担金	食事代
負担額	1回 530円 1ヵ月4回まで。 それ以降無料。	内服薬(1日分) 1種類 0円 2~3種類 30円 4~5種類 80円 6種類以上100円 外用薬(1回分) 1種類 50円 2種類 100円 3種類以上150円 頓服薬(1回分) 1種類 10円	1日 1,200円	1日 760円
減額・免除制度	住民税非課税世帯	同上	1ヵ月の負担上限 35,400円 例) 1ヵ月(31日)入院の場合 1,200円×31日=37,200円 37,200円-35,400円 =1,800円 免除	90日までの入院 1日650円 90日を超える入院 1日500円
	住民税非課税世帯かつ 老齢福祉年金受給者	同上	免除	1日 500円 1日 300円
			*「標準負担額減額認定証」「入院一時負担金限度額認定証」が必要です。 認定証の交付申請は、老人医療受給者証・保険証・印鑑をご持参のうえ、町民課窓口でお願いします。	
			*「入院時一部負担金減額・薬剤一部負担金免除認定証」が必要で、認定証の交付申請は、老人医療受給者証・保険証・印鑑をご持参のうえ、町民課窓口でお願いします。	

お問い合わせ 町役場町民課(☎8022有線2321)

年金のお話あれこれ

国民年金ではこんなとき種別の変更・届出が必要です

20歳以上60歳未満のすべての人はいろいろな形で国民年金に加入しています。

長い人生の間には、就職・転職・退職・結婚などの節目があります。その時々届け出を忘れると、将来、年金が受けられなかったり、年金額が少なくなったりする場合があります。

第3号被保険者(厚生年金・各種共済年金の加入者に扶養されている配偶者)は配偶者が退職や転職した場合に、種別の変更となることがありますので気をつけてください。

4月は保険料を1年分まとめて納付すると割り引きになる「前納制度」があります。前納を希望されるかたは、早めに種別の変更・届け出をしてください。

国民年金保険料は前年度と同額です

平成11年度の国民年金保険料は次のとおりです。

保険料月額

定額保険料...13,300円 付加保険料...13,700円

前納保険料額

定額保険料...155,750円 付加保険料...160,430円 4月30日(金)までに必ず納付してください。

平成10年度の保険料を納め忘れていたかたは、4月30日(金)までに納めてください。5月になると滞納扱いになり、お手持ちの納付書では納められなくなります。

お問い合わせ 町役場町民課(☎8022有線2321)

まちかど



●写真左上 あいさつがわりに全員で歌を披露
●写真右上 あやとりでコミュニケーション

世代を越えた温かいふれあい

大海小3年生が秋楽園を訪問

3月2日(火)、大海小学校の3年生24人が養護老人ホーム秋楽園を訪問しました。

最初に、全員で歌と演奏を披露。初めは緊張の面持ちを見せていましたが、お年寄りとの会話で少しずつ打ち解けました。

最後は、あやとりや折り紙で時間いっぱいまで楽しみました。

会場は笑い声でいっぱい

春風亭小朝独演会

2月22日(月)、大海総合センターのらんらんドームで、春風亭小朝独演会が開催されました。

この会は、あいお文化倶楽部の主催で行われたもので、当日は、お弟子さんの春風亭えび太さん、林家源平さんの落語を含む4題が披露されました。

出囃子にのって登場した小朝さんの落語が始まると、ホールは満員のお客さんの笑い声でいっぱいになり、最後まで存分に楽しむことができました。



●テンポよい話しぶりはさすが

普及と振興を讀んで

若月さんがゲートボール審判員功労者表彰を受ける

若月兼雄さん(加茂)が、財団法人日本ゲートボール協会より審判員功労者表彰を受賞されました。

若月さんは、60歳でゲートボ

きびきびと勇ましく訓練

町設消防団員 春の消防訓練

3月7日(日)、養護老人ホーム秋楽園の跡地で、町設消防団の消防訓練が行われました。この訓練は、春の全国火災予防週間になんで行われたもので、3台の消防車と約50人の団員による本格的な訓練でした。



●表彰を受けられた若月さん



●実戦さながらの訓練

建築確認に関するお知らせ

建物を建てる時は建築確認が必要になります

一定の用途・規模の建物は、従来から建築確認を受けてから工事に着手することになっていました。

しかし、今回の建築基準法の一部改正を機に、平成11年5月1日から町内全域で10㎡以上の建物（新築、増築、改築）を建てる時も、工事に着手する前に建築確認を受けることが必要になります。

「道路に2m以上接していない敷地」に建物を建てる場合は、建築確認申請の前に県知事の「許可」が必要になります

火災時に十分な消火活動ができるように、また災害時に安全に避難できるようになどの理由から、建物の敷地は、建築基準法の「道路」に2m以上接していないと原則として建物を建てるできません。（建築基準法第43条）

そこで、平成11年5月1日以降は、この基準に適合しないもののうち、県知事の「許可」を受けたもののみ建物を建てることと認められることになります。

詳細については、山口土木建築事務所建築住宅課又は秋穂町建設課へお問い合わせください。



お問い合わせ 山口土木建築事務所建築住宅課 (☎0839②1072)
町役場建設課 (☎⑧028有線2351)

合併処理浄化槽設置事業の補助制度のお知らせ

「きれいな水」を守りましょう

町では、生活排水による公共用水域の水質汚濁を防止するため、合併処理浄化槽設置事業の補助制度を行っています。

合併処理浄化槽とは、し尿と生活雑排水を合わせて処理する浄化槽のことで、事業の補助対象となる浄化槽は、処理対象人員10人以下でBOD（河川の汚れ具合を表す指標）が90%以上のものです。

対象地域及び申込期間・補助額は次のとおりです。設置希望のかたは、お気軽にお問い合わせください。

対象地域

大河内北・大河内南・天神町・浜中・北条・中条・日地・金山領・西青江・先青江・中道・花香南・花香北・中津江・屋戸・加茂・海岸通・東本町（一部）・東天田・西天田・宮之旦

補助額

人槽区分	補助額
5人槽	389,000円
6～7人槽	452,000円
8～10人槽	570,000円

申込期間 4月1日(木)～6月30日(水)

お問い合わせ 町役場建設課 (☎⑧028有線2351)

それぞれの思いで火災予防

秋穂町から5人の
火災予防作品が入賞

火災予防運動の行事の一環として県内の児童、生徒から募集した火災予防作品コンクールで、秋穂町から5人が入賞しました。作品は、ポスター、習字、絵画、作文の部に分けられており、受賞した5人は、応募総数19562作品のなかからの見事な入賞となりました。

火災予防優秀作品受賞者(敬称略)
(ポスターの部)
県消防協会会長賞(優良) 岡田 牧(秋穂小4年)・入選 木村 綾香(秋穂小4年)

(習字の部)

県消防協会会長賞(優良) 久保絵里(秋穂小6年)・県消防協会会長賞(優良) 大田和史(秋穂中3年)・入選 久保弘樹(大海小3年)



●木村綾香さん



●岡田 牧さん



●久保弘樹くん



●大田和史くん



●久保絵里さん

●優秀・優良作品は
火災予防優秀作品集に掲載されています





□お問い合わせ 秋穂町コミュニティセンター
(電話☎2130 有線2414)

ゆでたまご作り器
を作ったよ

工作教室
こうさくさよろしゅ



●写真 上手にできました
2月27日(土)、空き缶を使ったリサイクル「ゆでたまご作り器」を作りました。



第16回将棋大会



2月14日(日)、第16回将棋大会を開催しました。大会には、町内外から23人が参加し、レベルの高いものとなりました。

第16回将棋大会入賞者
優勝 梶山大樹さん (山口市)
準優勝 長田幸四郎さん(山口市)
第3位 藤田順二さん (黒湯北)

●写真 左から藤田さん、梶山さん、長田さん

4月のにこにこ行事

18日(日) 工作教室
●午後1時30分

25日(日) 第26回囲碁大会

●午前9時30分
●会費 1,000円(昼食代含む)
29日(みどりの日) 自然観察
●指導 木橋悦二先生
●野草を天ぷらにして食べよう
●むすび・水筒・手袋を持参

これからの 幼児教育を考える

その137

小学低学年で「学級崩壊」

桜の花の4月、新たな出発を迎える季節です。

新しい環境、友だちに囲まれた子どもたちは、わがままの通らない集団生活のなかで気を使い自分のリズムを身につけようと一生懸命です。

そんな子どもの苦勞を考えずに、家族が、我が子がほかの子に負けないようにとはりきりすぎては、子どもに負担がかかってしまいます。

さて、衝撃的なことに、小学低学年で、ベテランの先生ですら授業ができないような「学級崩壊」と呼べる事態が起こっている学校があるそうです。

小学低学年は、社会生活の秩序、ルールの感覚や規律の意識を身に付ける時期。その時期を迎え、受け入れ体制ができていないとすれば、その前段階の幼児期に原因があります。家庭で、精神的栄養失調症のような状態で育ち、感性が欠落しているのではないのでしょうか。

神戸の中学生の事件やナイフ事件など、近年の少年事件が物語っているように、子どもに生命の尊さや心の痛みを実感する

感性が欠落しているようです。その根底には、幼児期の体験や教育が影響しています。なかでも大人が、幼児期の子どもの感性に与える影響は多大なものがあります。

例えば、子どもが描いた絵を見て、構図が悪い、色が悪いと大人の感性で判断・評価すると、せっかく子どもが自分の心のかかを自由に表現して描いた絵をふみにじることになります。そればかりか自分らしい表現が、大人に受け入れられてもらえないのではと思ってしまうのです。

私が、山口大学付属幼稚園時代に、県美術展の幼児画の審査員をしていた時のお話です。最近ではこんな愚かな話もないでしょうか、地区予選を通過してきた絵の何枚かに、同じ色彩、同じ構図があるのです。絵は同じ園から出展されたもので、園の先生が口出し、手出しをした様子でした。幼児らしい素朴さやかわいらしさを感じられない絵にむなしさを感じたことを覚えています。

これと同じような場面が、家庭で行われないよう心がけたいものです。

下村 高木 芳子



午前9時30分～
(雨天中止)

会場

桜タウンあいお周辺
約2haの菜の花畑が会場です

もよおしもの

もちつき・もちまき
ゲームコーナー
蜂蜜湯のお接待
菜の花摘み放題・特産品販売・
新鮮野菜の販売
菜の花料理の試食会など

主催

'99菜の花フェスタinあいお実行委員会

お問い合わせ

町役場農林水産課
(☎080257 有線23311)

4月11日(日)は 県議会議員選挙の 投票日です

忘れずに
投票しま
しょう



父の反対を押しきって画家になるために上京した和作は、風邪をこじらせたために再び秋穂に連れ戻されてしまった。しかし、それでも画家への夢は捨て切れず、17歳になって京都市立美術工芸学校日本画科に入学した。

和作はこの京都市立美術工芸学校に4年間在学することになるが、この時代の和作は少し風変わりな生徒であったようだ。というのも、国語や数学、英語などの学科はすば抜けて良くできるが、肝心の絵の方は相当な下手であったからである。特に1年生から2年生へ進級するときなどは、総合成績で「首席」になっているが、これを不服と

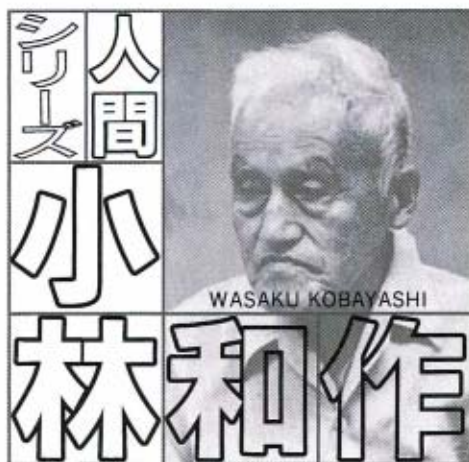

第4回 美に対する理解力



若き日

尾道市立美術館発行/小林和作への旅一美の構図を求めてより

した同級生が「絵の下手な小林がなぜ首席なのか」と教頭に食ってかかったというエピソードがある。このような和作がなぜ偉大な画家になり得たのか。

「私の略歴」という自伝の中で彼はこの当時のことをこう振り返っている。

「絵の学校で学科ができても仕方がないが、そういうところが私の特色で、絵の上では極めてつたないにかかわらず、美に対する理解力があつたので画家になり得たと思う。」

その後、和作は同じ敷地内にできた京都絵画専門学校へ編入した。そして、22歳の時「鳩」と題した作品を第15回新古今美術展に出品した。この絵は当時一流の呉服店「高島屋」の役員飯田藤二郎によって30円で買い取られた。

「私も至極下手な絵描きであつたので、私の絵を買う人があつたので驚きかつ喜んだが、私どもはそのころ月10円で暮らしていたので、30円の臨時収入には生き返つたように喜んだ。その金は例によって郷里の父母に知らさずに、勝手に浪費してしまつた。」

ところが、その半年後には当時画家にとつて登竜門ともいふべき文展に「椿」という作品が入選したのである。学校にはほとんど行かず、落第までしても彼は着実に目的に向かって進んでいた。

創樹社 高橋玄洋著

「評伝 小林和作」より引用

今年4月1日から、秋穂町を管轄にもつ防府市消防署南出張所(中関)

に救急救命士及び高規格救急車が配備されることになりました。

これは、「救急救命士法」が制定されたことにより、防府市消防署が作成した救急高度化整備計画によるもので、平成7年12月から各署に配属が始まりました。

救急救命士は、心肺機能停止に陥った傷病者に対して、医師の指示のもと電気ショックにより正常に戻したり、静脈路確保のための輸液及び一定の器具を使用した気道の確保といった高度な応急処置を行うことができます。そして、従来の応急処置のほか、救急救命士が行う高度救急処置器材を積載したものが高規格救急車です。

家庭や屋外で倒れた人を発見

高規格救急車が
やってくる



し、危険な容態であれば、すぐに救急車を呼びましょう。119番が通じたら、あわてないで、傷病者のいる場所や容態、氏名、年齢・電話番号など、それから通報者であるあなたの名前を言ってください。119番への通報は、救命リレーのスタートです。救急車への速やかなパトタッチをお願いします。



平成11年
「緑の募金」

- 募集期間
4月30日(金)まで
- 募金の用途
県下の学校・公園・街路公共施設などへ緑化木を配付など
- 募金場所
町役場・大湯支所・中央公民館へ募金箱を設置
- お問い合わせ
秋穂町緑化推進協議会
(☎08027有線2311)



うさぎさんと
いっしょに

黒瀬保育所のみんな
うさぎさんやフジヤクさんも
仲みしのお友だちです。

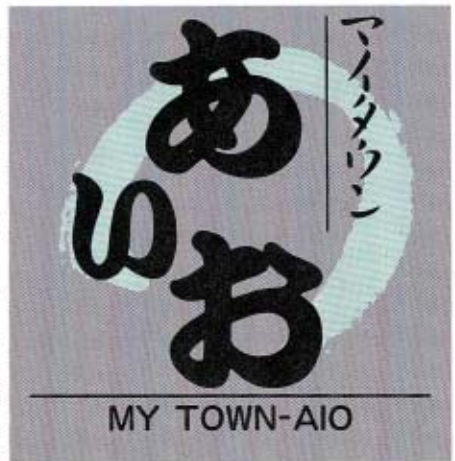

募集

皆さんの作品
まちの情報
愉快的仲間 など

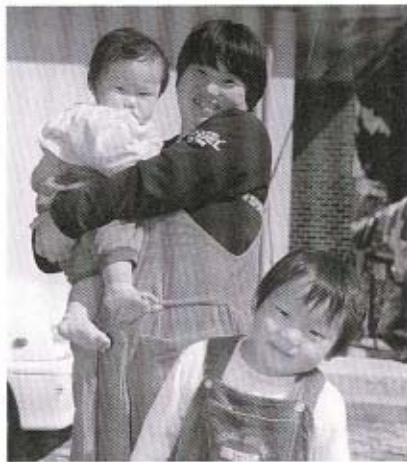

●お兄ちゃんの航大くんとお母さんの明美さん
といっしょに

メッセージ
massage

元気でわんぱくなお兄ちゃんに
負けないようにがんばれ。
どこかで見かけたら声をかけてネ。
お母さんの明美さん

浜内
平田さんちのプリンセス
祥子(7歳)

わが家の
プリンセス
プリンセス



このコーナーでは、皆さんの
書いた随筆・詩・イラスト・
短歌や、皆さんの撮った写真、
地域の情報や愉快的仲間たち
の情報を募集しています。

また、「わが家のプリンセス・
プリンセス」の写真も募集し
ています。

奮ってご応募ください。
企画課 (☎08026有線5031)



●有吉さん



●藤井さん

藤井議員 有吉議員が
表彰を受ける

秋穂町議会議員の藤井旭さん
(井南)が、全国町村議会議長
表彰を、有吉照人さん(北条)
が山口県町村議会議長表彰をそ
れぞれ受賞されました。

藤井さん、有吉さんは、とも
に昭和43年に秋穂町議会議員に
選出されて以来、今日までの永
きにわたり在職され、地方自治
の発展のため多大な貢献をされ
ています。

この度の表彰は、2人の永き
にわたる功労に対し贈られたも
のです。

他市町の情報コーナー **CORE** 掲示板

山口県中央部地方拠点都市地域整備推進協議会
(山口市・防府市・小郡町・秋穂町)

イベントなどの名称	日時・場所	お問い合わせ
湯田温泉白狐まつり	4月3日(出)・4日(回) 湯田温泉一帯(高田公園、旧国道9号線) 温泉無料開放、白狐/レード、松明行列白狐、太鼓競演、 もちまき、蕎麦くじ、露天商ほか	湯田温泉白狐まつり実行委員会 ☎0839@3000
おごおりフリーマーケット	4月18日(回) 午前9時～午後2時 JR小郡駅北開発用地	福祉の店アミーチ ☎@2239
夜桜コンサート	4月3日(出) 午後6時～ 桑山公園	防府市観光協会 ☎0835@2148

犬の登録と狂犬病予防注射

登録は生涯1回、 注射は年1回です

町では、次の日程で登録と狂犬病の予防注射を実施します。犬も大切な家族の一員です。都合のよい会場で必ず受けましょう。

〈登録について〉

生後3ヵ月以上の犬を飼いはじめたら、登録をしなければなりません。登録は生涯1回です。飼育頭数が増えたり、犬がかわった場合も、その犬について登録が必要です。

また、犬の飼い主や、飼い主の住所が変わったとき、犬が死亡したときは町役場町民課にご連絡ください。

〈狂犬病予防注射について〉

生後3ヵ月以上の犬には毎年1回受けさせなければなりません。この機会に受けられなかったかたは、最寄りの獣医で注射を受けてください。獣医さんから交付される「注射済証」は、町役場町民課にご持参ください。鑑札(手数料550円)をお渡しします。

期 日	時 間	場 所
4月5日 (月曜日)	9:00~9:30	大河内北 福田浩一氏宅横
	9:40~10:10	天神町 のり集荷場
	10:20~10:50	大海総合センター前
	11:00~11:30	ファミリー大海店横
	11:40~12:00	小浜 山口マリン横
	13:30~13:50	赤崎神社
	14:00~14:30	日地公民館
	14:40~15:00	金山嶺公民館
	15:10~15:40	西青江公民館
	15:50~16:00	中道 藤田寛一氏宅横
	4月6日 (火曜日)	9:00~9:20
9:30~9:50		中津江公民館
10:00~10:40		加茂公民館
10:50~11:20		黒淵北公民館
11:30~11:50		黒淵南公民館
13:30~13:50		宮之旦公民館
14:00~14:30		東天田公民館
14:40~15:10		中野公民館
15:20~16:00		中央公民館

対象となる犬●生後3ヵ月を過ぎた犬
料金●登録料 3000円 注射料 2950円
ご注意●料金は当日持参してください。おつりのいらないようお願いします。

お問い合わせ 町役場町民課 (☎08022有線2321)

大海・秋穂郵便局 郵便局 だより

転居の際には郵便局にも届け出を

転勤、就職、進学の季節、住所を変わられた場合には、郵便局にも届け出ください。郵便物を、1年間新しい住所に転送します。

特に、アパートでのひとり暮らしのかたなどの場合、転居したことが郵便局では分からずに、大切な郵便物を旧住所へそのまま配達する事があるといけません。転居の際には郵便局へもぜひ届け出ください。

「転居届」の用紙は、郵便局、秋穂町役場、大海支所にあります。

届け出は、お近くのポストへの投函で結構です。

「入学・就職おめでとう」をレタックスで

友人・知人・親族のかたの「入学・就職おめでとう」をレタックスでされませんか。あなたの書かれた文字をそのままファクスで送るので、受取人へ気持ちが伝わります。

金額は、配達台紙により1通580円から1700円まで。10日前から3日前までに送られると、110円安くなります。

福祉定期郵便貯金の取扱期間延長のお知らせ

障害基礎年金や遺族基礎年金などを受け取っておられるかたを対象とした、福祉定期郵便貯金の取扱期間が、平成12年2月29日まで延長になりました。ぜひご利用ください。

ご利用の際には、印章と受給されている年金証書をお持ちください。

対象となる年金、手当、恩給についてなど、詳しくは郵便局の窓口でお尋ねください。

※ご注意 ご利用はひとつの金融機関に限られます。

標準小作料が決定しました

田、畑の小作料は、農業委員会で定める「標準小作料」を参考に貸し手、借り手の双方が話し合いで決めることになっています。

この「標準小作料」は、3年ごとに小作料協議会の意見を聞いて改定されていますが、平成10年度は、その改定期にあたり、次のとおり決定しました。

詳しい内容については農業委員会にお問い合わせください。



区分	収量	標準額	物納	
水	上	540kg	11,000円	39kg
	中	480kg	9,000円	32kg
田	下	420kg	6,000円	21kg
	普通畑		3,000円	

(特例)

- ほ場整備が完了した農地については、考慮すること
- 農道、用水、日照などにより考慮すること

■お問い合わせ 秋穂町農業委員会(☎08012有線5041)

催し・募集 お知らせ

パソコン講習を開催

山口県東部女性就業センターでは、技術を取得して就業しようとする女性を対象に、経理事務・パソコン講習を開催します。

■日時 5月7日～8月5日の毎週火・木・金曜日(37日間)
 ■時間 午前9時30分～午後3時30分
 ■会場 サンフレッシュ山口(山口市湯田温泉)
 ■募集人員 20人
 ■受講料 無料(ただし教材・受験料は自己負担)
 ■申込期限 4月6日(火)まで
 ■お問い合わせ 山口県東部女性就業センター(☎0834③6102)

自衛官の募集

防衛庁では、平成11年度採用

の自衛隊幹部候補生を募集しています。

■応募資格 22歳以上26歳未満で大卒程度の学力を有する方(大学院修士課程修了者は28歳未満)
 ■受付期間 4月7日(水)～5月14日(金)
 ■お問い合わせ 自衛隊山口募集案内所(☎0839③8231)

高等学校等開放講座 受講生の募集

県では、生涯学習の場の提供の一環として、高等学校等開放講座を開催します。

■講座名 園芸講座
 ■実施高校名 山口農業高等学校(小郡町)
 ■開設期間 5月2日(日)～9月11日(土)間の7回
 ■受講料 無料(ただしテキスト代2000円を自己負担)
 ■申込期限 4月23日(金)
 ■お問い合わせ 山口県生涯教育センター(☎0839③3325)

表示登記の無料相談を開催

山口県土地家屋調査士会では、4月1日の「表示登記の日」に表示登記に関する無料相談を行います。お気軽にご相談ください。

■日時 4月1日(木)午前9時～午後3時
 ■会場 山口県土地家屋調査士会館(山口市惣太夫町)
 ■相談内容 ①土地の分筆・合筆・地目変更・地積更生②建物の新築・増築・滅失など
 ■相談員 山口県土地家屋調査士会会員
 ■お問い合わせ 山口県土地家屋調査士会(☎0839③5975)

田税の納期

固定資産税…1期分
 軽自動車税…1期分
 納付期限…4月30日(金)

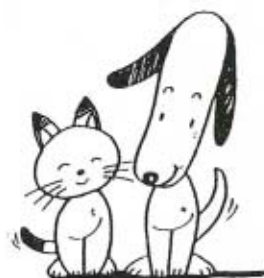

子犬・子ねこの譲渡会

日時●4月25日(日)午後1時～5時
 場所●山口県動物愛護センター
 山口市陶(☎08315)

●午前9時から午後5時まで施設の開放や飼育相談も開催します。●都合により中止の場合もありますので、開催日の1週間前にご確認ください。

飼えなくなった犬・猫の引き取り

日時●4月28日(水)午前8時30分～8時50分
 場所●町役場・町役場大海支所

●引き取りを希望される方は、引取日の前日までに電話で予約してください。●当日は、印鑑(犬の場合は鑑札も)を持参してください。

お問い合わせ 町民課(☎084 8022有線2321)

4月の 当番医

●土曜当番医表 (午後7時～午後10時)

月/日	内科系	外科系
4/3	阿知須同仁病院 ☎0836⑥5555	三隅外科胃腸科 ☎⑦21003
10	河端内科医院 ☎⑦23820	阿知須同仁病院 ☎0836⑥5555
17	たむら医院 ☎⑧94480	吉武医院 ☎⑧42330
24	上郷医院 ☎⑦20916	相川医院 ☎⑧62177

●休日当番医表 (午前9時～午後6時)

突発事項のため当番医を変更することがあります。

月/日	内科 I	内科 II	外科
4/4	よしかね循環器内科 ☎⑦38181	阿知須同仁病院 ☎0836⑥5555	吉武医院 ☎⑧42330
11	岡村医院 ☎⑦32053	阿知須同仁病院 ☎0836⑥5555	小林外科医院 ☎⑦31515
18	河端内科医院 ☎⑦23820	阿知須同仁病院 ☎0836⑥5555	三隅外科胃腸科 ☎⑦21003
25	池田医院 ☎⑦21002	小野医院 ☎⑧42353	林病院 ☎⑦20411
29	林病院 ☎⑦20411	阿知須同仁病院 ☎0836⑥5555	阿知須共立病院 ☎0836⑥2200

お知らせ

人の動き



人口(3月1日)
8279人



男 3925人



女 4354人

内訳

増加分

出生 1人
転入 35人
計 36人

減少分

死亡 9人
転出 11人
計 20人

世帯数

2624



トピックス TOPICS

思い出を胸に新たな旅立ち

春を間近に控えた3月の中旬、町内の小中学校で卒業証書授与式が行われました。

秋穂小48人、大海小34人、秋穂中107人の卒業生が、数々の思い出を胸に学舎を巣立ちました。在校生や恩師、家族などに見守られながら行われた卒業証書授与式では、式の進行に伴い涙する卒業生の姿が見受けられました。

4月の

保健行事

●お問い合わせ●

健康福祉課(☎@8023有線5001)

ポリオ予防接種

6週間以上の間隔をおいて2回(春・秋)スポイトで飲む接種です。忘れずに受けましょう。
期日・会場▶12日(月)大海総合センター▶19日(月)中央公民館
受付時間▶午後2時~2時30分
対象▶生後3カ月から7歳6カ月未満の子どもさん
持ってくるもの▶母子手帳・ポリオ予防接種予診票

育児相談

子どもさんのからだのこと、こころのことなど気になることは何でもお気軽にご相談ください。身長・体重の測定も行っています。

日時▶13日(火)午前9時30分~11時30分

会場▶大海総合センター健康相

談室

対象▶乳幼児とその育児者

健康相談

血圧測定、体脂肪測定、健康診査の結果説明など、保健婦が生活習慣病のアドバイスをします。
期日・会場《定例》▶14日(水)大海総合センター健康相談室
《巡回》▶28日(水)大河内公民館
時間▶午前9時30分~11時30分

機能訓練“ふれあいのつどい”

“自分のできることは自分でしよう”“外へ出かけよう”を目標に、作業療法士による体操やレクリエーションを楽しみます。
日時▶15日(木)午後2時~4時
会場▶大海総合センター健康相談室

会費▶100円

対象▶病気などで体の機能の低下しているかたで、維持・回復をしていきたいかた
※新規メンバーの参加をお待ちしています。

おやこたいそう

もう春、新たな気持ちで外に飛び出したいですね。インストラクターの指導により、親子で

思いっきりからだを動かしましょう。

日時▶16日(金) 午前10時30分~11時30分

会場▶コミュニティセンター

会費▶300円

※平成11年度新規メンバー募集中です。多数の参加をお待ちしています。

1歳6カ月・3歳児健康診査

期日・会場▶22日(木)中央公民館2階

受付▶1歳6カ月児…午後1時15分~1時30分▶3歳児…午後1時45分~2時

対象▶1歳6カ月児…平成9年7月27日~10月22日出生幼児▶3歳児…平成8年1月27日~4月22日出生幼児

※対象者には個別通知します。転入されたかたはご連絡ください。

4月のし尿収集予定

山口公衆衛生協会(☎0839@1746)

地区名	予定日(日)
大河内北・南	7・8
天神町	9
浜中	12
北条	13
中条	14
井南	15
浜内	15
赤崎	15
日地	16・17

※小郡衛生秋穂社(☎@4159)吉南衛生社(☎@1250)については、直接、確認ください

ご冥福を祈ります(敬称略)

地区	氏名	年齢	逝去の日
祇園町	宗綱スエノ	76	2月1日
中条	村光 安友	75	同月3日
浜内	原田 忠夫	77	同月4日
東本町	徳久 正雄	86	同月16日
黒湯北	内田ヨシノ	81	同月20日
西天田	古谷 清子	75	同月20日
天神町	大田恵美子	64	同月23日
浜中	小林 清	91	同月27日

(2月1日~2月28日届出)

4 月のカレンダー

1999. APRIL ^{うづき} 卯月

1 木		16 金	<ul style="list-style-type: none"> 補聴器の修理⑧ 8:40~9:10相愛 補聴器の修理⑨ 9:40~10:10相愛 おやこたいそう⑩ 10:30~11:30
2 金	<ul style="list-style-type: none"> 補聴器の修理⑧ 8:40~9:10メガネの田中 補聴器の修理⑨ 9:40~10:10メガネの田中 	17 土	<ul style="list-style-type: none"> 絵本読み聞かせの会(園児・低学年向け)⑩ 15:30~
3 土		18 日	<ul style="list-style-type: none"> 工作教室⑩ 13:30~ 生涯学習開講式「まなピストのつどい」
4 日	<ul style="list-style-type: none"> '99菜の花フェスタ in AIO(桜タウンあいお周辺) 9:30~ 	19 月	<ul style="list-style-type: none"> ポリオ予防接種⑩ 14:00~14:30
5 月	<ul style="list-style-type: none"> 犬の登録・狂犬病予防注射(9:00~16:00町内巡回) 	20 火	<ul style="list-style-type: none"> 心配ごと相談⑩ 10:00~15:00
6 火	<ul style="list-style-type: none"> 犬の登録・狂犬病予防注射(9:00~16:00町内巡回) 	21 水	
7 水		22 木	<ul style="list-style-type: none"> 1歳6カ月・3歳児健康診査⑩ 13:15~
8 木		23 金	<ul style="list-style-type: none"> 補聴器の修理⑧ 8:40~9:10県補聴器センター 補聴器の修理⑨ 9:40~10:10県補聴器センター
9 金	<ul style="list-style-type: none"> 補聴器の修理⑧ 8:40~9:10県補聴器センター 補聴器の修理⑨ 9:40~10:10県補聴器センター 心配ごと相談⑩ 10:00~15:00 絵本読み聞かせの会(幼児向け)⑩ 10:30~ 	24 土	
10 土		25 日	<ul style="list-style-type: none"> 第26回 囲碁大会⑩ 9:30~
11 日	<ul style="list-style-type: none"> 県議会議員選挙投票日 	26 月	
12 月	<ul style="list-style-type: none"> ポリオ予防接種⑩ 14:00~14:30 	27 火	
13 火	<ul style="list-style-type: none"> 育児相談⑩ 9:30~11:30 	28 水	<ul style="list-style-type: none"> 巡回健康相談(大河内公民館) 9:30~11:30 飼えなくなった犬・ねこの引き取り⑩ 8:30~8:50
14 水	<ul style="list-style-type: none"> 絵本読み聞かせの会(幼児向け)⑩ 10:30~ 健康相談⑩ 9:30~11:30 	29 木	<ul style="list-style-type: none"> みどりの日 自然観察⑩
15 木	<ul style="list-style-type: none"> 機能訓練「ふれあいのつどい」⑩ 14:00~16:00 	30 金	

⑧……町役場(☎④2121)

⑨……中央公民館(☎④5321・④2132)

⑩……歴史民俗資料館(☎④5003)

⑪……大海総合センター(大海支所を含む各施設)(☎④2053)

⑫……老人福祉センター(☎④2549)

⑬……秋穂中(☎④2114)

⑭……秋穂小(☎④2250)

⑮……大海小(☎④2253)

⑯……コミュニティセンター(☎④2130)

⑰……コミュニティ消防センター