

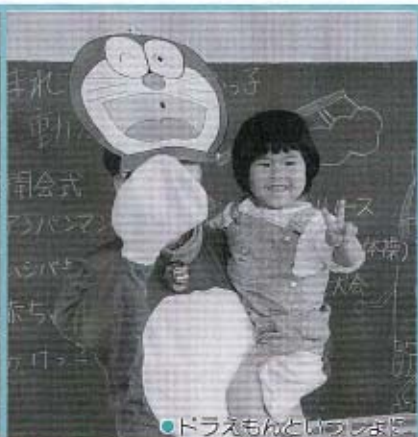

●ムシバキンをやっつける



●ドラえもんといっしょ



●アンパンマン体操



●ダンス(テープ・体操)



●赤ちゃんハイハイ



●かたつむりレース

# かたつむりに なっちゃった

あつまれすくすく秋穂っ子運動会

## もくじ CONTENTS

- 2-3 まちのできごとを写真で紹介します  
まちかどフォト
- 4-5 ひとり一学習 一スポーツ 一趣味 一ボランティア  
みんなの公民館 ほか
- 6 かいごほけん ほか
- 7 国保コーナー ほか
- 8 第10回 えび狩り世界選手権大会 参加者募集  
7月11日(日)は  
農業委員会委員一般選挙の投票日です ほか
- 9 秋穂町コミュニティセンター  
ここにこ通信 ほか
- 10 シリーズ小説創作  
大賞 ほか
- 11 マイタウンあひお ほか
- 12 消費生活モニターさんの  
くらしを考える1日教室 ほか
- 13
- 14-15 お知らせ

6月1日(火)、中央公民館で、子育てイベント第4回「あつまれすくすく秋穂っ子運動会」が開催されました。

この運動会は、秋穂町母子保健推進協議会が中心となり開催されたもので、町内の未就園児40人が集まりました。

子どもたちは、大きな歯ブラシでムシバキンを退治する「ムシバキンをやっつける」や、背中にクッションを背負い、かたつむりになる「かたつむりレース」などアイデアいっぱいの競技で楽しみました。

広報 あいお



7

No.427

1999年

平成11年

明るい太陽と青い海の町 秋穂

●発行 秋穂町役場

★広報あいおは、地球環境保護のため、再生紙を使用しています。



# まちかど

## 岡崎正己さんの 自作曲が 150曲を突破

故郷をテーマにした作曲りに  
励む岡崎正己さん(黒湯南)の自  
作曲が150曲を突破しました。

音楽に携わって約50年の岡崎  
さんは、専門的な音楽の教育を  
受けたことはありませんが、太  
平洋戦争後、アマチュアバンド  
に参加し、ギター、アコーディ  
オン、ピアノなど、独学で取り  
組んできました。

自作曲の1作目は、昭和38年  
に作った「中道浜慕情」。当時勤  
務していた養護老人ホーム秋楽  
園の入園者のために作りました。  
岡崎さんは、「中道の海岸を  
歩きながら、お年寄りたちが思  
い出にひたれるような曲のイメ  
ージで作りました。園で音楽教



●「曲作りのほとんどはピアノで行っています。退  
職してからのほうが忙しいですね」と語る岡崎さん

室を開きみんなで歌いました」  
と当時を語りました。

現在、自作曲は156曲を数  
え、作詞、作曲、編曲を自ら手  
がけるばかりか、自作のラベル  
や歌詞カードを作って、希望者  
に無料で配っています。

また、秋穂町や小郡町の中央  
公民館主催の生涯学習講座の講  
師や、年に約10回、発表会やコン  
サートをボランティアで主催し、  
その募金を赤い羽根や社協のボ  
ランティア基金に寄付しています。

岡崎さんは、「秋穂町がテー  
マの曲も30曲あります。地元の  
地名などが曲に登場すると、歌  
い手も、聞き手もより感情が入  
りやすいようです。歌うことも  
好きですが、作るほうがもっと  
楽しい。これからも200、  
300と曲を作りたいですね」  
と笑顔で語りました。

## おしゃべりしながら 楽しい料理教室

6月11日(金)、大海総合セン  
ターを会場に、マタニティ講座  
ジョイフルクッキング(第2回)  
を行いました。

当日は、秋穂町、阿知須町に在  
住の妊婦さん、新米ママさんが  
集まり、和気あいあいとした雰  
囲気で調理実習が行われました。  
今回は、「骨まで愛してカルシ  
ウムたっぷりメニュー」と題し  
た献立に挑戦。わかさぎのカレ  
ー揚げ漬け、大根サラダ、まゆ玉  
汁は、味だけでなく栄養バラ  
ンも考えられた献立でした。



●会話はすみます

参加者は、調理を楽しみなが  
ら、子育てや家族の健康管理の  
ことなど、おしゃべりにも花が  
咲きました。

## ちゃんと知りたい 血压のこと



●椅子を使つての体操

5月27日(木)、6月10日(木)、  
16日(水)、中央公民館で高血圧  
コントロール教室を行いました。  
「ちゃんと知りたい、血圧のこ  
と」をテーマに、血圧の高い人や  
興味のある人など37人が参加し  
ました。

教室は、3回シリーズで行い  
1回目の「あなたの血圧は高  
い?」と題した講演で、高血圧の  
原因や予防法などを学び、2回  
目の「はじめよう!体操で高血  
圧予防」で実際に体を動かす、3  
回目の「うす味でおいしい食事」  
では、調理実習を行いました。  
実践的でわかりやすい内容に、  
参加者に好評でした。



**NTT山口支店より  
町教育委員会に寄付**



●角一担当部長(左)より目録を受け取る幡方教育長

5月18日(火)、NTT山口支店より町教育委員会に寄付があ

**生改連が  
地域貢献活動賞を受賞**

秋穂町生活改善実行グループ連絡協議会(以下生改連)が、地域発展計画研究者機構の第5回地域貢献活動賞を受賞しました。この賞は、地域づくりや活性化に貢献している個人や団体に贈られるものです。

生改連は、昭和58年に農業に従事する家庭の主婦が中心となり発足。にんじんを使ったキャロットジャムや辛子漬けなどの新商品開発や、会員の畑でとれた新鮮野菜を「道の駅あいの」などで販売する地域活動を行っ

りました。

この寄付は、NTTが学校のマルチメディア環境整備を支援する「こねっと・プラン」の一環として行ったもので、秋穂、大海小学校と秋穂中学校に25000円ずつ配分されます。NTT山口支店の角一篤史担当部長より目録を手渡された幡方教育長は、「たいへんありがとうございます。町内では、秋穂中学校がホームページを開設していますが、寄付金はさらなる子どもの教育に資するために使いたいと考えています」とお礼を述べました。

ています。また、町民の生活環境を調べ、地図上にまとめた集落の実態調査など独自の調査活動も行っています。今回の受賞は、その活動実績が認められたものです。



●受賞した生改連の代表の皆さん

**片岡美男さんが  
旺玄会展で  
文部大臣奨励賞を受賞**

5月末に、東京都美術館で開催された、第65回記念旺玄展で、秋穂町出身の片岡美男さん(現在は新南陽市在住)が、最高賞の文部大臣奨励賞を受賞しました。片岡さんは、昭和60年から入選を重ね、平成8年にはマツダ賞、9年に努力賞、昨年は奨励賞を受けました。

片岡さんは、「今回、受賞した『ある風景』は、3年前から描いている『文明の崩壊シリーズ』のひとつです。中央に神がやどっている巨石を置き、後ろの朽木などは滅びを、夕暮れのような空に飛ぶ鳥や紙飛行機は戦争などをイメージして描きました。古代の文明が減びたように、現



●写真右 文部大臣奨励賞を受けた「ある風景」  
●写真上 「作品は、仕事の合間を見つけてはこつこつと仕上げました。これからも分かりやすい作品をテーマに描きたいですね」と語る片岡さん

代文明もいつか滅びるのではないかと不安を絵にしました。作品2枚は、約半年で完成しましたが、これまで同シリーズで9作品を描いているので、構図を考えるのに苦労しました。だれにでも分かるような絵をテーマに、これからもこつこつと描き続けたいと思っています」と話しました。

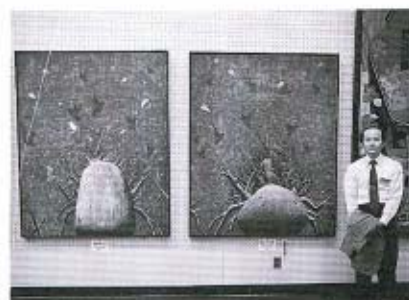



# みんなの公民館

SPORTS  
CULTURE  
COMMUNICATION

「ひとり - 学習 - スポーツ - 趣味 - ボランティア」

## 公民館講座 活動の紹介

4月よりスタートした新年度の公民館講座が、本格的な活動を開始しました。

### 「パソコン教室」



「カチカチカチ」とモニターを見ながら一生懸命にキーボードをたたく皆さん。

さすがに公民館講座のなかでも人気の高い講座だけあって、とても熱心に取り組んでいます。「これからはパソコンが使えなくちゃ」「パソコンってどんなもの」受講生の思いはさまざまですが、新しいことに取り組んでみようという気持ちはたい

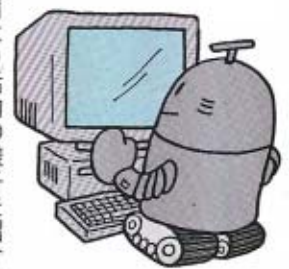

今月より活動の様子を紹介したいと思います。

へんすばらしいものです。まさに生涯学習です。

### 「楽しく学ぶ英会話」

講師はもちろん、AETのジム・レブストックさん。

受講生は、第2・4水曜日に、ジムさんと英会話を楽しんでいます。

困ったときは、受講生同士で助け合って、自分の思いを英語にしています。皆さんも自分の気持ちを英語にしてみませんか。



## お知らせ

### 町民プール休止 について

町民プールは、本年度より、施設の老朽化に伴い使用休止となりました。長い間のご利用ありがとうございました。

### 水泳教室のご案内

夏休みに、秋穂小学校・大海小学校のプールを使って水泳教室を行います。

対象は小学生で、指導は、山口大学水泳部の皆さんです。

水泳は、水に慣れることが大切です。3日間、しっかり泳いで水に慣れればあつという間に上達します。皆さんの参加をお待ちしています。

詳しくは、各学校を通してお知らせします。

### ニユースポーツを 体験してみませんか

公民館では、フットサル、ターゲットバードゴルフ、インディアカなどのニユースポーツの用具をそろえています。

ご利用の団体は気軽に公民館まで申し出てください。



### 民俗資料館図書室

- ロストワールド / 林 真理子
- 懐ちた鷲 / 森 純
- 龍の楽園 / 戸梶 圭太
- 柔らかな頬 / 桐野 夏生
- 天の鹽 少年編2 / 灰谷 健次郎
- 「少年A」この子を生んで... / (父と母 悔恨の手記)
- おおきくなるっていうことは / 中川 ひろたか
- ロージーとちびっこかめさん / マーガレット・ワイルド
- あらしのよるに / 木村 裕一
- こども講談 青空晴之助 轟大蛇の巻 / 杉山 亮

### 大海分館

- マグネット / 山田 詠美
- 吉良の言い分 真説・元祿忠臣蔵(上・下巻) / 丘 真也
- スプートニクの恋人 / 村上 春樹
- 一月物語 / 平野 啓一郎
- かいぞくポケット20 ながれ星のひみつ / 寺村 輝夫
- 800 / 川島 誠
- ババあべこべほか / メアリー・ロジャース
- おひとよしの オオシカ / ドクター・スース

民俗資料館図書室と大海分館に新しい本が入りました





あいの  
文化振興部  
NEWS

## キャプリス・ブルス 弦楽四重奏団公演



5月31日(月) 大海総合センター・らんらんドームで、キエフ女性4人による弦楽四重奏のコンサートを開催しました。

クラシックからポピュラーな曲まで、本場で鍛えられた彼女たちの演奏で、県内外からのお客様も満足の様子でした。

華麗で、聴かせるステージを提供できたことと思います。

今回は、7月25日(日)午後7時から、韓国児童劇「アリとキリギリス&蜂」の公演を予定しています。チケットは町内の取扱所で発売中です。

夏休み最初の日曜日、ご家族で、ぜひご来場ください。



# ふれあい 青少年 健全育成 60 コナ

体験から身につくこと

5月に中央公民館で、第1回目の子ども料理サークルが行われました。  
参加した子どもたちは、食生活改善推進協議会の皆さんの指

導のもと、とても楽しそうに調理に取り組んでいました。どの子も手際よく包丁を使ったり、きれいに盛りつけている様子から、日ごろから家庭で調理を行っているなと思いました。  
このように料理を作ったり、あるいは友だちといっしょに活動したりするなど、集団で行動することを通して協力や相手思いやる気持ちが育ちます。  
料理サークルのほかにも、子ども同士で関わりを持つ体験ができる機会はたくさんありますので、積極的に参加させてみてはいかがでしょうか。  
夏休みには、山口県教育委員



会主催のチャレンジキャンプ(小学生)・クエストキャンプ(中学生)も開催されます。

### 公開講座のご案内

小郡町公民館で、公開講座が次の予定で行われます。

9月26日(日)  
講演 「燃え尽き症候群  
〜中期の危機」

講師 山口赤十字病院  
神経科部長 加来洋一氏

10月31日(日)  
講演 「高齢者のメンタルヘルス」

講師 小野田労災病院  
神経科副部長 古川祐一郎氏

12月5日(日)  
講演 「よい子がつまずく時」

講師 ワダ心理相談室  
和田 憲明氏

お問い合わせ 秋穂町中央公民館

### 〈図書室からのお知らせ〉

#### 7月の絵本展示

「かこさとし」さんの世界



わくわく文庫の本も  
新しくなりました

創業・開業の基礎知識、経営ノウハウをお教えします。  
**創業・開業支援  
セミナー受講者募集**  
日時 ● 7月18日(日)午後1時〜5時  
対象者 ● 創業・開業を(検討)しているかたならどなたでも  
受講料 ● 無料

内容 ● 創業・開業の心がまえ・事業計画書の作り方・資金調達方法・雇用出関係助成金など(個別相談も可)  
会場 ● ホテルニュー山口(小郡町)  
申込先 ● お問い合わせ ● 秋穂町商工会 (☎02738)







## 保険料と介護保険被保険者証

今月は、「保険料と介護保険被保険者証」についてお知らせします。

## 保険料の決定

保険料は、町が作成する「介護保険事業計画」によって決まります。

この事業計画は、平成11年度中に作成しますが、作成にあたっては、町役場内の策定委員会での検討とともに、保健、医療及び福祉の関係者や被保険者の代表で構成する有識者会議の意見も取り入れながら作成することになります。



### 第一号被保険者の保険料

被保険者の所得などに応じて、町で決定します。

### 第二号被保険者の保険料

被保険者が加入している医療保険ごとに、定められた算定方法によって決定されます。

## 保険料の納付

保険料の納付については、被保険者によって次のようになります。

### 第一号被保険者の保険料

老齢年金の年金額が一定以上のかたは、年金から天引きされます。(特別徴収)

## 保険証の使途

それ以外のかたは、個別に町へ納付します。(普通徴収)  
第二号被保険者の保険料  
加入している医療保険の保険料(税)と一括して、医療被保険者に納付します。

保険証(介護保険被保険者証)は、次のような場合などに使いますので、紛失などしないように注意してください。

- ① 要介護認定の申請をする際には、町の介護保険担当の窓口(健康福祉課)へ申請書などといっしょに提出してください。
- ② 町が要介護などの認定をした際、介護認定審査会の意見を踏まえ、必要なサービスの種類やサービスを受ける時の注意事項などを保険証に記載します。
- ③ サービスを受ける際には、在宅のサービスを提供する事業者や介護保険施設に提示してください。
- ④ 介護保険の被保険者資格を失ったときには、速やかに町に提出してください。

### お問い合わせ

健康福祉課

(☎023有線5001)

## 健康リフレッシュ講座

### からだ 身体いきいき、はつらつ生活

「身体いきいき、はつらつ生活」をテーマにした健康講座を開催します。興味のあるかたは、お気軽にご参加ください。

#### 日時・内容・講師

7月6日(火) 午後1時30分～3時

「つほをおさえて、リフレッシュ」

吉岡鍼灸整骨院 吉岡岳志先生

7月23日(金) 午前10時～午後1時

「わいわい食事を楽しもう」

山口健康福祉センター

栄養士 納屋早与子先生

会場 中央公民館

参加費 300円

お問い合わせ 健康福祉課

(☎023有線5001)

※大海総合センターから送迎を行います。ご希望のかたはご連絡ください。



## 母子保健推進協議会の 虫歯のない子大集合

4月22日(木)、中央公民館で、3歳児健康診断を行いました。これからも、虫歯のないきれいな歯でいてね。



高崎将太くん (日地)



伊藤 楓ちゃん (下村)



荒瀬静香ちゃん (紙園町)



中川大輔くん (先言江)



上原将太くん (中条)



藤井明日香ちゃん (井南)





食生活改善推進協議会の  
**おすすめ味の**

生活習慣病予防  
のための献立②



季節の変わり目。家族の健康のためにもちよつとスパイスをきかせたお料理はどうでしょう。



ピーマンの  
アジ詰め焼き

材料（4人分）

アジ	6尾	材料B	
たまねぎ	1/2個	トマトケチャップ	大さじ1
にんじん	1/2本	ウスターソース	大さじ1
赤・緑ピーマン	各4個	粒マスタード	小さじ1
材料A		油	大さじ2
卵	1個	白ワイン	大さじ2
塩・コショウ	適量	片栗粉	適量
片栗粉	大さじ1	パセリ	適量

作り方

- ①アジは3枚におろし、腹骨をすき取り、皮をむいて細かく刻む。たまねぎとにんじんをみじん切りにし、アジと材料Aを合わせよく混ぜる。
- ②ピーマンは軸だけ除いてへたを残し約半分切りにして種を除く。片栗粉を薄くまぶし①を等分して詰める。
- ③フライパンに油を熱し、②のアジを詰めだほうを下にして入れ、焼き色がついたら裏返して焼く。ピーマンに焼き色がついたら白ワインをふってふたをし、3～4分蒸し焼きにして火を通す。
- ④器に盛り、パセリを飾る。材料Bを混ぜ合わせソースを作り別容器に入れて添える。



つぶしかぼちゃの  
あえもの

材料（4人分）

カボチャ	600g	コショウ	適量
たまねぎ	1/2個	青じそ	10枚
塩	小さじ1/2	ごま油	大さじ2

作り方

- ①カボチャは種を除き、皮をとところどころむき4cm方に切る。たまねぎは薄切りにする。
  - ②カボチャを皿に並べ、ラップをしないで電子レンジで4分加熱する。上下を返してたまねぎを1面にのせてさらに4分加熱する。
  - ③熱いうちにフォークでざつとつぶし、塩・コショウで調味する。
  - ④青じそはざく切りにし、③と合わせごま油であえる。
- ポイント 熟くても冷やしてもおいしいです。青じその代わりにパセリやシャンツァイ（コリアンダー）でも楽しめます。

国保コーナー

検認はお済みですか

国民健康保健（退職）被保険者証をお持ちのかたは、保険証の有効期限を確認してください。有効期限が平成11年3月31日のかたは、検認が済んでいませんのでそのままでは医療機関で使用するできません。

町民課または大海支所に保険証を持参のうえ、検認の手続きを行ってください。

退職を迎えたかたの医療

定年などで、長年勤めた会社を退職し、年金を受けている70歳未満の国保加入者とその家族は、退職者医療制度で医療を受けることになります。

●退職者医療制度に該当する人

- ・国保に加入している人。
- ・老人保健制度の適用を受けていない人。
- ・厚生年金や各種共済組合などから老齢（退職）年金を受けている人で、これらの年金加入期間20年以上、もしくは40歳以後の加入期間が10年以上ある人。
- ・退職者医療加入者本人の配偶者と被扶養者（扶養家族）。

●お医者さんにかかるとき

診療を受けるときには、国民健康保険退職被保険者証を医療機関の窓口で提示してください。また、窓口で支払う一部負担金は次のとおりです。

退職被保険者本人	外来、入院とも2割
扶養家族	外来3割、入院2割

・入院時の食事、および外来時の薬剤は別途負担があります。

●資格ができるのは

- ・年金受給権が発生した日から適用となります。

届け出に必要なもの	年金証書・保険証・印かん
-----------	--------------

●適用を受けなくなるとき

- ・老人保健制度による医療を受けることになったとき。
- ・退職被保険者本人が亡くなったとき（この場合、扶養家族は一般の国保の被保険者となります）。

70歳になったかたの医療

70歳（一定の障害のある人は65歳）からは、老人保健制度で医療を受けることになっています。

●届け出

70歳の誕生日の属する月の翌月（月の初日ならその月）から、老人保健制度による医療の資格が開始されます。該当になるかたは、町民課より通知をしますので、それにより手続きをしてください。

●お医者さんにかかるとき

「保険証」と「医療受給者証」、「健康手帳」の提示が必要です。また、窓口で支払う一部負担金は次のとおりです。

外来（1日） 530円

同じ医療機関において1カ月4回まで負担（最高2,120円）。それ以降は無料。

- ・外来時の薬剤は別途負担があります。（ただし、平成11年度の臨時特例措置として平成11年7月1日から、老人保健制度加入者の皆さんは、医療機関などの窓口で薬剤一部負担金を支払う必要がなくなります。）

入院（1日） 1,200円

住民税非課税世帯などで老齢福祉年金を受けている人は1日500円です。住民税非課税世帯などの人は同じ医療機関で1カ月に支払う額が最高35,400円となりますので「入院時一部負担金限度額適用認定証」の交付を受け、医療機関の窓口で提示してください。

- ・入院時の食事は定額自己負担となります。

お問い合わせ 町民課 ☎08022有線2321



第9回

# えび狩り 世界選手権大会

## 参加者募集

### 参加方法

下記のとおり、往復はがきに参加者の氏名・年齢、参加代表者の住所・電話番号を記入して、お送りください。

〈往償〉

 ..... 吉野郡秋穂町下村 秋穂町商工会 秋穂町観光協会	無記入
--	-----

〈返償〉

 ..... 代表者の 住所 氏名	参加者の氏名・年齢 (5人まで可) 代表者の住所・電話番号
--	-------------------------------------



### ご注意

- ①往復はがき1枚で5人まで申し込みができます。
- ②受付期間は7月1日(木)から7月15日(木)(消印有効)までです。
- ③募集人数は800人です。(申込多数の場合は抽選)
- ④事務所での直接受付や電話、FAXによる受け付けは行いませんのでご了承ください。

8月28日(土) / 中道海水浴場

午後1時/受付開始

午後2時30分/開会式

大人(中学生以上)/2000円

小人(5歳以上)/ 1000円

お問い合わせ 秋穂町観光協会(☎03741)

## 年金のお話あれこれ

現況届けは  
提出しましたか

障害基礎年金(20歳前の障害・旧障害福祉年金)、遺族基礎年金(旧母子福祉年金)を受けられているかたは、7月が現況届の提出月になります。7月中に町民課に提出してください。

旧老齢年金、老齢基礎年金などを受けられているかたは、誕生日に社会保険業務センターへ提出することになります。お間違えのないように!

「現況届」は年1回年金を受けられているかたが引き続き年金を受けられる資格があるかどうかを確認するものです。提出月のはじめに郵送されますので、忘れずに提出してください。提出が遅れると年金の支払いが一時差し止められます。ただし、年金を受け始めてから1年未満のかたや、年金が全額支給停止されているかたは現況届は郵送されません。



年金の種類	提出月	提出先
老齢基礎年金 旧老齢・通算老齢年金	誕生日	社会保険業務センター
障害基礎年金 遺族基礎年金 旧障害年金 旧母子・準母子・遺児年金 寡婦年金	誕生日	社会保険業務センター (診断書の提出が 必要な場合は町役場)
障害基礎年金 (20歳前障害・旧障害福祉) 遺族基礎年金 (旧母子福祉)	7月	町役場

お問い合わせ 町民課 (☎03741) 有線(03741)



# 7月11日(日)は、 農業委員会委員一般 選挙の投票日です。

任期満了に伴う秋穂町農業委員会委員一般選挙は、7月6日(火)告示・7月11日(日)投票日です。

この選挙は、私たちの農業の鍵を預ける大切な選挙です。よく見、よく聞き、よく考えて、正しい票を投じましょう。

## 投票できる人

秋穂町に住所を有する満20歳以上(3月31日現在)の人で、10アール以上の耕作の業務を営む人及び10アール以上の耕作の業務を営む人の同居の親族又は配偶者(内縁の妻は除く)で、年間60日以上耕作に従事し、秋穂町の農業委員会選挙人名簿に登録されている人。

## 投票所と投票時間

投票時間は、午前7時から午後8時までで、投票所は次の2カ所です。

**第1投票所** 大海総合センター(大河内北～日地)

**第2投票所** 中央公民館(金山領～黒瀧南)

## 不在者投票

投票は、投票所に行って投票するのが原則です。

しかし、投票日に仕事や旅行などで投票が困難と見込まれる人は、不在者投票をすることができます。

**期間** 7月6日(火)～7月10日(土)

**時間** 午前8時30分～午後8時

## 郵便による不在者投票

身体に重度の障害があり、「郵便投票証明書」の交付を受けておられる人は、自宅などで、郵便による不在者投票ができます。

投票用紙などの請求期限は、投票日の4日前(7月7日)までです。投票用紙及び投票用封筒の請求書に郵便投票証明書を添えて請求してください。

## 病院などでする不在者投票

県選挙管理委員会の指定している病院や施設などに入院(所)中の人は、その病院や施設などで不在者投票ができますので、早めに病院長や施設長へ申し出てください。

## 開票

選挙の開票は、即日開票で、当日の午後8時30分から町役場第1会議室で行います。

**お問い合わせ** 秋穂町選挙管理委員会

(☎08011有線2331)

## 交通遺児等育成資金の貸付及び 重度後遺障害者介護料支給のご案内

### 《交通遺児等育成資金の貸付》

自動車事故によって死亡されたかた、または重度の後遺障害者になられたかたのお子さんに対して、次の条件で「無利子」の育成資金をお貸ししています。

#### 申込者

お子さんを養育している保護者

#### 貸付金額

1人につき	・はじめに一時金	155,000円
	・毎月	20,000円
	・入学支度金(入学時)	44,000円

#### 貸付期間

貸付が決定した月から中学卒業の月まで

#### 返還期間

中学校卒業後、1年据え置いてから月賦などによる20年以内の均等払いで返還。ただし、高校、大学などへ進学した場合、在学中は返還は猶予されます。

### 《重度後遺障害者介護料支給》

自動車事故によって頭部または脊髄に損傷を受け、重度の後遺障害を残し、常時介護を要するかたへ、次の要領で介護料を支給しています。

#### 受給資格者

自動車事故により、頭部または脊髄に損傷を受け、重度の後遺障害を残し、常時介護を要するかたで、当センターで定める要件に該当するかた

#### 申請者

受給資格者の法定代理人または現に扶養しているかた

#### 介護料

1日に4,500円(自宅介護の場合は、2,250円)支給

#### 支給期間

申請書を受理した日から介護料を支給すべき事由が消滅した日まで(ただし、病院介護の場合にはセンター規定による)

#### お問い合わせ

自動車事故対策センター山口支所(☎0839@5419)

## 不法滞在者、不法就労者の 発見、検挙にご協力を

我が国における来日外国人による犯罪は、大量の不法滞在者や不法就労者の存在を背景として組織化・凶悪化が進み、治安を脅かす大きな社会問題となっています。

このような現象は大都市だけのものと思われがちですが、不法滞在者が地方都市にまで拡散している今、山口県も例外ではありません。

不法滞在者などの発見、検挙のために

- 働き口を探している身元のはっきりしない外国人
  - 旅館、ホテルに飛び込みで宿泊する外国人グループ
  - アパートなどに居住する生活実態の分からない外国人
  - レンタカーを借り上げる外国人グループ
- などについて見たり、聞いたりしたときは、警察へ通報をお願いします。

**通報先** 110番または小郡警察署(☎0110)



ここに  
通信



□お問い合わせ 秋穂町コミュニティセンター  
(電話☎2130 有線2414)

工作教室  
こうさくきょうしつ



竹とんぼを  
作ったよ



5月23日(日)工作教室を開催しました。今回は、竹細工に挑戦。伝承グループの皆さんの指導で、竹とんぼを作りました。写真上●立派な竹とんぼが完成しました写真左●伝承グループの皆さんも懐かしそうに作っていました

7月のここにこ行事

11日(日) 第17回 将棋大会

●午前9時30分より

27日(火) 夏休み「子ども押し花教室」

●午後1時30分より

●指導 上村早苗さん(祇園町)

詳しい内容などはコミュニティセンターへお問い合わせください。



これからの  
幼児教育を考える

歩調を合わせる

子育ての毎日はいへんです。親としては、あれもこれもと子どものためにしてあげたい気持ちでいっぱいなのでしょう。先日、ある園に伺い、園児のお母さんがたとお話しをしましたが、いろいろな悩みや問題を聞きました。

お父さん、お母さんが子どもの自立心を望んでいても、おじいちゃん、おばあちゃんが、孫かわいさについつい過保護に育てる。また、親に教育方針があっても、昔の子育ての話を持ち出し、とりあってくれない。お父さんが子育てに協力する気持ちがない。きちんとした生活習慣を身につけさせたいなどです。いろいろなお話しを聞きました。そのほとんどが、子どものしつけに結びつくようです。しつけは、バランスが難しく厳しすぎるしつけは、逆効果になることもあります。

幼児期に厳しすぎるしつけを受けた子どもは、思春期以後になつて弱いものをいじめたり、家庭内暴力を起こすことがあります。また、親の温かい心につれないまま成長するため、親

を慕わなくなりませす。



最近では、3歳も迎えていないのに、身体であまえることのできない子もいるそうです。心で、おんぶ、だっこと思っただけでも、過去に叱られたり、拒否された経験があると我慢してしまふのです。それを見て独立心のある子どもと考えるのは、大きな間違いです。

園での話を終え、窓の外を見るとお母さんといっしょに帰る子どもの姿が目に入りました。そこには、なにをぐずぐずしているの。お母さんと同じようにさっさとあるきなさい」との声に泣きついて歩く子どもの姿がありました。

その姿を見て、「歩く歩調も心の歩調も子どもに合わせてあげれば」とふと思いました。

下村 高木 芳子

その140

参加者募集

ものづくり親子体験教室

山口県産業技術開発機構では、小中学生の製造業への興味・関心を高めることを目的とした体験教室を開催します。

■参加料 無料

■定員に達し次第締め切ります。

■お問い合わせ 山口県メカトロ技術センター (☎0836@1185)

日時	タイトル/場所	対象
7月23日(金) 9:00-12:00	「ポンプの仕組みを知る」 大晃機械工業㈱(熊毛郡田布施町)	中学1~3年生 及びその保護者 計40人
7月29日(木) 9:00-12:00	「スチール缶と遊ぼう」 東洋鋼板㈱下松工場(下松市東豊井)	小学5年生~中学3年生 及びその保護者 計40人
8月5日(木) 13:00-16:30	「アートかまぼこ工房」 大留蒲鉾㈱(長門市仙崎)	小学5年生~中学3年生 及びその保護者 計40人
8月27日(金) 9:30-13:00	「模型帆船づくり」 三菱重工㈱下関造船所(下関市彦島)	小学5年生~中学3年生 及びその保護者 計40人



先月に引き続き、防府市中泉町在住の土居健さんの手記を紹介します。

小林和作先生の作品を見ようと思つたら、まず第一は、「山口県立美術館」に行くことです。ここには、先生の代表的な油絵30点と水彩画350点余りが収蔵されています。今年の12月28日から来年4月2日まで、収蔵作品の油絵を中心に「小林和作の世界」と題した展示会が開催されます。

次いで有名なのが、尾道の千光寺山の山頂にある「尾道市立美術館」でしょう。ここには、小林和作記念室があり、常時20点ばかりが陳列展示してあります。昨秋は生誕110周年記念として、大々的な記念展が開催

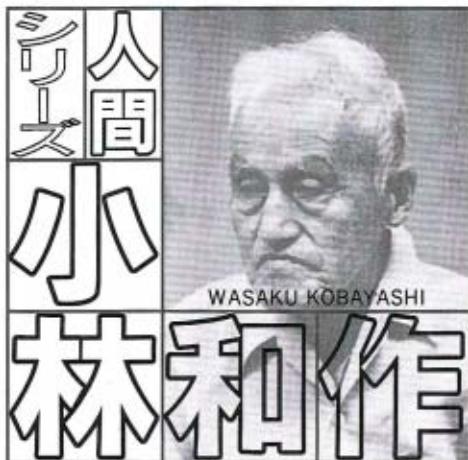

第7回 「和作先生の作品を見るには」

されましたが、これからしばらくは特別展の計画はないようです。この館には、和作先生の作品約260点が収蔵されています。尾道・今治連絡橋完成したので、休憩を兼ねての手ごろな見学地となることでしょう。前記2つの館については、観覧されたかたも少なくないと思

いますが、内容が充実している割には、知られていない館として、「しぶや美術館」の本館があります。

この館は、JR福山駅のすぐ前のニューキャッスルホテルの地下にあります(徒歩2分)。ここは、和作先生と親交のあった渋谷氏が130点余りの作品をもとに開館されたもので、春秋2回の和作展を開催しています。第12回展は4月21日より6月13日まで、秋は9月1日より11月7日までで、ともに30点ばかり展示されます。(写真は「春の山」春季展の作品) 詳しいことは、左記へお問い合わせください。



小林和作「春の山」  
しぶや美術館所蔵

山口県立美術館  
☎0839 25 7788

尾道市立美術館  
☎0848 22 2281

しぶや美術館  
☎0849 28 7222

**7月・8月のパソコン教室**  
(防府地域職業訓練センター)

**コース・日時**  
※いずれも12時間・定員20人

**パソコン入門**  
7月10日(土)・11日(日)  
8月18日(水)・19日(木) 午前9時～午後4時

**Word**  
7月15日(木)・16日(金)・21日(水)・22日(木)・  
8月8日(日)・22日(日) 午後6時～9時

**Excel**  
7月24日(土)・25日(日) 午前9時～午後4時  
8月25日(水)・26日(木)・9月1日(水)・2日(木)  
午後6時～9時

**受講料**(いずれもテキスト代含む)  
パソコン入門 6,000円  
Word・Excel 8,000円

**お問い合わせ** 防府地域職業訓練センター  
(防府市田島 ☎0835 28 8859)

古来、日本はさまざまな形で海と深くかわりながら発展してきました。国民生活や経済活動を支える物資の輸出入は、現在もほとんど海上輸送によって担われています。

毎年7月20日は、国民の祝日「海の日」。海の恩恵に感謝するとともに、海洋国・日本の繁栄を願う日として、1996年から国民の祝日となつています。また、7月20～31日は「海の旬



**海の日** 7月20日  
**海の旬間** 7月20～31日

(運輸省)

問」です。「海の日」の意義を広めるとともに海洋国・日本の発展に資するためのキャンペーンを運輸省が中心となって実施しています。今年は今全国で19の港が開港百周年を迎える記念の年でもあります。海との深いかわりについて、多くの人に一層の理解を深めていただく機会となることが望まれています。



# おおかみと7匹のこやぎ



大浦保育園きく組のみんな  
6月10日は「時の記念日」でした。振り子時計が  
登場する「おおかみと7匹のこやぎ」このこやぎを  
遊びました。

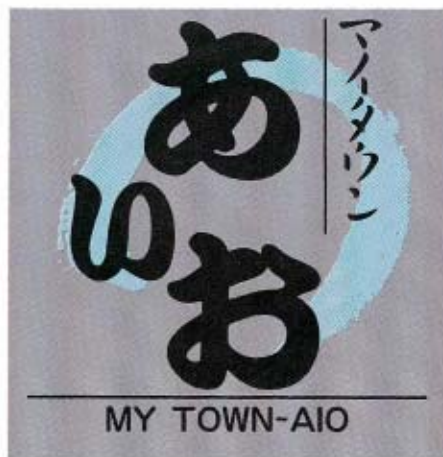

**募集** 皆さんの作品  
まちの情報  
愉快的仲間 など

メッセージ  
massage

お姉ちゃん、お兄ちゃんが大好きな末樹ちゃん。元気でやさしい子に育つてね。お田さんの啓子さん



日地 田原さんちの  
プリンセス

みきちゃん  
末樹 (1歳)

## わが家の プリンセス プリンセス



このコーナーでは、皆さんの書いた随筆・詩・イラスト・短歌や、皆さんの撮った写真、地域の情報や愉快的仲間たちの情報を募集しています。また、「わが家のプリンセス・プリンセス」の写真も募集しています。奮ってご応募ください。

企画課 (☎08026有線5031)

## 威風堂々とした 行進でした

県消防大会

5月22日(土)、岩国市民会館周辺で、県消防大会が開催されました。

この大会は、消防職員の士気を高めるため、県、県消防協会が主催したもので、県内の消防職員など約1300人が参加しました。

当日は、殉職者の慰霊祭、消防労働者の表彰や観閲行進が行われましたが、なかでも、秋穂町の48人も参加した、徒歩隊約1000人と消防関係車両52台による観閲行進は、威風堂々としたものでした。

秋穂町の功労者表彰受賞者  
敬称略

消防庁長官表彰(永年勤続功労章)

分団長 松田 努

日本消防協会会長表彰(功労章)

団員 徳光 氾達

山口県消防協会会長表彰

副団長 小野 英雄

団員 廣海 圭祐



●観閲行進の様子

### 他市町の情報コーナー CORE 掲示板

山口県央部地方拠点都市地域整備推進協議会  
(山口市・防府市・小郡町・秋穂町)

イベントなどの名称	日時・場所	お問い合わせ
「双頭の鷲」豪華絢爛 美輪ワールドで花開くジャン・コクトーの傑作	7月25日(日) 山口市市民会館大ホール 午後6時30分開演	財山口市文化振興財団 ☎0839③0505
第21回ふしの夏まつり	7月24日(土) 榎野川河川緑地公園	ふしの夏まつり実行委員会 (吉南青年会議所事務局内) ☎③4274
あなかの赤ちゃんとともに… Welcome パパ・ママ、未来の赤ちゃんのために	7月10日(土) 午後3時～ 場所:アスパラート 入場料:無料 内容:おむつ交換体験コーナー、相談コーナー、パパによる赤ちゃんの沐浴体験ほか	防府市保健センター ☎0835②2161



消費生活モニターさんの

# くらしを 考える 1日教室

## 暮らしの中の インターネット

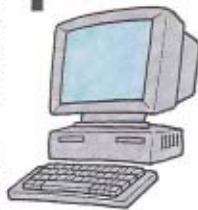

インターネットってなに

インターネットとは、世界中の会社、学校、病院、図書館、官庁などにあるコンピュータ同士がつながった大きなネットワークのこと（ネットとネットワークという意味）です。

もともとは、アメリカ国防省の計画で作られたコンピュータネットワークが基礎になっています。

必要な機材や準備するものは、パソコン、電話回線、モデム、インターネット用ソフト、プロバイダー契約です。

インターネットの利点・欠点

インターネットの主な楽しみ方は、個人などのホームページにアクセスする、メールを送る、音楽や映像を楽しむ、通販で商品を購入する、航空チケットの

情報通信の比較

	インターネット	パソコン通信	電話
必要なもの	電話回線 パソコン	電話回線 パソコン	電話回線 電話機
運営主体	ない	運営団体・会社	NTT ほか
申し込み	プロバイダー	運営団体・会社	NTT ほか
ネットワークの大きさ	世界中	地域限定	世界中
伝えられる情報	マルチメディア	文字	音声
情報の方向	双方向	双方向	双方向
情報の共有性	1対多	1対多	1対1
かかる費用	プロバイダーまでの電話料+サービス料	運営団体までの電話料+サービス料	相手先までの電話料



予約、求人情報、ゲームを体験するなどがあります。

その反面、個人情報流出、在宅ワーク詐欺事件、国際電話を利用したホームページアクセス利用代金の搾取、薬物販売などの問題を抱えています。

インターネットの課題

今後、ますますの発展が期待

モニターさんのひとこと

今月は「暮らしのなかのインターネット」という講演を受けました。どこの家庭にも普及しているわけではありませんが、上手に使える若い人はもちろん、子どもから高齢者まで便利に使えると



岩永祥子さん(中条)

### 健全な暮らしのお手伝いをします

くらしの相談員 岩永祥子さん(中条) ☎5686

県民が健全な消費生活を営むことができるように、消費者の苦情・相談の窓口として、また、消費者と行政のパイプ役としての「くらしの相談員」に、岩永祥子さん(中条)が、山口県知事から委嘱されました。

岩永さんは、これから1年間、県条例に基づいた調査や監視、報告などを行い、消費者行政に協力されます。

大海・秋穂郵便局

## 郵便局 だより

夏だより かもめーる発売中

暑中見舞いに、夏のごあいさつに、また、夏の催しものご案内にくじ付葉書「かもめーる」をご利用になりませんか。

販売種類は、裏面が無地のものと絵入りハガキ3種類 (①高原物語 ②芙蓉 ③サギソウ) が発売中です。

なお、くじの抽選日は、平成11年9月5日(日)で、賞品の交付期間は、9月6日(月)から平成12年3月6日(月)までです。

「高原物語」

「芙蓉」

「サギソウ」

宝くじの収益金は、私たちの街の公共事業に役立てられています。

## サマージャンポ宝くじ 3億円

1等・前従賞 合わせて 3億円

また当物

発売期間 7月19日(月)~8月6日(金)

抽せん日: 8月18日(水)

サマージャンポ宝くじは通信販売でもお求めになります。どうぞご利用下さい。

お問い合わせ先 宝くじ販売センター tel.03-3596-3771

1枚300円

1等2億円×66本/前従賞金5,000万円

等	金額	本数
1等	2億円	66本
1等の前従賞	5,000万円	172本
2等	10万円	8,514本
3等	1,000円	21,564本
4等	100万円	2,156本
5等	5万円	172,000本
6等	1万円	800,000本
7等	300円	43,000,000本



1時45分～2時  
 対象▶1歳6カ月児…平成9年10月23日～平成10年1月22日出生幼児▶3歳児…平成8年4月23日～7月22日出生幼児  
 ※対象者には個別通知します。転入されたかたはご連絡ください。

## 催し・募集 お知らせ

### ホームヘルパー養成講座を開催

財山口県母子寡婦福祉連合会では、母子家庭の母・寡婦で60歳未満のかたを対象としたホームヘルパー養成講座を開催します。  
 ■開催日 9月4日(土)～平成12年2月19日(土)の土曜日  
 ■内容 2級課程修了に必要な定められた講義及び実習  
 ■受講料 5250円  
 ■申込期限 7月14日(水)  
 ■お問い合わせ 財山口県母子寡婦福祉連合会(☎0839②2490)

### 介護サービス技能審査試験を実施

労働大臣認定の介護サービス技能審査試験を実施します。  
 ■試験日・場所 ①学科試験 8月22日(日)小郡町公民館  
 ②実技試験 9月13日(月)～10月31日(日)までの間の指定した日の1日

■申込期限 7月21日(水)  
 ■お問い合わせ 財介護労働安定センター(☎0839②0926)

### 新規開業応援セミナーを開催

開業にあたっての準備から、開業までに必要な基本的事項まで、ステップを踏んで分かりやすく解説します。  
 ■日時 6月27日(日)午前10時30分～午後5時  
 ■会場 常盤(山口市湯田温泉)  
 ■受講料 無料  
 ■お問い合わせ 山口商工会議所(☎0839②2300)

### 警察官採用試験を実施

警察官採用試験を実施します。  
 ■受験資格 ①警察官B 昭和45年4月2日から昭和57年4月1日までに生まれた男性(大学卒業者以外のかた) ②女性警察官 昭和45年4月2日から昭和57年4月1日までに生まれた女性(高等学校卒業者と同等以上の学力が必要)  
 ■募集期限 9月3日(金)

■お問い合わせ 小郡警察署警務課(☎②0110)

### おさかな料理コンクール作品募集

山口県魚食普及推進協議会では、おさかな料理コンクールの作品を募集しています。  
 ■応募対象 魚料理好きならどなたでも(アマチュアに限る)  
 ■応募締切 7月7日(水)  
 ■お問い合わせ 山口県漁連(☎0832②2212)

## 町税の納期

固定資産税…2期分  
 国保税……………2期分  
 納付期限…8月2日(月)

### 秋穂町の交通事故発生状況

6月1日現在  
 人身事故発生件数…14件(±0)  
 うち死者…0件(±0)  
 うち傷者…14件(-3)  
 物損事故発生件数…44件(-6)  
 ※年の累計( )内は対前年比



### 飼えなくなった犬・猫の引き取り

日時●7月28日(水)午前8時30分～8時50分  
 場所●町役場・町役場大海支所

●引き取りを希望されるかたは、引取日の前日までに電話で予約してください。●当日は、印鑑(犬の場合は鑑札も)を持参してください。

お問い合わせ 町民課(☎048022有線2321)

## 7月の 当番医

### ●土曜当番医表 (午後7時～10時)

月/日	内科系	外科系
7/3	阿知須同仁病院 ☎0836⑥5555	相川医院 ☎⑥2177
10	池田医院 ☎⑦21002	村田外科胃腸科 ☎⑦27100
17	田中内科医院 ☎⑦2325	嘉村外科医院 ☎⑦2513
24	田村内科 ☎⑧94749	小林外科医院 ☎⑦31515
31	阿知須共立病院 ☎0836⑥2200	阿知須共立病院 ☎0836⑥2200

### ●休日当番医表 (午前9時～午後6時)

突発事項のため当番医を変更することがあります。

月/日	内科 I	内科 II	外科
7/4	林病院 ☎⑦20411	阿知須同仁病院 ☎0836⑥5555	村田外科胃腸科 ☎⑦27100
11	田中内科医院 ☎⑦2325	阿知須同仁病院 ☎0836⑥5555	小川整形外科 ☎⑦22887
18	はた小児クリニック ☎⑦30616	小野医院 ☎⑧42353	阿知須同仁病院 ☎0836⑥5555
20	岩崎クリニック ☎⑦30637	阿知須同仁病院 ☎0836⑥5555	三隅外科胃腸科 ☎⑦21003
25	上郷医院 ☎⑦20916	利重クリニック ☎⑧92515	小林外科医院 ☎⑦31515



# お知らせ

## 人の動き



人口 (6月1日)  
8231人



男 3914人



女 4317人

### 内訳

増加分  
出生 4人  
転入 13人  
計 17人

減少分  
死亡 12人  
転出 28人  
計 40人

世帯数  
2630世帯



## トピックス TOPICS

来春の準備は、もう始まっています  
菜の花の種取り作業

春に私たちの目を楽しませてくれた桜タウン周辺の菜の花畑で、種取り作業が行われました。菜の花フェスタ実行委員会の皆さんを中心に、刈り入れ、乾燥、種取りを行い、68kgの種を集めました。

今は小さな黒い粒ですが、来春にはきれいな黄色い花を咲かせることでしょう。

## 7月の

## 保健行事

●お問い合わせ●

健康福祉課(☎8023有線5001)

### 食生活改善推進員養成講座

日時▶7日(水)午前9時30分～午後1時30分

会場▶中央公民館

対象▶食生活改善推進員養成講座受講者

持ってくるもの▶エプロン・三角巾・米0.5合・300円

### 離乳食教室

子どもさんの初めての食事、離乳食。無理なく、楽しく進めたいですね。お子さん連れでお気軽にご参加ください。

日時▶8日(木)午前10時30分～11時30分

会場▶大海総合センター会議室

対象▶乳幼児とその育児者

### マタニティ講座 ジョイフル・クッキング

期日・会場▶9日(金)大海総合

### センター

時間▶午前10時～午後1時

対象者▶秋穂町・阿知須町に在住の妊婦さん及び6カ月までの乳児のお母さん

持ってくるもの▶エプロン・米0.5合

会費▶200円

### 育児相談

子どもさんのからだのこと、こころのこと、気になることは何でもご相談ください。

日時▶13日(火)午前9時30分～11時30分

会場▶中央公民館健康相談室

対象▶乳幼児とその育児者

### 健康相談

血圧測定・体脂肪測定・健康診査の結果説明など、保健婦が生活習慣病のアドバイスをします。

期日・会場▶〈定例〉14日(水)中央公民館健康相談室

〈巡回〉28日(水)井南公民館

時間▶午前9時30分～11時30分

### 機能訓練“ふれあいのつどい”

“自分のできることは自分でしよう”“外へ出かけよう”を目

標に、作業療法士による体操やレクリエーションを楽しみます。

日時▶15日(木)午後2時～4時

会場▶大海総合センター健康相談室

会費▶100円

対象▶病気などで体の機能の低下しているかたで、維持・回復をしていきたいかた

※新規メンバーの参加をお待ちしています。

## おやかたいそう

活動的な季節になりました。インストラクターの指導により親子で思いっきり体を動かしましょう。

日時▶16日(金)午前10時30分～11時30分

会場▶コミュニティセンター

会費▶300円

## 1歳6カ月・3歳児健康診査

期日・会場▶22日(木)中央公民館2階

受付▶1歳6カ月児…午後1時15分～1時30分▶3歳児…午後

### 7月のし尿収集予定

山口公衆衛生協会(☎0839@1746)

地区名	予定日(日)
大河内北・南	7・8
天神町	9
浜中	9
北条	12
中条	12
井南	12
浜内	12
赤崎	12
日地	14・15

※小郡衛生秋穂社(☎804159)吉南衛生社(☎81250)については、直接、確認ください

## ご冥福を祈ります(敬称略)

地区	氏名	年齢	逝去の日
中野	内田 浩司	60	5月2日
先青	江上 房枝	82	同月5日
北条	樹田 政利	53	同月6日
黒湯	北 大木 京子	37	同月7日
天神	町 酒野 松助	91	同月6日
黒湯	北 大木アサ子	79	同月9日
秋楽	園 藏重 定彦	70	同月12日
花香	南 山縣 光男	89	同月22日
祇園	町 金子チヨコ	77	同月24日
黒湯	南 山野 利彦	72	同月24日
中野	田中 寅雄	81	同月25日
下村	徳光 高子	59	同月28日
加茂	菊繁 勇男	80	同月28日

(5月1日～5月31日届出)



# 7月のカレンダー

ふみつき  
1999. JULY・文月

1 木		16 金	<ul style="list-style-type: none"> <li>補聴器の修理⑧ 8:40~9:10相愛</li> <li>補聴器の修理⑨ 8:40~10:10相愛</li> <li>おやこだいそつ⑩ 10:30~11:30</li> </ul>
2 金	<ul style="list-style-type: none"> <li>補聴器の修理⑧ 8:40~9:10メガネの田中</li> <li>補聴器の修理⑨ 8:40~10:10メガネの田中</li> </ul>	17 土	<ul style="list-style-type: none"> <li>絵本読み聞かせの会(園児・低学年向け)⑪ 15:30~</li> </ul>
3 土		18 日	<ul style="list-style-type: none"> <li>ヨット教室③(中道) 9:30~15:30</li> </ul>
4 日	<ul style="list-style-type: none"> <li>ヨット体験教室①(中道) 9:30~15:30</li> </ul>	19 月	
5 月		20 火	<ul style="list-style-type: none"> <li>海の日</li> </ul>
6 火	<ul style="list-style-type: none"> <li>子育て応援塾⑫ 10:00~12:00</li> <li>健康リフレッシュ講座⑬ 13:30~15:00</li> </ul>	21 水	<ul style="list-style-type: none"> <li>心配ごと相談⑭ 10:00~15:00</li> </ul>
7 水	<ul style="list-style-type: none"> <li>食推薦成講座⑭ 9:30~13:30</li> </ul>	22 木	<ul style="list-style-type: none"> <li>1歳6カ月・3歳児健康診査⑮ 13:15~</li> </ul>
8 木	<ul style="list-style-type: none"> <li>離乳食教室⑯ 10:30~11:30</li> </ul>	23 金	<ul style="list-style-type: none"> <li>補聴器の修理⑧ 8:40~9:10泉補聴器センター</li> <li>補聴器の修理⑨ 8:40~10:10泉補聴器センター</li> <li>健康リフレッシュ講座⑬ 10:00~13:00</li> </ul>
9 金	<ul style="list-style-type: none"> <li>補聴器の修理⑧ 8:40~9:10泉補聴器センター</li> <li>補聴器の修理⑨ 8:40~10:10泉補聴器センター</li> <li>絵本読み聞かせの会(幼児向け)⑪ 10:30~</li> <li>ジヨイフルクッキング⑯ 10:00~13:00</li> </ul>	24 土	
10 土		25 日	<ul style="list-style-type: none"> <li>ヨット教室④(中道) 9:30~15:30</li> <li>韓国児童劇「アリとキリギリス&amp;蜂」⑰ 19:00~</li> </ul>
11 日	<ul style="list-style-type: none"> <li>第17回将棋大会⑱ 9:30~</li> <li>ヨット教室②(中道) 9:30~15:30</li> <li>農業委員会委員一般選挙投票日</li> </ul>	26 月	
12 月	<ul style="list-style-type: none"> <li>心配ごと相談⑭ 10:00~15:00</li> </ul>	27 火	<ul style="list-style-type: none"> <li>夏休み子ども押し花教室⑱ 13:30~</li> </ul>
13 火	<ul style="list-style-type: none"> <li>育児相談⑲ 9:30~11:30</li> </ul>	28 水	<ul style="list-style-type: none"> <li>健康相談(井南公民館) 9:30~11:30</li> <li>飼えなくなった犬・ねこの引き取り⑳ 8:30~8:50</li> </ul>
14 水	<ul style="list-style-type: none"> <li>絵本読み聞かせの会(幼児向け)⑪ 10:30~</li> <li>健康相談⑲ 9:30~11:30</li> </ul>	29 木	
15 木	<ul style="list-style-type: none"> <li>機能訓練「ふれあいのつどい」㉑ 14:00~16:00</li> </ul>	30 金	
		31 土	

①……町役場(☎④2121)

②……中央公民館(☎④5321・④2132)

③……歴史民俗資料館(☎④5003)

④……大海総合センター(大海支所を含む各施設)(☎④2053)

⑤……老人福祉センター(☎④2549)

⑥……秋穂中(☎④2114)

⑦……秋穂小(☎④2250)

⑧……大海小(☎④2253)

⑨……コミュニティセンター(☎④2130)

⑩……コミュニティ消防センター