



山口きららバンド

また1歩、 きら 燦めく未来に近づいた。

新世紀の幕開け「山口きらら博」

2001年(平成13年)7月14日(土)から9月30日(日) [会期79日間] まで、お隣の阿知須町きらら浜(阿知須町干拓地)で21世紀未来博覧会「山口きらら博」が開催されます。

新世紀へのチャレンジとなる未来博を通じて、国内外の知恵と活力を集結し、未来に向かって新しい社会のあり方を提案します。

(関連記事 2~3ページ)

もくじ C-O-N-T-E-N-T-S

2-3	いのち燦めく未来へ 山口きらら博
4-5	ひとり 一学期 一スポーツ 一趣味 一ボランティア みんなの公民館 ほか
6-7	介護保険制度に特別な対策が行われます ほか
8-9	まちのできごとを写真で紹介します まちかどフォト ほか
10	秋穂町コミュニティセンター にここ通信 ほか
11	シリーズ 小説家 ほか
12-13	21世紀のまちづくりのために 町民アンケートの集計結果をお知らせします ほか
14-15	申告相談は2月16日(水)から3月15日(水)まで 申告は正しくお早めに ほか
16-17	マイタウンあいお ほか
18-19	お知らせ

広
報

あいお



明るい太陽と青い海の町 秋穂

2

No. 434

2000年

平成12年

発行 秋穂町役場

★広報あいおは、地球環境保護のため、再生紙を使用しています。

2001年の夏、「元気のくに」山口から
さまざまに燦めく未来を発信します。

いのち燦めく未来へ



JAPAN EXPO YAMAGUCHI 2001

山口きらら博

2001年7月より、お隣の阿知須町で、21世紀未来博覧会「山口きらら博」が開催されます。
現在、21世紀未来博覧会協会を中心に、着々と準備が進められています。
ここでは、山口きらら博の内容や特徴などを紹介します。



山口きらら博のテーマ「いのち燦めく未来へ」

山口きらら博のテーマは、「いのち燦めく未来へ」です。

「いのち」とは、人や自然はもとより、文化や歴史、地域社会など、人類を取り巻くあらゆる大切な営みを示すものです。21世紀は、「いのち」が燦めき、新たな歴史を創る「いのち」の時代であると考えます。

「燦めく」とは人や地域、産業がそれぞれに光を放ち、お互いに輝き合い、全体として、より「きら」と光り輝いていく」という未来をイメージし、さらに会場地の美しい海の風景も重ね合わせ

た言葉です。

「いのち燦めく未来へ」というテーマは、多彩な「いのち」を燦めかせ、21世紀の新しい姿をともに見いだしたいという思いが込められています。

目指すは皆さんによる手作り博覧会

山口きらら博は、みんなで作る博覧会です。

もちろん、必要に応じて専門家の協力を得ますが、基本的には、「元気人間登場」を合言葉に、皆さんによる手作り博覧会

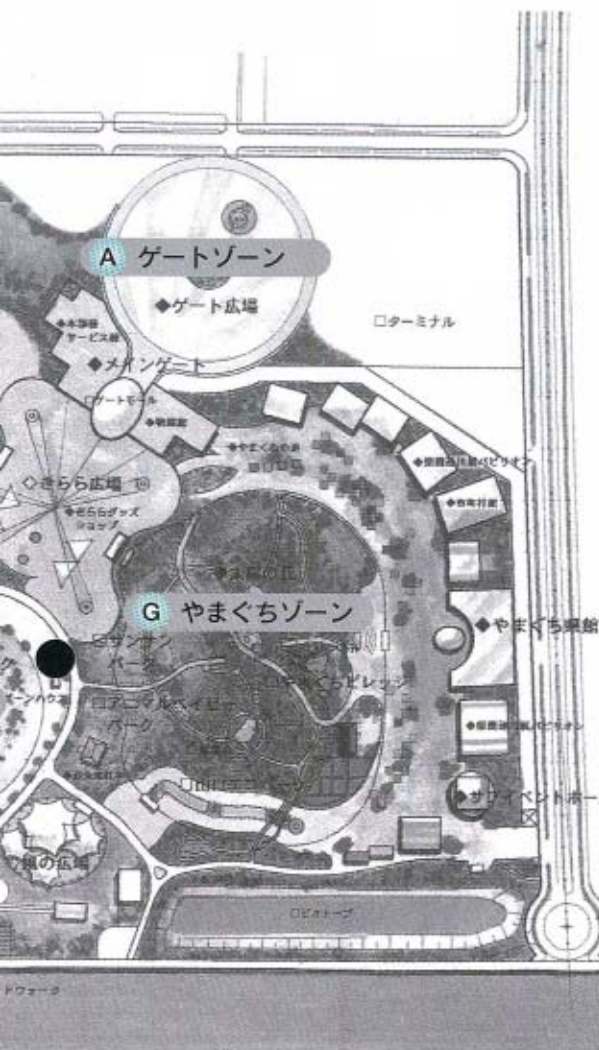

さまざまに燦めく7つのゾーンで



G やまぐちゾーン

技術、産業、文化などを通じて、自然と共生してきた山口県。その伝統と新しい知恵を集約し、未来の地域づくりのために新しい「やまぐちの元気」を発信。

「やまぐちの元気」を発見・発展・発信

A
ゲートゾーン



「元気のくに・やまぐち」への旅の入口と終点。「きらら広場」付近には、入場サービス、案内等の施設、公式記念品のショップなども。

「元気のくに」への旅立ちのときめき

B
街のゾーン



未来の「元気」について、世界中からアイデアを受け取る、楽しい出会いと交流の場。企業・団体・外国・国・都道府県などのパビリオンが出演し、多様な「元気」が集まる。

「未来・世界の元気」と交流

C
テーマゾーン



博覧会テーマをメッセージする、会場内のメインゾーン。テーマ館、回廊空間、巨大壁画など「やまぐちの元気」を世界にアピール。

「やまぐちの元気」を発見・発展・発信

D
アミューズメントゾーン



遊びのこころを通して
遊園地施設を中心に最新遊具から伝統遊具までを設置。遊びの創造性とそこから生まれる元気を体験し、世代を超えたパワーを集结。

「人の元気」をつくり出す

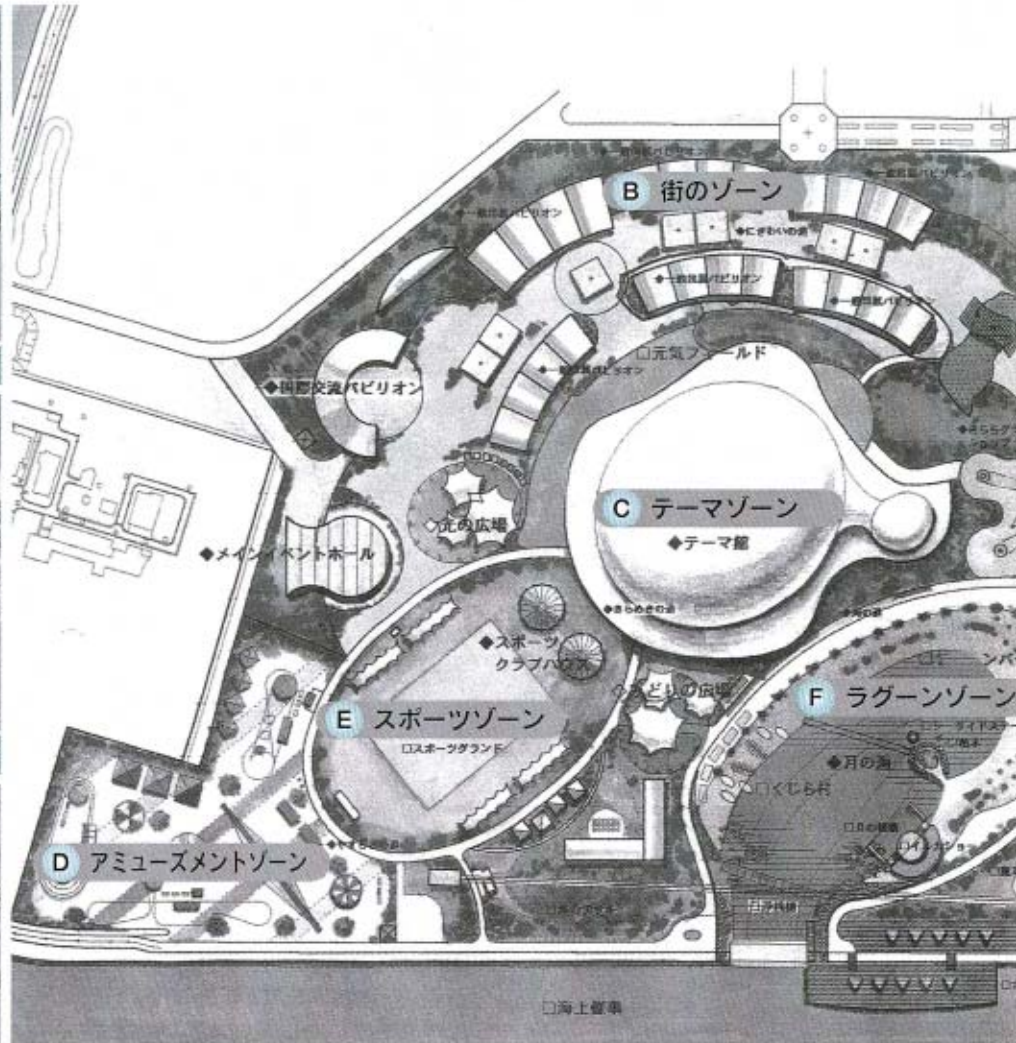

「元気のくに・やまぐち」を会場コンセプトに山口きらら博は、構成されます。

E
スポーツゾーン



からだを通して
クラブハウスのほか、フィールドに参加して、心とからだの元気を実感。スポーツ交流ゾーン（恒久施設）の将来的な活用もPR。

F
ラグーンゾーン



自然を遊んで
シンボリックな「月の海」を中心に、人と海とのつながり、人類と自然との今後のかわりを、からだを通して感じる。夜の海の幻想的な演出も。

山口きらら博・市町村の「日」アイデアを募集

きらら博開催期間中に市町村がイベントを主催する「市町村の日」が計画されています。

その日1日は、各市町村の特色を生かしたイベントが実施されます。

そこで、この市町村の日に、秋穂町を全国にアピールできるようなイベントなどのアイデアを募集しています。

詳しくは、折り込みチラシをご覧ください。

を目指しています。文化、芸能、スポーツ、まちづくりなど、日ごろの活動の成果を発表してみたい！自分にもできることがあればやってみたい！と考えている、個人やグループの皆さんの積極的な参加を待っています。

いまから楽しみ

ダイナミックな会場構成

山口きらら博のもうひとつの大きな特徴に、恒久施設の利用計画があります。

「テーマ館」「月の海」「太陽の丘」などの大規模施設などは、博覧会終了後も、21世紀にふさわしい自然共生型の運動公園を併せ持つ多様なスポーツ交流拠点として利用されるので、従来にはないダイナミックな会場構成となっています。

みんなの公民館

S P O R T S
C U L T U R E
C O M M U N I C A T I O N

「ひとり - 学習 - スポーツ - 趣味 - ボランティア」

12月11日(土)、中央公民館で子ども会のクリスマス会を行いました。
ジュニアリーダー6人、食生活改善推進員10人を含めた50人が、料理を作ったり、指導者の信田先生によるレクリエーションでゲームを楽しみました。

楽しいクリスマス 子ども会のクリスマス会



会場は、子どもたちのにぎやかな声があふれていました。

●楽しいクリスマス会でした

あなたの心に生涯学習の風を

生涯学習フェスティバル開催



「生涯学習」と聞くと、何か難しい感じがしますね。しかし、そんなことはありません。自分が何かをしたいと思ったときが生涯学習のスタートです。公民館では、生涯学習フェスティバルを毎年行っています。ぜひ、公民館に来て、見て、感じてください。そして、生涯学習の扉を開いてください。

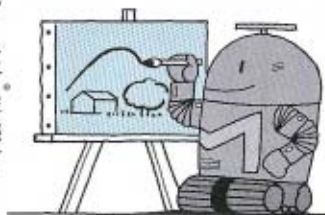

おいでませ生涯学習フェスタへ

日時●3月5日(日) 場所●中央公民館 時間●午前9時～午後2時30分

フラワーデザイン講習会

日時 2月12日(土)
午前9時30分～11時30分
会費 2000円
お問い合わせ 徳光七栄
(☎ (987)2354)

※10人以上での実施となります

11月3日(文化の日)、毎年恒例のチャリティー町民ゴルフ大会が、阿知須町の宇部72カントリークラブで開催されました。当日は晴天に恵まれ、44人の参加者が集まり、和やかな雰囲気で行われました。この日、参加者より集められた募金18万7000円は、町社会福祉協議会を通じて、「社会福祉事業振興基金」として有効に活用されます。



●ありがとうございました

温かい気持ちが集まりました

チャリティー町民ゴルフ大会

歴史民俗資料館図書室と大海分館に新しい本が入りました (このほかにもたくさんの新収本があります。ご利用ください)

歴史民俗資料館図書室

《幼児・児童・生徒向け》
創作ことわざ絵本 (五味 太郎)
ポプラ社版・NHK中学生日記 (Vol.1~9,13)
《一般書》
バトル・ロワイアル (高見 広春)
シェエラザード(上・下巻) (浅田 次郎)

《図書室からのお知らせ》

*歴史民俗資料館図書室の雑誌(バックナンバーに限り)が借りられるようになりました。借りる際、個人カード(館外利用カード)の“登録者番号”が必要ですので、カードのない方は手続きをお願いいたします。(利用できる日/水曜日の午後(午後1時30分~4時)と土・日曜日(午前9時~午後4時))

大海分館

《幼児・児童・生徒向け》
白い月の笑う夜 (仁科 幸子)
ねぶそくの牧師さん (ロアルド・ダール)
《一般書》
スピカ 一原発占拠一 (高橋 哲夫)
人生の目的 (五木 寛之)



あいお
文化
倶楽部

笑い涙の80分でした

風間杜夫一人芝居「旅の空」



12月15日(水)、午後7時から、大海総合センター「らんらん」ドームで、風間杜夫の一人芝居「旅の空」を上演しました。

演じる役者の個性・技量が全て出される一人芝居を、一流の役者である風間杜夫が見事に演じました。笑い涙の80分に入場者の皆様、ご満足いただけましたでしょうか。

一人芝居は、「らんらんドーム」での演目としてこれからも上演していきたいと思っております。情報がありましたら、あいお文化倶楽部事務局へお寄せください。

オリジナル曲(歌入り)演奏会

日時●2月27日(日)午後2時(開演)～4時

場所●大海総合センター「らんらんドーム」

内容●オリジナルの歌曲を、ピアノ、ギターの演奏やカラオケに乗せて皆さんにお届けします。出演者(歌手・演奏者)は20代から70代まで、フォークソング調から演歌調の曲まで、町内外の幅広いジャンルの皆さんにご出演いただきます。

入場●無料

主催●あいお文化倶楽部

お問い合わせ あいお文化倶楽部 ☎(984)2053

人権問題でお困りのかたへ

部落差別や外国人差別、女性差別、障害者や高齢者にかかわる差別など、毎日の暮らしのなかで起こるさまざまな人権問題でお困りのかたはいらっしゃいませんか。

秋穂町では、法務大臣から委嘱された2人の人権擁護委員さんが皆さんの相談をお受けします。

相談は無料で、秘密は固く守られます。安心してご相談ください。



人権擁護委員

米村純子さん(中条)

☎(984)4203有線4498



人権擁護委員

春穂一民さん(本町)

☎(984)2637有線3266

秋穂町ボーイスカウトでは、毎年、初日の出を拝んで新年の決意を述べます。記念すべき2000年の元旦も、好天に恵まれ、初日の出をみることができました。海上から朝日が昇ってくる間、

ボーイスカウト②

体験から学べることⅧ

ふれあい
青少年
健全育成
67



●今年もがんばろう

ボーイスカウトの指導者のかた、OBたち、そして団員と保護者は静寂な空気に包まれました。このような雰囲気や自然の美しさあるいは夜明け前の冬の寒さ、友達との語り合いなどは、なかなか体験できるものでありません。このような体験をした子どもは、みずみずしい感性が礎として心に残り、成長するにつれて大きく花開くものと思います。

12月25日(土)、中央公民館の講堂で、しめ縄飾りを作りました。はじめはぎこちない手つきだった子どもたちも、伝承教室ボランティアのかたに丁寧に教え



●丁寧に教えてもらいました

立派なしめ縄飾りが完成

伝承しめ縄作り

てもらい、上手に縄をなつてしめ飾りを完成させていました。今年自分たちで作ったしめ縄で、よいお正月を迎えられたと思います。

〈図書室からのお知らせ〉

2月の展示絵本 (民資図書室)

“いとうひろし”さんの作品をご紹介します。



●お問い合わせ 中央公民館 ☎(984)2132有線4981

介護保険制度に特別な対策が行われます

目指しているのは

介護保険法の円滑な導入・運営

平成12年4月から施行される介護保険制度については、この制度の円滑な導入・運営が図られるよう、この度、「介護保険法の円滑な実施のための特別な対策」が行われることとなりました。

介護保険法は、社会の最も基本である「家族」が長期の介護のために疲れ果てて崩壊してしまわないよう、介護の負担を国民皆で支え合う制度として制定されているところであり、この制度の基本は、変わりません。本町においては、平成12年4月からの制度の施行に向けて、準備に万全を期してまいりますので、どうぞご安心ください。特別な対策は、次の4点です。

1 高齢者保険料の特別措置

平成12年4月から9月までの半年間は、高齢者（65歳以上）の保険料は徴収しません。平成12年10月からの1年間は半額に軽減します。

2 低所得者の利用者負担の軽減

これまで（法施行前1年間）、ホームヘルプサービスを利用して所得の低い方については、利用者負担（10%）を、当面3年間は3%にし、その後段階的に引き上げます。障害者の福祉施策でホームヘルプサービスが利用されている所得の低い方などについても、利用者負担を3%にします。

3 家族介護支援対策

介護保険制度とは別に、次の家族介護者への支援事業を行います。家族介護者のホームヘルパー資格取得に対する助成

4 介護予防・生活支援事業

要介護認定で、介護保険の対象外となる高齢者をはじめ、在宅の高齢者に対して、安心して生活が送れるよう、介護予防や生活支援のためのサービスの拡充に努めます。

お問い合わせ ●健康福祉課
(☎0884)80203 有線5001



年金のお話あれこれ

国民年金コンクールで金賞を受賞

国民年金制度の周知を図るため、県などの主催で開催された「第4回国民年金作品コンクール」の書道の部で、秋穂小学校4年生の徳重裕美子さんの作品が金賞を受賞しました。

コンクールには、県内の小学4年生から6年生まで6600名の応募があり、そのなかから



●徳重裕美子さん

徳重さんが見事に金賞に輝きました。おめでとございました。

お問い合わせ ●町民課 (☎0884)80022 有線20021

ペットは責任をもって飼いまじりな

ペットは現代人の心を癒し、心を豊かにする存在として多くのかたに飼われています。

しかし、その一方で、ペットの鳴き声による苦情や、フンの処理に関する苦情やトラブルが急増しています。

鳴き声は、運動不足によるストレスによるものが多く十分な運動により解消できます。そのほかのトラブルも、飼主がペットに愛情もってしつけをすることで解消できることもあります。

しつけの行き届いたペットと暮らすことは、飼主にとっても、ペットにとっても幸せであると同時に、人と動物が共存できるまちづくりにもつながります。

ペットは、愛情と責任をもって他人に迷惑をかけないように飼いましょう。



お問い合わせ ●町民課 (☎0884)80022 有線20021

食生活改善推進協議会の
おすすめの味

生活習慣病予防
のための献立⑧

お正月も過ぎ、少し気
になるウエイトを考えた
ヘルシー献立をどうぞ。



豆腐
レタス巻き

材料(4人分)

もめん豆腐 ……1/2丁	材料A
レタス ……1個	酒 ……小さじ2
豚ひき肉 ……150g	塩 ……小さじ1/3
卵 ……1個	コショウ ……適量
しょうが ……1かけ	材料B
ねぎ ……1/3本	固形スープ ……1個
グリーンピース(冷凍) ……100g	しょうゆ ……小さじ1
水 ……2カップ	塩 ……小さじ1/5

作り方

- ①豆腐は、ふきんに包んで重しをのせ、約20分おいてから包丁の背でつぶす。レタスは、根元をねじりとり熱湯につけ、水に入れて葉を1枚ずつはがし水けをふく。しょうがとねぎはみじん切りにする。
- ②豚ひき肉に、卵、材料A、しょうが、ねぎ、豆腐の順に加えながらねる。8等分してレタスで包む。
- ③材料Bを水で煮たてて②を入れ、15分間煮てグリーンピースを加えて3分間煮る。



大根と鶏もも肉の
梅酒煮

材料(4人分)

だいこん ……1/2本	塩 ……適量
干しいたけ ……6枚	コショウ ……適量
鶏もも肉 ……1枚	油 ……適量
梅酒 ……1/2カップ	水 ……1/2カップ
	しょうゆ ……1/3カップ

作り方

- ①大根は、皮をむいて約30分蒸し、1.5cm厚さの半月切りにする。しいたけはもどし、石づきを除いてそぎ切りにする。
- ②鶏もも肉は、一口大に切り塩とコショウを振る。
- ③油で肉を炒め、梅酒、水を注いで①を加える。
- ④③にしょうゆを加え味をみながら煮汁がほとんどなくなるまで煮こんで器に盛る。

国保 **CORNER**



**生活習慣を改善して
病気を防ごう**

疾病の分類別に受診件数を見ると、秋穂町では「循環器系の疾患」が全体の4分の1を占めています。

循環器系の疾患とは、脳卒中、高血圧症、心臓病などがあり、これらは「生活習慣病」と呼ばれています。

生活習慣病には、日常の生活習慣が大きくかかわっており、これを改善することで病気を予防することができます。

日ごろから生活習慣への気配りを忘れず、病気の予防に努めましょう。

〈生活改善のポイント〉

1. 食品は栄養のバランスを考えて
2. 薄味の食事を心がけて
3. 食べ過ぎを避けて、規則正しい食生活を
4. お酒の量はほどほどに
5. ストレスをためずに上手に発散
6. 適度な運動を

秋穂町の疾病分類別件数割合 (平成11年5月診療分)

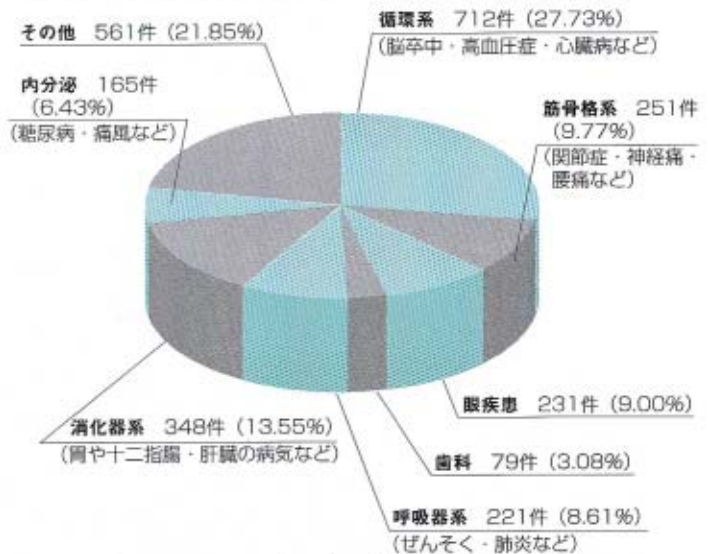

お問い合わせ ● 町民課 ☎(984)8022有線2321

ダイオキシン類対策特別措置法を施行

ダイオキシン類の排出削減などを進めるため、平成12年1月15日に「ダイオキシン類対策特別措置法」が施行されました。

本法では、廃棄物焼却炉(火床面積0.5平方メートル以上又は焼却能力50kg/時間以上)などが特定施設に指定され、設置者に届出(施行後1カ月以内)、排出基準の遵守、排ガスなどの自主測定などが義務付けられます。

届出などの詳しいことは、山口健康福祉センター環境保全課へお尋ねください。

お問い合わせ ● 山口健康福祉センター ☎083(934)2536

まちかど

無火災と消防組織の充実を願って

秋穂町消防出初式



●勇ましい観開行進

山口県消防協会会長表彰

功績章

廣海圭祐

勳章

35年勤続

河野俊明

30年勤続

松田 努

25年勤続

近藤 勝

20年勤続

吉岡秀夫

15年勤続

尾中 徹

感謝状

渡邊公智

消防団長表彰

精勤章

橋本 優

5年勤続

山本恵市

5年勤続

山本恵市

功労章

面濱裕士

勳章

10年勤続

北野利克

上田和治

上田和治

自衛隊消防団勳章

25年勤続

倉橋賢治

時兼照幸

面濱吉人

松本明真

20年勤続

原田 博

宮本利文

臼井廣巳

徳永芳夫

15年勤続

品川三郎

道中康生

為末 悟

面藤純孝

安光軍次

福江康人

大中壽祐

久保徳治

繁田恵功

藤村廣文

福江正志

田中菊次

道中正彦

中村博美

吉永 勇

福江充史

藤村篤志

平田一夫

竹繁三佐夫

山本嘉男

福江正志

濱野光明

而富俊司

長年の功績に表彰が贈られました

金子議員 藤井議員 有吉議員が特別表彰を受ける

秋穂町議会議員の金子勝吉さん(加茂)、藤井旭さん(井南)、有吉照人さん(北条)が、全国町村議会議長会より特別表彰を

受けられました。

金子議員、藤井議員、有吉議員は、町議会議員に30年以上在職されており、活発な議会活動を通じて議会の使命達成に努め、地方自治の振興発展に寄与されています。

今回の表彰は、その長年の功績に対し贈られたものです。おめでとうございました。

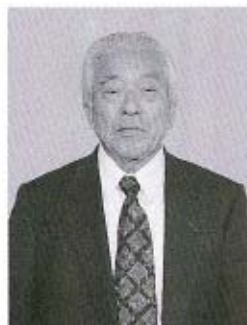

●藤井議員



●金子議員



●有吉議員



●式典の様子

松本岩男

社協 だより



ご協力に感謝します

12月6日(月)、大海総合センターで、赤い羽根チャリティらくごを開催しました。今年も、金原亨伯楽、桂文生さんがおいでくださり、会場をわかせてくださいました。この日集まった約35万円の募金は、福祉の輪づくり運動や介護保険関連など福祉の訂づくりに活用されます。



歌と踊りでチャリティ

10月17日(日)に、赤い羽根チャリティ歌と舞踊大会、12月5日(日)に、歳末たすけあいチャリティ歌と舞踊大会を大海総合センターで開催されました。町内はもとより、近隣の市町からもたくさんの人が訪れ、2日間合わせて約11万円の募金が集まりました。



温かい気持ちありがとう

12月17日(金)、共同作業所「夢工房」が、第一生命労働組合山口支部より、165,000円の寄付をいただきました。この寄付金は、第一生命労働組合が行った行事でのバザーの収益を寄付しているもので、昨年台風で倒壊した共同作業所の再建資金として活用します。ありがとうございました。



●清水陽一郎君

読書感想文 コンクールで 教育長賞を受賞

第45回山口県読書感想文コンクールで、秋穂小学校3年生の清水陽一郎君(下村)が、山口県教育長賞に選ばれました。「いのちを感じる心を持ちたい」と題した作品は、課題図書「コカリナ」の感想文で、清水君の実体験などもおり込まれたすばらしい内容です。その全文を紹介します。

ぼくは、三年生になってからはじめてリコーダーをなっていました。さいしょは、むずかしいかなと思っていました。けれど、いろいろな曲をみると、すぐに上手になって、いろいろな曲がふけるようになりました。ふいているうちに、息の強さやリズムによって、ずいぶん音色が変わることに気がつきました。それに、やさしくふこうという気持ちで音を出すと、やわらかい音色になることも気づきました。ゆいゆいがふくコカリナの音色も、ゆいの気持ちとそのままたえるようにひびくのかなと思えます。自分しようかいのかわりにコカリナをふいた時も、みんなと仲よくなりました。そして、わたしのふるさとコカリナを知ってほしい。という、ゆいの気持ちをコカリナの音にのせてクラスの友だちの心にとどけたのだと思います。また、それは、イタヤカエデのいのちを大切に感じているゆいだからこそ、できたことなのかもしれません。

たおされ、道路が作られました。そのおかげで人間の生活はべん利になったところがあります。でも、ほんたいに、たくさんのおじいさんやのちが形をかえてしまったこともわすれてはいけません。同じようなことが、ぼくのどんなりの町でおこっています。二〇〇一年に開かれる未来はくのために、山の木がシヨベルカーでたおされたり、山がけずられて道路が作られたりしています。その動くすがたは、かいじゅうみたいです。また、会場となるかんたく地にもダンブカーが出入りして、土を運んでいます。ぼくは、その様子を見て、むかしあった海のことをいつも話していた、しようのおじいさんのことを思い出しました。井戸を海の入口だと言って大切にしていたおじいさんは、井戸が土でうめられてから、心の耳にもふたをしてしまいました。でも、おじいさんは、今、目の前に見えない物のいのちでも感じることが出来る人です。おじいさんなら、かんたく地の下に海のいのち

ちを感じる事ができるのかなと思いました。そして、未来はくの会場に運ばれてくる土の中にも山のいのちを感じるのかなと思いました。海のいのちと山のいのち。未来はくの会場には、いのちが集まってきている。う思うと、少しはダンブカーたちがたのしく見えました。

この本を読んで、ぼくは、しようのおじいさんのように、多くのいのちにかまわれて生活しているというのを感じられる心を持ちたいと思うようになりました。その気になれば、土の中のカプトムシのよう虫の声だって聞こえる、そんな心の耳を持ちたいです。おじいさんやしようにとって、シイの木の空の舟は、たくさんのおじいさんを感じることでできる場所なのかもしれません。しようのおじいさんは、これからどんどん元気になれると思います。なぜなら、ゆいとしようがふくコカリナの音色が、おじいさんの心の海のさざ波となつてひびいてくると信じているからです。



■お問い合わせ 秋穂町コミュニティセンター
(☎984)2130有線2414)

工作教室
つるでかこ作り

ミニ門松作りに挑戦



12月26日(日)、お正月用のミニ門松作りに挑戦しました。参加者は、伝承グループの指導のもと、立派な門松を完成しました。

写真上●門松が完成しました
写真左●小さいけれども立派な門松です



楽しかったよ みかん狩り

12月12日(日)、渡邊公智さん(日地)のみかん園で、みかん狩りを楽しみました。

写真左●おいしそうだな

2月のにこにこ行事

- 6日(日)つるでかこ作り ●午後1時より
- 13日(日)第18回将棋大会 ●午前9時30分より
- 26日(土)工作教室 ●午後1時30分より

にこにこクラブ児童募集



秋穂町コミュニティセンターでは、留守家庭などの児童健全育成を図るため、「にこにこクラブ児童」を募集します。

対象児童

両親が共働きなどで家庭内で保護育成することのできない児童(小学1年生から3年生まで)

活動内容(目的)

遊びを通して児童の自主性と協調性を養う

登館期日・時間

毎週火曜日から金曜日までの下校時からセンター閉館時まで

申込方法・期限

センター備え付けの申込用紙で、2月22日(火)までにお申し込みください。

これからの 幼児教育を考える

子どもを見つめるゆとりを

先日、あるお母さんから電話がありました。それは、「数字の唄」を教えてほしいという内容でした。理由を聞いてみますと、3年保育の子どもがなかなか数をおぼえないので、「数字の唄」で教えることを思いつかれたらしいのです。

そのお話を伺い、私は、それよりも節分が近いので、家族でお面を作って「鬼はそと。福はうち」と豆まきをしながら、楽しく歌を歌ったほうがよいのではとお話しました。

子どもには、個人差があります。ですから、何歳になったのにできないと心配する必要はありません。そう考える前に、いろいろなことを子どもに経験させておくことが大切ではないでしょうか。

実際に物事を経験させることで、幼児の心と体に刺激を与え、それまでできなかったことでもできるようになることもあります。さて、園生活では、これはだめ、あれもだめと、こと細かな指導は行いません。それは、園では、できる、できないの評価を行わないからです。それを勘

違いして、家庭で、子どもの相手をしないかたもいらっしゃるようです。

考えてみれば、子どもが園から帰宅して寝るまで教時間しかありません。せめて、子どもが起きている間は、子どもを見つめるゆとりが欲しいものです。「お母さん、この絵本読んでいっしょに遊ぼう」と言っている時は、いっしょになって心と体でふれあってください。

台所の片付けができなくても子どもが寝てからでもできます。それよりも子どもに付き合っただけが大切です。

家族にかまってもらえた子どもは満足感に浸り眠ることができ、それができないと、子どももヒステリーを起こしてしまいます。

このバランスがきちんとできている家庭は、いきいきとしているようです。

下村 高木 芳子



私は、山口県の小郡駅の南方二里ぐらゐの秋穂という町の出身だが、私は、その「名誉町民」である。「名誉市民」という事はよく聞くが、名誉町民とはあまりきかぬ名だが、私はとにかくその名誉町民である。

人口一万内外の町で、こんな称号を私にくれたのである。私がその第一号であつて、つづく第二号はまだあらわれていない。こんな田舎で、かかる称号を受けることは私としてはこの上なく嬉しい。何ら政治的の動きもなく、自然発生のようになつた話だから、私

先月号に引き続き中村茂子さんのエッセイ(後編・秋穂名誉町民の思い)を紹介します。

生前小林和作先生は、秋穂町の名誉町民となられたことをどのように受けとめておられたのでありましょうか。

それは、次に掲げる八樹会展に寄稿された小林和作先生の文章で察することができます。

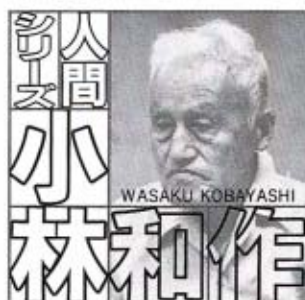

第13回 「あいお」への思い
(後編・秋穂名誉町民の思い)

は辞退もせずに受けた。いろいろの点から考えて、画家で私ほど郷里で親しまれる人物が少ないかと思っている。

このように、秋穂町の名誉町民であることを八樹会の寄稿文の中で、堂々と述べておられたことは、先生ご自身心から喜ばしく受けとめられ、ご逝去の日まで絵を描き続けられた芸術家としての心の支えとなっていたのではないのでしょうか。

生誕の地、秋穂がもたらす親愛の情は、数多い作品の根底に潜む独特の耀きを放ち、私たちに大自然の無限の美しさを見つめ直させ、また何かを語りかけているように思えてならないのです。

時代は移り21世紀を迎えようとしている今、秋穂町名誉町民「小林和作先生」のスケールの大きい人間性とその作品を通して、今後の秋穂町のますますのご発展を祈つてやみません。

山口市在住 中村 茂子

消費生活相談事例

折とうをすれば息子が
大学に合格できると言われた

相談

息子の大学受験について心配していたところ、折込広告の「悩みごと相談」が目に入り会場へ出かけた。そこで占ってもらったら、「今は合格点に少し足りないが、折とうをすれば合格できる」と150万円の折とう料を請求された。家に帰り夫に相談すると反対されたが、合格できるのなら払ってもいいと思う。先方は、「今日中に折とう料を納めないと言に合わない」と言うが、信じて折とう料を払うべ

きたらうか。

処理

折とうで本当に心配ごとが解決するかどうかはわからない。不安であれば、はっきり断わるように助言した。

ワンポイント講座

人間は、誰もが少なからず不安や悩みをもっており、中には事例のように、家族についての深刻な悩みを抱えている人もおおいいます。

このような人々の不安や悩みにつけ込む「靈感商法」の被害が後を絶ちません。

靈感商法の典型的な手口は、不安や悩みを抱えて相談に訪れ

ると「あなたのまわりには悪霊がついている。取り除かなければいつまでも不幸が続く」などと言って、人の心を不安に陥れ開運するために必要などと、高額な折とう料・献金・浄財の支払いや、印鑑・数珠・つばなどの購入を迫るといったものです。私たちは、自分自身では解決が困難な不幸・悩み・不安を抱えるとなにかにすがりつきたくありませんが、それらは高額な折とう料の支払いや印鑑などの購入で解決するものではありません。自分の運命を切り開くのは、自分自身の心の持ち方や努力ではないのでしょうか。

相談窓口

山口県消費生活センター

(☎0833(924)0999)

企画課

(☎(984)80266有線5031)

「ふるさと通信」会員を募集



ふるさとを遠く離れた家族や知人に、ふるさとの便り「広報あいお」を送りませんか?

たのSEA秋穂づくり推進協議会では、ふるさと通信の第13期会員を募集します。

この会員になると、ふるさとの新鮮な情報を掲載した「広報あいお」を1年間(月1回・年12回)お送りします。

ふるさとの便りをいち早くお届けする「ふるさと通信」をぜひ、ご利用ください。

申込方法

郵送の希望先とあなたの住所・氏名・電話番号を明記し、郵送料(切手・現金・為替のどの方法でも結構です)を添えて〒754-1192吉敷郡秋穂町役場内「たのSEA秋穂づくり協議会」ふるさと通信係までお申し込みください。

送付期間

平成12年4月~平成13年3月

郵送料

1,500円(年間)

申込期間

2月25日(金)まで

お問い合わせ

企画課(☎(984)80266有線5031)

21世紀の まちづくりのための

町民アンケートの集計結果をお知らせします



回答者の内訳（回収率53.5%）

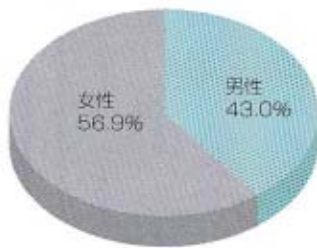

町では、平成13年度（2001年）を初年度とした新しい「総合計画」の策定を進めています。その一環として昨年、20歳以上の町民のかたを対象に「町民意識調査」を実施しました。ここでは、そのアンケート結果の概要についてお知らせします。

アンケートから皆さんの意見を反映します

総合計画の策定にあたっては、町民の皆さんのご意見や提言が十分に反映された計画とするために、意見の募集を行い、皆さんといっしょになった総合計画づくりを目指していきます。

集計結果が示す皆さんの望みは

町民アンケート調査の意見集約の傾向としては、「自然環境を守りながら、下水道をはじめとした生活環境基盤整備を充実させ、公共交換機関、医療施設・福祉サービスの充実した住みよいまちづくり」を多くの町民の皆さんが望まれていることがうかがえました。

今後とも、町民の皆さんが、将来にわたって快適で暮らしやすいまちづくりを推進していくために、皆さんのご意見を取り入れながら総合計画の策定を進めていきます。

お問い合わせ ● 企画課

☎ 0880(4)00026 有線50331

町の生活環境について

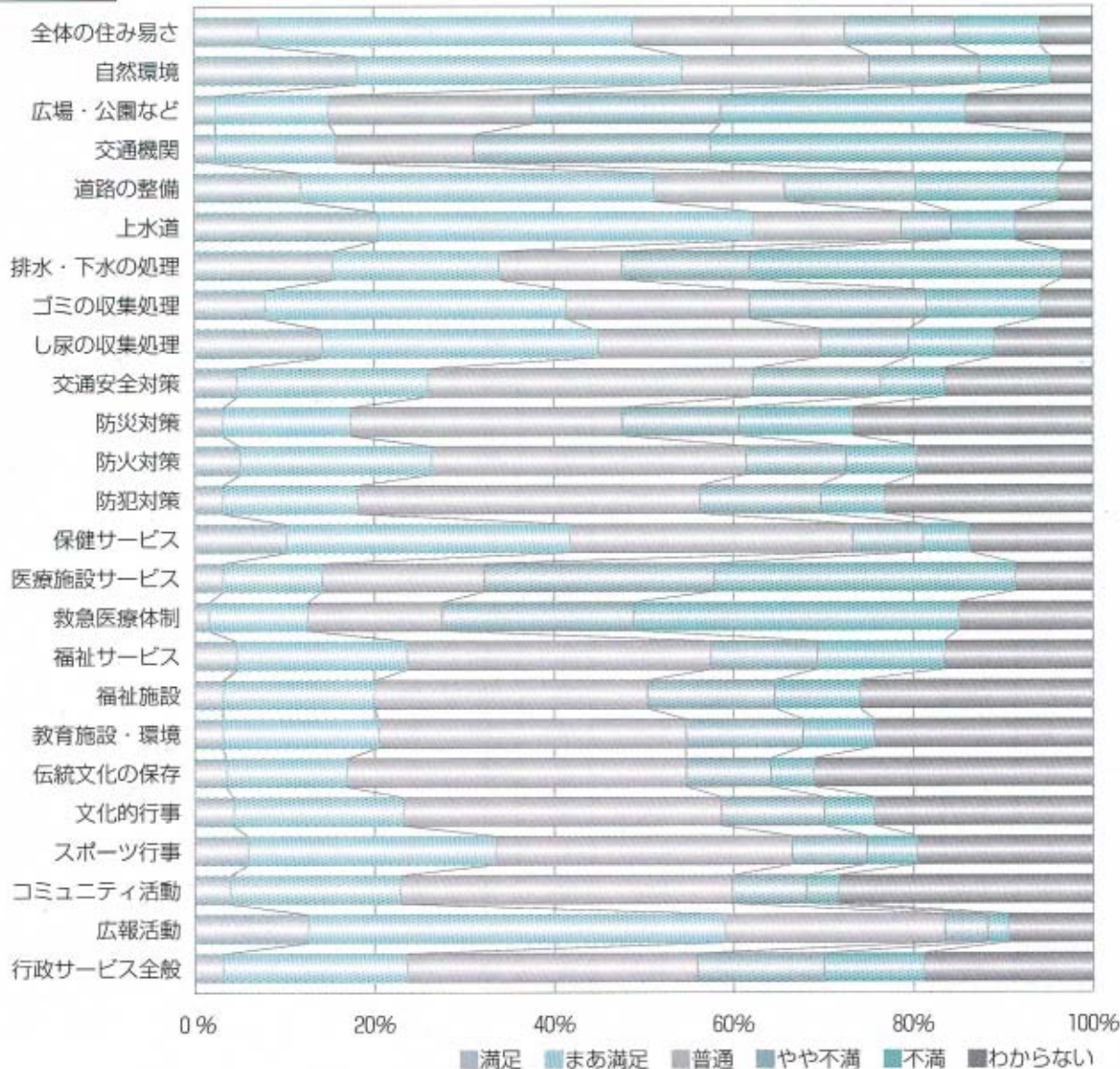

将来の発展方向（2つ以内）

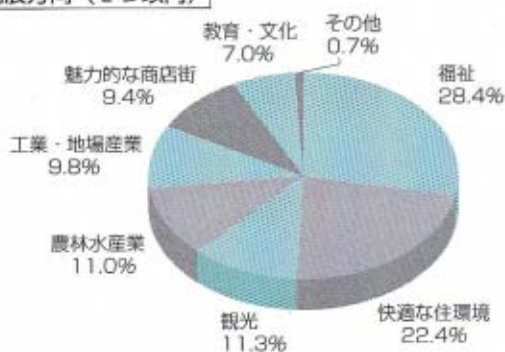

当面の重点施策（2つ以内）

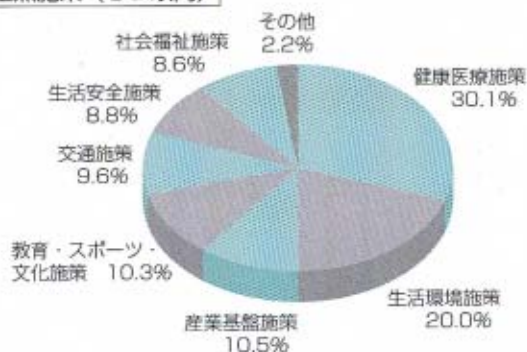

写真●工事が進む「特別養護老人ホーム」

町行政・まちづくりに対する意見や要望（326件）

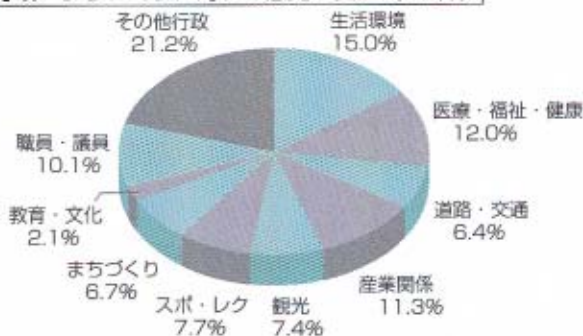

申告相談は2月16日(水)から

3月15日(水)までです

申告は正しくお早めに

確定申告

申告書
自分で書いて
お早めに

早めに窓口で
便利な郵送で

申告と納税は、正しく、お早めに。

所得税・事業税・住民税
3/15(水)まで

消費税・地方消費税
3/31(金)まで

税務課・市町村

所得税の確定申告を
しなければならぬ人

〔一般の人〕

- ▼商業・工業・医業・農業・漁業などを営んでいる人
- ▼地代・家賃・配当・不動産の売却などの所得のある人
- ▼平成11年中の各種の所得金額の合計額が基礎控除(38万円)・その他の所得控除の合計額を差し引き、計算した税額が「平成11年分特別減税額」の合計を超える人は、必ず申告しなければなりません。

〔サラリーマン〕

- ▼サラリーマン(給与所得者)の場合は、年末調整によって精算されるので、申告の必要はありませんが、次のような人は申告しなければなりません。
- ▼給与の年収が2000万円を超える人
- ▼給与以外の所得が20万円を超える人
- ▼2カ所以上から給与をもらっている人

町民税の申告を
しなければならぬ人

平成12年1月1日現在、秋穂町に住んでいる人で、平成11年中に所得があった人は、申告をしなければなりません。ただし、町民税の申告が必要な人でも、所得税の確定申告

月日	曜日	時間	会場
2月16日	水	午前	会場
2月17日	木	午後	
2月18日	金	予備日	町役場 第1会議室
2月21日	月	上本町・本町・祇園町西	
2月22日	火	天	町役場 第1会議室
2月23日	水	税務署来庁案内者	
2月24日	木	濁	町役場 大海支所
2月25日	金	予備日	
2月28日	月	大河内	町役場 大海支所
2月29日	火	神	
3月1日	水	北	町役場 大海支所
3月2日	木	南	
3月3日	金	小	町役場 大海支所
3月6日	月	山	
3月7日	火	先	町役場 大海支所
3月8日	水	中	
3月9日	木	下	町役場 大海支所
3月10日	金	予備日	
3月13日	月	日	町役場 大海支所
3月14日	火	地	
3月15日	水	割当日に申告が済んでいないかた	町役場 第1会議室

所得税の還付申告は
お早めに

住宅取得等特別控除や医療費控除などの還付申告は、1月よ

をした人や、給与所得(1カ所)だけの人で勤務先からの給与支払報告書(源泉徴収票)が町長に提出されている人は、申告する必要はありません。

申告相談のときに
準備するもの

申告相談を受ける人は、その申告の内容によって、準備するものが違います。それぞれの内容にあったもの

り各税務署で受け付けています。詳しくは、税務署へお問い合わせください。

今年も町民税の申告・所得税の確定申告の時期になりました。

申告相談は、2月16日(水)から3月15日(水)まで、それぞれの会場で受け付けます。

忘れずに申告しましょう。

生活習慣病予防週間 2月1～7日

生活習慣病を防ぎましょう

生活習慣病とは

疾病の発症や進行には環境、遺伝などいろいろな要因が関与していますが、「食習慣」「運動習慣」「休養の取り方」「嗜好」などの生活習慣も、糖尿病、高血圧、がん、脳卒中、心臓病など多くの疾病の発症に深くかかわっていることが明らかになっています。

病気の予防対策は、次のようになっています。

●1次予防

健康を増進し発病を予防する……一人ひとりが健康的な生活習慣を自分で確立する

●2次予防

病気を早期に見出し早期に治療する……健康診断の普

及・確立が中心

●3次予防

病気がかかった後の治療・機能回復・機能維持……リハビリテーションを含む医療体制の整備

生活習慣病とは、成人病と呼ばれていたときの2次予防に重点をおいていた対策に加えて、生活習慣の改善を目指す1次予防対策を推進するために導入した概念です。

食生活・運動・休養

生活習慣病の予防には、「バランスのとれた食生活」「適度な運動」「十分な休養」が大切です。

◇主食、主菜、副菜をそろえ、さまざまな食品をバランス

を申告会場に忘れずに持って来て下さい。

なお、申告相談の日程は、右記のとおりです。

- 申告書が届いている人は、その申告書
- 国民年金・厚生年金などの受給者の人は、社会保険庁の発行する源泉徴収票
- 給与所得のある人は、源泉徴収票
- 雑損控除を受ける人は、り災

良く食べましょう。

◇1日1万歩を目標に、まず歩くことから始めましょう。

◇自然とのふれあいで、健康の息吹を感じましょう。

◇禁煙・節酒は忘れずに。

自らの意志で、生活習慣病を防ぐことを心がけたいものです。



助役 教育長が 選任されました

平成11年12月17日付けで、秋穂町助役に緒方甫さんが選任されました。

また、平成11年12月20日付けで、秋穂町教育委員会教育長に山本嘉男さんが選任されました。



緒方助役



山本教育長

- 証明書(町役場総務課で発行)・写真・被書を受けた住宅家財の見積書又は領収書
- 医療費控除を受ける人は、支払った医療費の領収・明細書、保険などで補てんされる金額の明細書
- 生命保険料控除のある人は、支払保険料の証明書
- 損害保険料控除のある人は、支払保険料の証明書
- 住宅取得等特別控除を受ける

チャイルドシートの使用義務化 <警察庁>

平成12年4月1日から、自動車の運転者はチャイルドシートを使用しない6歳未満の幼児を同乗させてはならないこととされ、違反者には基礎点数1点が付されることとなります。



人は、登記簿謄(抄)本、住民票の写し、売買契約書、住宅取得資金に係る融資額の償還金又は年末残高証明書など

●申告により税金が還付となる人は、本人名義の預金の口座番号

お問い合わせ ● 税務課
(☎)9848024 有線5011



募集

皆さんからの作品・情報など
お待ちしております。

このコーナーでは、皆さんの書いた
随筆・詩・イラスト・短歌や、皆さんの
撮った写真、地域の情報や愉快な仲間
たちの情報を募集しています。

また、「わが家のプリンス・プリンセス」
の写真も募集しています。
奮ってご応募ください。

お問い合わせ
企画課 (☎984)8026有線5031)



わっ、まわった

東幼稚園のみんな
お正月は、こまをまわして遊びました。
だれのこまがいちばん長く回るかな。

**わが家の
プリンス・プリンセス**

こと な ちゃん
浜内 倉橋さんちの **琴奈** (1歳)
プリンセス

Message
メッセージ

明るく、元気な子に育ってね。

お母さんのゆかりさん



**2月7日
北方領土の日** <総務庁>



12月22日(水)、秋穂町役場で、
岡廣勤二さん(下村・平成11年
10月4日逝去)の、勲五等瑞宝
章の伝達式が行われました。
岡廣さんは、昭和21年に秋穂
町に奉職され、平成2年からは、
秋穂町助役として職員の先頭と
なり、その豊富な見識と卓越し
た行政能力を駆使し、町政発展
のために大きく寄与されました。
この度の授章は、その豊富な
経験と功績をたたえ贈られたも
のです。



表彰伝達式の様子(右が長男の岡廣任仕さん)

**故岡廣助役が
勲五等瑞宝章を授章**

他市町の情報
コーナー

COARE 掲示板

山口県中部地方拠点都市地域整備推進協議会
(山口市・防府市・小郡町・秋穂町)

イベントなどの名称	日時・場所	お問い合わせ
須川展也シネマ・サクソフォン・ パラダイス	2月13日(日) 午後2時開演(1時30分開場) 入場料 S指定席4,000円 A指定席3,500円 自由席一般2,500円 自由席小中学生2,000円 ※当日は各500円高	山口市民会館大ホール やまぐち市民文化の会事務局(山口市民会館内) ☎083(923)1000
おごおりフリーマーケット	2月20日(日) 午前9時~午後2時 JR小郡駅北開発用地	福祉の店アミーチ ☎(972)2239
防府お針祭り	2月8日(火) 午前10時~ 防府天満宮(お針家 参集殿、秀松庵) 内容●祭典と式典 ●名工技鑑賞 ●お針競技 ●記念公演 ●作品展示 ●手づくり実演即売会 など	防府市観光協会 ☎0835(25)2148

くらしを1日教室 考える

環境ホルモンについて

① ホルモンってなに

ホルモンとは、生物の体内で恒常性の維持や成長・発育の際の組織（または器官）間の情報伝達に使用されています。

ホルモンは、主に、脳下垂体・甲状腺・副腎・脾臓・胃・腸・心臓・脳で生産しており、ペプチドホルモン（インシュリン・生殖腺刺激ホルモンなど）と、ステロイドホルモン（性（男性・女性）ホルモン・副腎皮質ホルモンなど）の2つのタイプに分けられます。

② 環境ホルモン問題とは

最近では、人間が合成した科学物質の中に、人間の体（または生物）のなかでホルモンと同じ働きをするものが見つかっています。人間（または生物）が、このような化学物質を体内にとりこむと、過去に出会ったこと

がないため全く無防備の状態となり、さまざまな影響を受けてしまいます。

最近、自然界に生息する野生生物にさまざまな生殖異常（生殖器の異常や生殖能力の衰退）が見られますが、これらも人間が知らずに排出した科学物質が環境ホルモンとして野生生物に作用しているのではないかと危惧されています。

③ 環境ホルモンの作用

環境ホルモンは、次の4つの場合にホルモン調節の仕組みを乱すと考えられています。

- ① 組織でホルモンを認識する受容器に直接働く。
- ② 組織でホルモン受容器以外の場所に作用し、間接的にホルモン調節の仕組みを乱す。
- ③ ホルモンを分解する仕組みを阻害し、その結果としてホルモン調整の仕組みが乱される。

モニターさんのひとこと

近い将来、環境ホルモンをはじめとする多くの有害物質の研究が急速に進展すると予想されますが、その情報は、現在の情報公開の流れに沿って、私たちに知られることでしょうか。その時に、情報的的確に判断できる知識を身につけ、適切に対処できるようにしておきましょう。



田原啓子さん（日地）

④ 対処方法はあるの

④ ホルモン調節の仕組みには作用しないが、体内のほかの仕組み（たとえば、神経や免疫の仕組みなど）に作用し、その影響が間接的にホルモン調節の仕組みに及ぶ。

現在、環境ホルモンが「どの程度の濃度含まれ」、それが「どの程度の濃度で作用するか」は、ほとんど分からない状況のため、確な対処は不可能と考えられています。

しかし、「同じものを毎日食べ続けられない」、「疑わしい物質が遊離してくる食品は使わない」ことで、比較的高い濃度で環境ホルモンが含まれる食物を長期にわたって食べることを防ぐことができます。

大海・秋穂郵便局

郵便局 だより

ご存知ですか？EMS

世界約120ヵ国・地域に届ける高品質国際郵便サービスです

EMSは最優先でお取扱い

お引き受けしたEMSは、いちばん早いフライトを使ってお届け。地域によっては翌日にお届けします。
（物品の場合は、通関検査のため若干遅れることがあります。）

だんぜんお得な料金

中国900円・米国1,200円・英国1,500円〔料金は300gまでの書類・物品を送る場合のもので、詳しくは料金表をご覧ください。〕

ご利用の条件

- EMSの大きささと重さ（※）
A + (B + C) × 2 = 3m以内
A = 1.5m以内 重さ30kgまで
- ※ 国によって異なる場合があります。
（重さが20kgを超えるEMSは普通郵便局でお取扱いいたします。）

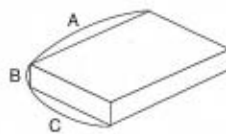

- 郵送禁止品以外は何でも送れます（一部制限が異なる国があります）。なお、貴重品（現金・宝石類など）は送ることができません。
 - 初回のご利用の際には簡単な手続きが必要になります。
- 郵便物が破損したり、届かなかった場合には、200万円を限度として実損害を賠償します。（この場合、お申し出になる損害要償額に応じた追加料金が必要になります。）

家屋を取り壊したら連絡を！

固定資産税は、毎年1月1日に、土地・家屋・償却資産を所有している人に課税される税金です。

課税誤りをなくするため、住居・倉庫などの一部又は全部を取り壊された場合は、税務課固定資産評価係へご連絡ください。

連絡後、町職員が確認を行うため、現地調査にお伺いいたします。

お問い合わせ ● 税務課
☎ (984) 8024 有線5011



等教育学専攻 (15人) 幼児教育学専攻 (若干名) ②電子情報学科 OAビジネスコース(15人) 情報システムコース (15人) 出願期限 3月17日(金)まで
お問い合わせ 山口短期大学 (☎0835(32)0138)

中小企業勤労者共済制度をご存じですか

月々わずかな掛金で、死亡・障害・入院・住宅災害などの事態に対してセットで保障し、さらに、結婚・出産・銀婚・小中高校入学祝金も給付します。
掛金 (1人月掛)

型	種	掛金	(例)交通事 故死亡の給 付金額	加入年齢
1	型	450円	240万円	満15歳以上
2	型	900円	480万円	満65歳未満
3	型	1,500円	720万円	
4	型	2,000円	1,000万円	満15歳以上 満50歳未満
	高齢者型	450円	100万円	満65歳以上 満71歳未満
	ファミリー型	500円	200万円	満65歳未満

従業員の福利厚生面をより充実させるためにお勧めします。なお、事業主が従業員のために共済掛金を負担された場合は、税法上の必要経費として算入できます。

お問い合わせ 秋穂町勤労福祉共済会 (☎(984)8026有線5031)

中小企業金融対策のご案内

厳しい経営環境にある中小企

業に円滑な資金供給を確保するため、中小企業金融対策を次のとおり拡充しました。

①貸し渋り対応特別保証制度の取扱期間が1年間延長され、平成13年3月31日までとなりました。

②中小企業金融安定化特別保証制度に従来の貸し渋り対応分に加えて、創業関連保証(創業者向け)及び経営資源活用関連保証(ベンチャー企業向け)の取り扱いを平成11年9月1日から開始しました。

③金融環境変化対応特別貸付制度などの取扱期間が1年間延長され、平成13年3月31日までとなりました。

④政府系中小企業金融期間の金利減免措置の取り扱いが1年間延長され、平成12年10月18日までとなりました。

お問い合わせ 山口県中小企業課 (☎083(933)3188)

2月29日までにご使用ください



秋穂町商工会発行の「期限付商品券」の使用期限は、2月29日(火)までです。未使用のかたは、お早めにご使用ください。
お問い合わせ ●秋穂町商工会 (☎(984)2738有線2382)

2月のし尿収集予定

山口公衆衛生協会 (☎083(922)1746)

地区名	予定日(日)
大河内北	7・8
大河内南	7・8
天神町	9・14
浜中	9・14
北条	14・15・16
中条	14・15・16
井南	15
浜内	15
赤崎	15
日地	17・18

※小郡衛生秋穂社 (☎(984)4159) 吉南衛生社 (☎(973)1250) については、直接、確認ください

飼えなくなった犬・ねこの引き取り

日時 ● 2月23日(水)
午前 8 時30分～ 8 時50分
場所 ● 町役場・町役場大海支所

●引き取りを希望されるかたは、引取日の前日までに電話で予約してください。●当日は、印鑑(犬の場合は鑑札も)を持参してください。

●2月は、山口県動物愛護センター(山口市陶)で開催する子犬・子ねこの譲渡会はありません。

お問い合わせ 町民課 (☎(984)8022有線2321)

町税の納期

固定資産税 …… 4 期分
国保税 …… 9 期分
納付期限 …… 2月29日(火)

土曜当番医表 (午後7時～10時)

月/日	内科系	外科系
2/5	はまもと小児クリニック ☎ (973)0616	相川医院 ☎ (986)2177
12	よしかね循環器内科 ☎ (973)8181	村田外科胃腸科 ☎ (972)7100
19	岡村医院 ☎ (973)2053	嘉村外科医院 ☎ (972)2513
26	阿知須同仁病院 ☎ 0836(65)5555	小林外科医院 ☎ (973)1515

2月の当番医

突発事項のため当番医を変更することがあります。

休日当番医表 (午前9時～午後6時)

月/日	内科 I	内科 II	外科
2/6	池田医院 ☎ (972)1002	阿知須共立病院 ☎ 0836(65)2200	嘉村外科医院 ☎ (972)2513
11	林病院 ☎ (972)0411	阿知須同仁病院 ☎ 0836(65)5555	相川医院 ☎ (986)2177
13	田中内科医院 ☎ (972)2325	阿知須同仁病院 ☎ 0836(65)5555	村田外科胃腸科 ☎ (972)7100
20	小児科柳澤医院 ☎ (973)3121	田村内科 ☎ (989)4749	小林整形外科 ☎ (972)2887
27	岩崎クリニック ☎ (973)0637	小野医院 ☎ (984)2353	阿知須同仁病院 ☎ 0836(65)5555

お知らせ

INFORMATION

人の動き (1月4日)



人口
8218人



男 3920人



女 4298人

内訳

増加分 出生 4人 転入 9人 計 13人

減少分 死亡 8人 転出 13人 計 21人

世帯数 2637世帯

トピックス TOPICS

七草がゆで無病息災

1月7日(金)、秋穂町コミュニティセンターで「七草がゆを食べる会」が行われました。

秋穂町生活改善実行グループ連絡協議会の皆さんが作った美味しいおがゆは、センターを訪れた親子連れなどに無料でふるまわれました。



2月の保健行事

食生活改善推進員養成講座

日時▶ 3日(木)午前9時30分～午後1時30分

会場▶ 中央公民館

対象者▶ 食生活改善推進員養成講座受講者

持ってくるもの▶ エプロン・三角巾・米0.5合

育児相談

子どもさんのからだのこと、こころのこと、気になることは何でもご相談ください。身長・体重測定も行っています。

日時▶ 8日(火)午前9時30分～11時30分

会場▶ 大海総合センター健康相談室

対象▶ 乳幼児とその育児者

健康相談

血圧測定・体脂肪測定・健康診査の結果説明など、保健婦が生活習慣病のアドバイスをします。

期日・会場▶〈定例〉9日(水)大海総合センター健康相談室
〈巡回〉▶ 23日(水)黒瀧北公民館
時間▶ 午前9時30分～11時30分

機能訓練

“ふれあいのつどい”

“自分のできることは自分でしよう”“外へ出かけよう”を目標に、作業療法士による体操やレクリエーションを楽しみます。

日時▶ 17日(木)午後2時～4時

会場▶ 大海総合センター健康相談室

会費▶ 100円
対象▶ 病気などで体の機能の低下しているかたで維持・回復をしていきたいかた

おやこたいそう

寒さのきびしい時期、家の中に閉じこもっていませんか。インストラクターの指導により親子で思いっきり体を動かし、カゼを吹き飛ばしましょう。

日時▶ 18日(金)午前10時30分～11時30分

会場▶ コミュニティセンター
会費▶ 300円

催し・募集 お知らせ

司法書士無料法律相談を開設

山口県司法書士会では、司法書士による無料法律相談を開設します。

開設日時 毎月第2・第4土曜日 午後1時～5時(希望者は事前に電話予約をお願いします。)

相談内容 不動産の登記・会社の登記・裁判所提出書類

お問い合わせ 山口県司法書士会 (☎083(924)5220)

山口県立盲学校の 仮入学・入学検査を実施

山口県立盲学校では、平成12年度の仮入学・入学検査を実施します。

実施日 3月2日(木)

会場 山口県立盲学校

設置学部 幼稚部 小学部 中学部 高等部(普通科・理療科)

入学対象 ・目が全く見えないかた・矯正視力が0.3未満のかた・高度の視機能障害のあるかた ※中途失明のかたの年齢制限はありません

お問い合わせ 山口県立盲学校 (☎0832(32)1431)

山口短期大学の 社会人入学生を募集

山口短期大学では、生涯学習推進の一環として、社会人入学生を募集しています。

募集人員 ①児童教育学部 初

秋穂町の交通事故発生状況

12月31日現在

人身事故発生件数…37件(+5)

死亡事故発生件数…2件(+2)

物損事故発生件数…115件(+4)

※年の累計()内は対前年比

ご冥福を祈ります(敬称略)

地区	氏名	年齢	逝去の日
東本町	大黒 政夫	52	12月8日
中野	村田チサト	92	同月9日
花香北	藤瀬 ツチ	86	同月15日
大河内南	吉永 盛治	72	同月16日
黒瀧南	内田ヒフミ	74	同月17日
大河内南	中嶋 ミキ	95	同月25日
祇園町	大田ヨシ子	87	同月26日
海岸通	紀 嘉一	82	同月26日
天神町	廣中 サト	79	同月30日

(12月1日～12月31日届出)

2 月のカレンダー

2000. FEBRUARY · 如月 きさらぎ

1 火	16 水
2 水	17 木 ・機能訓練"ふれあいのつどい"㊦ 14:00~16:00
3 木 ・食生活改善推進員養成講座㊦ 9:30~13:30	18 金 ・補聴器の修理㊦ 8:40~9:10相愛 ・補聴器の修理㊦ 9:40~10:10相愛 ・おやこたいそう㊦ 10:30~11:30
4 金 ・補聴器の修理㊦ 8:40~9:10メガネの田中 ・補聴器の修理㊦ 9:40~10:10メガネの田中	19 土 ・絵本の読み聞かせの会(園児・低学年向け)㊦ 15:30~
5 土	20 日
6 日 ・つるでかご作り㊦ 13:00~	21 月 ・心配ごと相談㊦ 10:00~15:00
7 月	22 火
8 火 ・育児相談㊦ 9:30~11:30	23 水 ・健康相談(黒潟北公民館) 9:30~11:30 ・飼えなくなった犬・ねこの引き取り㊦㊦ 8:30~8:50
9 水 ・絵本の読み聞かせの会(幼児向け)㊦ 10:30~ ・健康相談㊦ 9:30~11:30	24 木
10 木 ・心配ごと相談㊦ 10:00~15:00	25 金 ・補聴器の修理㊦ 8:40~9:10県補聴器センター ・補聴器の修理㊦ 9:40~10:10県補聴器センター
11 金 ・建国記念の日 ・絵本の読み聞かせの会(幼児向け)㊦ 10:30~	26 土 ・工作教室㊦ 13:30~
12 土 ・フラワーデザイン講習会㊦ 9:30~11:30	27 日 ・オリジナル曲(歌入り)演奏会㊦ 14:00~16:00
13 日 ・第18回将棋大会㊦ 9:30~ ・秋穂町女性のつどい㊦ 9:30~	28 月
14 月	29 火
15 火	

役……町役場(☎984)2121 公……中央公民館(☎984)5321・(984)2132 民……歴史民俗資料館(☎984)5003
 総……大海総合センター(大海支所を含む各施設)(☎984)2053 老……老人福祉センター(☎984)2549
 中……秋穂中(☎984)2114 秋……秋穂小(☎984)2250 大……大海小(☎984)2253
 消……コミュニティセンター(☎984)2130 消……コミュニティ消防センター