

# 白銀の世界を楽しむ

中央公民館 スキー教室

2月6日(日)、広島県の大佐スキー場で「秋穂町スキー教室」を行いました。

当日は、早朝からの出発にもかかわらず40人の参加者が集まりました。

参加者は、スキー場に到着するやいなや、元気いっぱい思い思いのシュプールをゲレンデに描き、雪焼けて顔が真っ赤になるくらい、スキーを楽しみました。

## もくじ C・O・N・T・E・N・T・S

- 2-3 このように使いました36億円  
**平成10年度 決算**
- 4-5 ひとり -学習- スポーツ -趣味- ボランティア  
**みんなの公民館 ほか**
- 6 居宅ケアプランの  
提出はお済みですか
- 7 犬の登録と狂犬病予防注射  
犬も大切な家族。必ず受けましょう ほか
- 8-9 **税の告知板 ほか**
- 10 秋穂町コミュニティセンター  
**にこにこ通信 ほか**
- 11 **シロースの創作 ほか**
- 12-13 3月1日から7日までは春の全国火災予防運動  
消火栓付近での駐車はやめましょう ほか
- 14 **マイタウンあいお ほか**
- 15 消費生活モニターさんの  
くらしを考える1日教室 ほか
- 16-17 **お知らせ**

広報 あいお



明るい太陽と青い海の町 秋穂

3

No. 435

2000年

平成12年

発行 秋穂町役場

★広報あいおは、地球環境保護のため、再生紙を使用しています。



町税の内訳	平成9年度	平成10年度
町民税	3億1,450万円	2億8,144万円
固定資産税	2億1,987万円	2億3,307万円
軽自動車税	1,484万円	1,477万円
たばこ税	3,067万円	3,141万円
特別土地保有税	324万円	168万円
合計	5億8,312万円	5億6,237万円

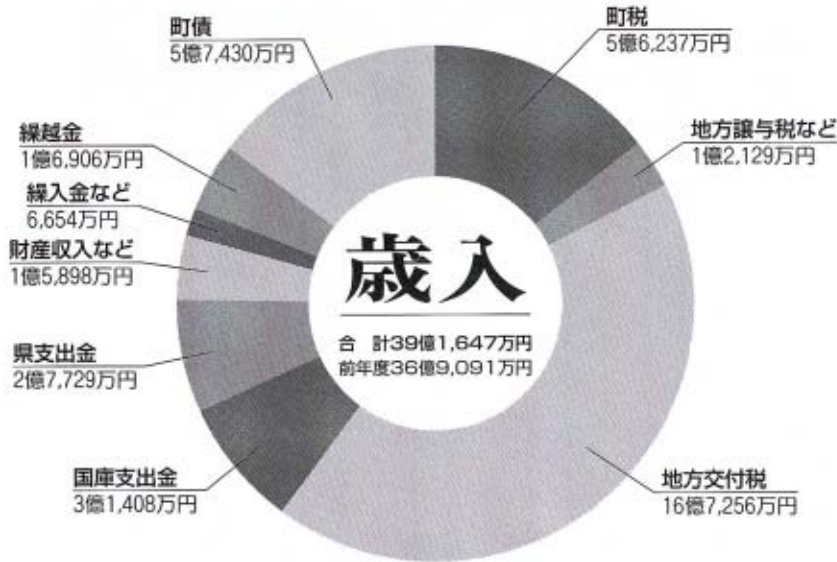

平成10年度

# 決算

このように使いました36億円

平成10年度一般会計・各特別会計の決算が、昨年12月の定例町議会で認定されました。  
平成10年度も限られた財源の重点的・効率的な配分に徹し、健全財政を維持しました。  
歳出合計58億2833万円の執行で、堅実なまちづくりを行っています。

## 一般会計

一般会計決算は、歳入39億1647万円、歳出36億4690万円、繰越財源6847万円を差し引いた実質収支は、2億110万円でした。  
歳入では、地方交付税が高い割合を占め全体の42・7%、町税14・4%、町債14・7%、国庫支出金8・0%となっています。  
町税などの自主財源割合は、17・3%、地方交付税などの依存財源は、75・6%、繰越金などその他の財源は、7・1%となっています。  
歳出を性質別にみると、人件費や扶助費などの義務的経費が53・2%、投資的経費が21・1%、その他の経費が25・7%と

一般会計の歳出の移り変わり

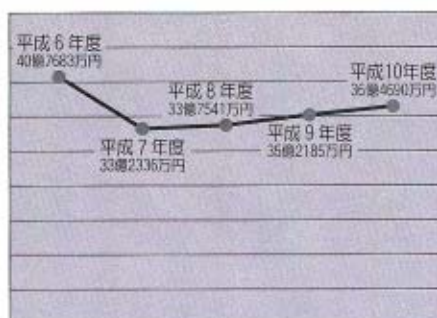

なっています。  
目的別に歳出に占める割合をみると、公債費19・9%、民生費18・9%、総務費13・8%、農林水産業費13・2%となっています。

**一般会計(歳出)の主な事業の内訳**

**快適でやすらぎのある町づくり**

- 道路新設改良事業 1億2,355万円
- 環境衛生・清掃事業 1億 7万円
- 上水道の整備 1億6,448万円
- 消防防災施設などの整備 933万円
- 海岸保全事業 1億 809万円
- 河川改良事業 632万円
- 災害復旧事業 1,517万円

**健やかで明るい町づくり**

- 健康づくりの推進 1,588万円
- 疾病予防の推進 1,482万円
- 社会福祉の充実 4億9,834万円
- 児童福祉の充実 1億4,872万円

**活力とうるおいのある町づくり**

- 農林業の振興 1,577万円
- 農地事業 6,638万円
- 農村総合整備事業 1億 157万円
- 水産業の振興 636万円
- 漁港改修事業 1億1,943万円

**豊かな心と文化の香る町づくり**

- 外国青年語学指導事業 467万円
- 社会教育・保健体育事業 5,411万円
- 秋穂町大海総合センター運営 1,408万円

**平成10年度特別会計の内訳**

会計名	歳入	歳出	差引
国民健康保険	5億4,011万円	5億3,798万円	213万円
老人保健医療	12億9,821万円	12億8,737万円	1,084万円
国民宿舎	2億7,993万円	2億4,210万円	3,783万円
交通災害共済事業	542万円	418万円	124万円
農業集落排水事業	6,324万円	6,247万円	77万円
公共下水道事業	4,734万円	4,733万円	1万円
<b>合計</b>	<b>22億3,425万円</b>	<b>21億8,143万円</b>	<b>5,282万円</b>



●学校給食センター建設費は1億5120万円でした

**一般会計 歳入 歳出の内訳**

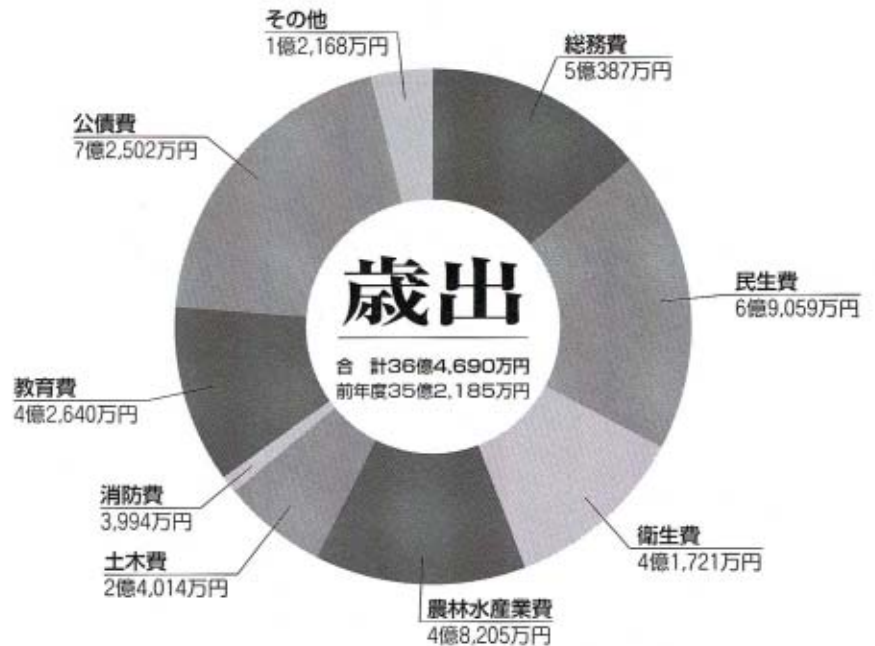

**特別会計**

特別会計の決算は、歳入総額22億3,425万円、歳出総額21億8,143万円、差引5,282万円でした。

会計ごとでは、国民健康保険特別会計、老人保健医療特別会計は、適切な医療の確保と、その医療費適正化対策などを行い、制度の円滑な運営に努力しています。

国民宿舎特別会計は、長引く景気低迷などの影響により、利用客の対前年度比が減少しました。

公共下水道事業特別会計は、下水道によって快適な居住環境を実現するため、汚水管渠整備の促進に努めています。

交通災害共済事業特別会計は、加入者は、61,555人で対前年度比63人の減でした。今後も加入率の向上に努めます。

農業集落排水事業特別会計は、秋穂、大海両地区とも施設などの建設事業を終了し、維持管理を行っています。



# みんなの公民館

SPORTS  
CULTURE  
COMMUNICATION

「ひとり - 学習 - スポーツ - 趣味 - ボランティア」

## 目指すは 男女共同参画社会

秋穂町女性のつどい

2月13日(日)、大海総合センターで秋穂町女性のつどいが開催されました。

会場には、100人以上の参加者が集まりました。

藤生町長のあいさつに続き、山口中央農協秋穂支所女性部の活動報告が行われました。

また、山口県民活動支援センターの中川忍子さんによる「男女共同参画社会の実現に向けて」という演題の講演も行われました。中川さんは、これからの21世紀は、女性と男性がパートナーシップという関係で築いていくことが重要になってくるなど、女性のこれからの社会での重要性を熱く語られました。



●中川さんの講演

## おでん作りに挑戦

子ども料理教室

2月12日(土)、中央公民館

で、子ども料理教室が行われました。

今回は、季節にあわせて「おでん」づくりに挑戦しました。

子どもたちは、食生活改善推進協議会の指導のもと料理に取り組みましたが、回を重ねるごとに、包丁さばきもよくなり、みんな協力し手際よく進めていきました。

また、食器の片づけや配膳もできばきとこなし、一人前のシエフといった感じでした。

できあがったおでんは、きつと協力という隠し味がきいておいしかったことでしょう。



●包丁さばきもあざやかでした

## 輪になって踊ろう

フォークダンス交流会

1月26日(水)、中高校婦人学級と秋穂小学校4年生が、フォークダンスの交流会を行いました。

毎週水曜日に、いろいろな国のフォークダンスを楽しんでいる中高年婦人学級の皆さんと、

運動会の時などフォークダンスを楽しむ秋穂小学校の児童たち。この度の交流会は、そのフォークダンスがきっかけで実現しました。

はじめは緊張していた児童も、中高年婦人学級の皆さんと輪になって踊っているうちに打ち解け合い、終わるころには堅さもとれ笑顔もこぼれていました。今後、このような交流会を月に1回ほど、持つことになっていきます。



●楽しい時間を過ごしました

## お知らせ

### 生涯学習フェスティバル

日時 ● 3月5日(日) 午前9時～午後3時

内容 ● ①公民館学級作品の展示(公民館内)

②公民館学級学習発表(講堂)

※詳しくはチラシをご覧ください。

### 歴史街道ウォーク「萩往還道を歩こう」

日時 ● 3月19日(日) 午前8時30分～

コース ● 防府市から山口市までの約20km。

民俗資料館図書室と大海分館に新しい本が入りました(このほかにもたくさんの新収本があります。ご利用ください)

### 民俗資料館 図書室

《幼児・児童・生徒向け》

でんでんむしのかなしみ (新美 南吉)

ボプラ社版・NHK 中学生日記 (vol. 10～12, 14～20)

《一般書》

《第122回 直木賞受賞作品》

長崎ぶらぶら節 (なかにし 礼)

ボクと君の結婚前夜 おばあちゃん、壊れちゃったの? (生田 ヒロシ)

亡国のイージス (福井 晴敏)

ボーン・コレクター (ジェフリー・ディヴァー)

ハリー・ポッターと賢者の石 (J.K. ローリング)

A2Z (山田 詠美)

### 大海分館

《幼児・児童・生徒向け》

《ボローニャ国際児童図書館'90グラフィック賞受賞作品》

シマウマだけどウサギ (本橋 公久)

もしもぼくがいぬの がっこうに いったら (きたやま ようこ)

《一般書》

少ないモノでゆたかに暮らすーゆたかりシンプルライフのすすめ (大原 熊子)

住居エッセイ ああ言えばこう食う (向川 佐和子・穂 ふみ)





## 秋穂町選挙管理委員が 決まりました

任期満了による選挙管理委員の選挙が12月3日(金)、町議会で行われ、次のかたが選挙管理委員並びに補充員に選ばれました。(敬称略)なお、委員の役職は、1月11日(火)の初委員会で決まりました。



委員長 西村 譲治



委員長代理 福田 泰典



委員 福田 浩一



委員 浜村恵美子

### ■補充員

①椋山美代子②藤田寿男③岡田昭治④時繁健四郎

### ■任期

平成11年12月26日から平成15年12月25日まで

## ふれあい青少年健全育成 体験から学べること区

「子どもセンター」ってなに？  
現在、学校教育は、平成14年度の学校完全5日制に向けて動いています。小中学校での話題の「総合的な学習」もそのひとつです。

それとともに、文部省では、「全国子どもプラン」地域で子どもを育てよう・緊急3カ年戦略」を展開しています。  
これは、平成13年度までに地域で子どもを育てる環境を整備し、親子間のさまざまな活動を振興するため、緊急かつ計画的に施策を推進するプランです。  
そのなかのひとつに、子どもセンターがあります。  
センターは、全国に1000カ所程度に設置され、週末や夏休みの活動情報を提供します。その情報誌はコンビニエンスストアや郵便局で気軽に手に入ります。  
これからは、さまざまな体験活動の情報を容易に知ることが

できるようになります。  
今は隔週の土曜日、あと2年もすれば全土曜日が休みとなります。  
これらの情報をしっかりと生かして、親子で参加して心身ともになくまじい秋穂っ子を育ててもらいたいと思います。



## ご存じですか？ 住民票の広域相互発行事業

通勤通学先で住民票の写しを受け取れるサービスとして、山口市、防府市、秋穂町、小郡町、徳地町の2市3町で住民票の相互発行事業を行っています。

### ■発行する場所

山口市、防府市、秋穂町、小郡町、徳地町の各本庁

### ■申請できる人

本人か、本人と同一世帯の人

### ■受付時間

午前9時から午後4時30分

### ■手数料

1通 200円(秋穂町役場本庁及び支所で手続きする場合と同額)



お問い合わせ 企画課 (☎984)8026有線5031)

### 〈図書室からのお知らせ〉

## 3月の展示絵本 (民資図書室)

### テーマ

## 「春がきた♪」

春色、春の薫り  
いっぱい  
の絵本  
をご紹介します。



●お問い合わせ 中央公民館 (☎984)2132有線4981)



介護保険 居宅介護計画（居宅ケアプラン）の提出について

# 居宅ケアプランの提出はお済みですか

これまでに介護保険の要介護認定などの申請をされて、要支援又は要介護の1から5までのいずれかの認定を受けたかた（自立と認定されたかたは除く）で在宅で各種のサービスを受ける予定のかた（施設などへ入院・入所して施設サービスを受ける予定のかたは除く）は、居宅介護計画（居宅ケアプラン）を作成または、居宅介護支援事業者に依頼して作成した上でサービスを受けることが原則になっています。

居宅介護計画（居宅ケアプラン）を作成しないで4月以降サービスを受けられる場合、いったんサービス費用を全額支払われた後に、その費用の9割が保険から後払いされることとなります。

したがって、4月から各種のサービスをスムーズに受けるためには、3月中に居宅介護計画（居宅ケアプラン）を作成しておく必要があります。

昨年の広報紙上でもお知らせしましたように、この居宅介護計画（居宅ケアプラン）は、認定を受けられたかたご自身で作

することもできますが、計画作成上の専門性や作成技術、また、毎月作成し続けなければならぬという負担面などを考えれば、居宅介護支援事業者へ作成を依頼（無料）されることを強くお勧めします。

この居宅介護計画（居宅ケアプラン）の作成をどの居宅介護支援事業者に依頼されるかを町に届け出ていただくのが、居宅介護計画（居宅ケアプラン）届の提出です。なお、提出にあたっては、ご自分で事前に直接事業者に依頼して作成の確約をとっておいてください。

届出書は、認定通知書に同封してお送りしているか、申請時にお渡ししておりますので、早急に健康福祉課介護係まで提出してください。

また、既に認定を受けておられるかたは、居宅介護計画（居宅ケアプラン）の作成についても居宅介護支援事業者と連携を取りながら早急に進めてください。

お問い合わせ ●健康福祉課  
☎(984)80223 有線5001

母子保健推進協議会の

## 虫歯のない子大集合



西木七菜ちゃん(大河内南)



松田 颯くん(日地)



金谷優輝くん(金山領)



兼坂雄太くん(西青江)



内海友希ちゃん(西青江)



片山愛美ちゃん(中津江)



1月27日(木)、中央公民館で、1歳6カ月・3歳児健康診査を行いました。

この日、21人の3歳児が受診しましたが、そのなかで虫歯が1本もない子は、約半数の11人でした。

今月号と来月号で、虫歯のなかった子を紹介します。

これからも虫歯のない元気な歯でいてください。

## 国保子 CORNER



4月1日より  
保険証が新しくなります。

一般被保険者証は青色に  
退職被保険者証はうぐいす色に

国民健康保険に加入されている皆さんが、現在お持ちの保険証は、有効期限が3月31日までとなっています。

そのため、町では、次の日程で国民健康保険被保険者証の更新手続きを行います。必ず更新手続きをされ、有効期限の切れた保険証は、役場町民課又は大海支所に返却をお願いします。

### 国民健康保険被保険者証の更新手続き日程表

月 日	対象地区	会 場
3月21日(火) 22日(水)	大河内北～日地	町役場大海支所
3月23日(木)	金山領～本町	町役場町民課
3月24日(金)	祇園町～黒湯南	

※時間…午前9時～午後4時30分

### 《更新手続きに必要なもの》

現在お持ちの被保険者証(☉・◎被保険者証を含む)

※なお、☉希望のかたは在学証明書(新年度分)と印鑑を、◎希望のかたは印鑑をあわせてご持参ください。

お問い合わせ ●町民課 ☎(984)8022 有線2321



食生活改善推進協議会の  
**おすすめの味**

生活習慣病予防  
のための献立⑨

ビタミン・カルシウム・鉄などが豊富に含まれ、とくに体内でビタミンAになるカロチンの多い「小松菜」を手軽に使ってみましょう。



**小松菜と  
紅鮭の  
クリーム煮**

材料(4人分)

小松菜……………1束半	牛乳……………2カップ
甘塩鮭……………4切れ	酒(白ワイン) ……大さじ1
生しいたけ……………4枚	バター……………大さじ4
たまねぎ……………1/2個	小麦粉……………大さじ4
スープ……………2カップ	塩・コショウ……………適量
(水+固形スープ2個)	

作り方

- ①小松菜はゆでて7cm位に切る。
- ②鮭は塩・コショウして小麦粉をまぶし、油で両面を焼いておく。
- ③生しいたけは石づきをとり、2つに切る。
- ④たまねぎは千切りにしてバターで炒め、しんなりしたら小麦粉をふり込み、こがさないように炒める。
- ⑤生しいたけと小松菜を加えて炒め、スープでのぼし、酒、牛乳を加える。
- ⑥⑤がなめらかになったら鮭を入れ、塩・コショウで味をととのえ、味がなじめば火をとめる。



**ひなずし**

材料(4人分)

すしめし……………360g	こんぶ……………10cm
米……………360cc	うずら卵……………適量
水……………360cc	のり……………適量
材料A……………小さじ3/5	卵……………適量
塩……………大さじ1と1/2	
砂糖……………大さじ2と1/2	
酢……………大さじ2と1/2	

作り方

- ①米はといで水気を切り分量の水に昆布とともに、30分以上つけておく。
- ②米を炊く。たきあがったら10分むらし、軽く混ぜ、熱いうちに材料Aを全体に回しかける。うちわであおぎながら、しゃもじで切り分けるようにさせる。
- ③うずら卵はゆでて、皮をとる。
- ④卵は薄焼きにして、長方形に切る。のりも長方形に切る。すしめしで小さめのむすびを2個つくる。むすびの上に妻櫛枝にさしたうずら卵のをせ、薄焼き卵とりのりを巻く。

犬の登録と  
狂犬病予防注射

**犬も大切な家族。  
必ず受けましょう**

町では、次の日程で犬の登録と狂犬病の予防注射を実施します。

《登録について》

生後3カ月以上の犬を飼いはじめたら、登録をしなければなりません。登録は生涯1回です。飼育頭数が増えたり、犬がかわった場合も、その犬について登録が必要です。

また、犬の飼い主や、飼い主の住所が変わったとき、犬が死亡したときは町民課までご連絡ください。

《狂犬病予防注射について》

生後3カ月以上の犬には毎年1回受けさせなければなりません。この機会に受けられなかったかたは、最寄りの獣医で注射を受けてください。獣医さんから交付される「注射済証」は、町民課までご持参ください。鑑札(手数料550円)をお渡します。

期 日	時 間	場 所
4月3日 (月曜日)	9:00~9:30	大河内北 福田浩一氏宅横
	9:40~10:10	天神町 のり集荷場
	10:20~10:50	大海総合センター前
	11:00~11:30	ファミリー大海店横
	11:40~12:00	小浜 山口マリン横
	13:30~13:50	赤崎神社
	14:00~14:30	日地公民館
	14:40~15:00	金山嶺公民館
4月4日 (火曜日)	15:10~15:40	西青江公民館
	15:50~16:00	中道 藤田寛一氏宅横
	9:00~9:20	花香南公民館
	9:30~9:50	中津江公民館
	10:00~10:40	加茂公民館
	10:50~11:20	黒淵北公民館
	11:30~11:50	黒淵南公民館
	13:30~13:50	宮之巨公民館
4月5日 (水曜日)	14:00~14:30	東天田公民館
	14:40~15:10	中野公民館
	15:20~16:00	中央公民館

対象となる犬●生後3カ月を過ぎた犬

料金●登録料 3000円 注射料 2950円

ご注意●料金は当日持参してください。おつりのいらないうちをお願いします。

お問い合わせ●町民課(☎984)8022有線2321)

**生涯学習・リサイクルカレンダーの訂正**

各ご家庭でご利用いただいております、「平成12年度秋穂町生涯学習・リサイクルカレンダー」に誤りがありました。訂正してお詫び申し上げます。

《訂正》2000年(平成12年)3月15日





町県民税 所得税 消費税の申告  
軽自動車税 固定資産税

# 税の告知板

## 町県民税 所得税 消費税の申告

**申告は お済みですか？**

町県民税・所得税・消費税の申告期限が近づいてきましたが、もう申告はお済みですか。申告は各会場ですれずに受けましょう。

**申告会場**

■町内各会場(下の日程を参照)  
■山口税務署

町内各会場で申告をされるかたは、できるだけ決められた日に、決められた会場で申告してください。

なお、予備日においでになる

かたは、会場の混雑が予想されますので、時間に余裕を持ってお越しください。

**申告の期限**

■町県民税・所得税

..... 3月15日(水)

■個人事業者の消費税

..... 3月31日(金)

**確定申告が間違っていたときは...**

確定申告書を提出した後で、計算間違いなど申告内容に間違いがあることに気付いたり、うっかり確定申告書の提出を忘れていたかたはおられますか。申告内容に誤りがあるときは、それを訂正することができます。また、確定申告しなければならぬのに申告書の提出を忘れていたときは、直ちに確定申告

をしてください。

**税額を多く申告していたとき**

「更正の請求」をして正しい税額に訂正することができます。更正の請求ができる期間は、申告期限から1年以内です。平成10年分の所得税の確定申告については平成12年3月15日、個人事業者の消費税の確定申告については平成12年3月31日までとなります。

**税額を少なく申告していたとき**

「修正申告」をして正しい税額に修正してください。修正申告によって新たに納めることになった税額は、修正申告をする日に納めてください。また納める税額には、法定納期限の翌日から納付する日までの期間の延滞税がかかります。

**申告相談の日程**

受付時間

午前9時～11時  
午後1時～4時

月日	曜日	該当者・該当地区	会場
3月1日	水	北条中条	町役場 大海支所
3月2日	木	井南浜	
3月3日	金	小浜赤崎	
3月6日	月	金山西青江	
3月7日	火	先青江	
3月8日	水	中野	
3月9日	木	下村宮之	町役場 第1会議室
3月10日	金	予備日	
3月13日	月	日地	
3月14日	火	割当日に申告が済んでいないかた	
3月15日	水		

**確定申告を忘れていたとき**

直ちに申告をしてください。納期限の翌日から納付する日までの期間について延滞税がかかります。併せて納めてください。





軽自動車の税額・手続き

車種	年税額	手続き場所	手続き方法	
原動機付自転車	総排気量 50cc以下	(円) 1,000	新規登録 ・所有者の印鑑 ・販売証明書 又は座席証明書 (どちらも無い場合は車を持参)	
	総排気量 90cc以下	1,200		
	総排気量 125cc以下	1,600	名義変更 ・旧所有者・新所有者の両方の印鑑 ・車台番号を証明するもの (標識文付書など)	
	ミニカー	2,500		
小型特殊自動車	トラクター 農耕用 等 コンバイン	1,600	廃車 ・所有者の印鑑 ・ナンバープレート *再登録がある場合は、車台番号を証明するもの。 *盗難・紛失などの場合は、ご相談ください。	
	その他 フォークリフト 等 ショベルローダー	4,700		
	二輪総排気量250cc以下	2,400		
軽自動車	三輪	3,100	左記へお問い合わせください	
	四輪貨物	営業用		3,000
		自家用		4,000
	四輪乗用	営業用		5,500
		自家用		7,200
	二輪の小型自動車	総排気量 251cc以上		4,000

# 軽自動車税

**廃車や名義変更は4月1日までに!**

軽自動車税は、4月1日現在に、軽四輪・バイクなど(「軽自動車等」という)お持ちのかたにかかる税金です。

軽自動車などを売ったり、譲ったり、廃車したときには、所定の手続きをお取りください。4月2日以降に廃車や名義変更

更の手続きをしても、軽自動車税は自動車税と異なり、その年度の税金はお返しできませんのでご注意ください。

3月に軽自動車などの買い替えなどをされるかたは、特にご注意ください。

## 所有者の現住所地で課税されます

軽自動車税は、所有者の現住所の市町村において課税されます。町外転出などで住所や氏名に変更があるときは、早めに

手続きを済ませましょう。

## 身体に障害のあるかたは申告を!

身体に障害のある本人が運転するか、又は同一生計(家族)のかたが障害のあるかたのために運転する軽自動車などで、一定の要件に該当する場合には申請をすることにより税金がかからなくなります。

ただし、普通自動車・軽自動車を問わず、1人1台までです。軽自動車税の減免の申請をされ

町外転出などで住所や氏名を変更する場合の手続き

車種	手続き方法・問い合わせ先
125cc以下の原動機付自転車 小型特殊自動車	①はずしたナンバープレートと印鑑を用意する ②現住所の市町村役場へ届け出す 秋穂町役場税務課 (☎(984)8024有線5011)
125ccを越え250cc以下の二輪車・四輪の軽自動車	詳しくは下記にお問い合わせください 山口県軽自動車協会 (山口市葵町1丁目5-58 ☎083(922)8777)
250ccを越える二輪車の小型自動車	詳しくは下記にお問い合わせください 中国陸運局山口陸運支局 (山口市宝町1-8 ☎083(922)5335)

山口県外に転出された場合は、現住所の市町村へお問い合わせください

# 固定資産税

**課税台帳の縦覧ができます**

縦覧できる人

- 所有者(納税義務者)または所有者と同居の親族のかた
- 納税管理人
- 所有者から委任を受けたかた

縦覧に必要なもの

- 印鑑
- 委任状(前項③の場合)
- 法人の台帳を縦覧されるかたは、縦覧に来られるかたの印鑑と委任状若しくは社印

縦覧場所

・町役場税務課

縦覧期間

4月1日(土)～4月20日(木)

## 家屋を取り壊したらご連絡を

固定資産税の課税誤りをなくするため、家屋の一部または全部を取り壊された場合は、税務課固定資産評価係へご連絡ください。連絡後に、町職員が確認を行うため、現地調査にお伺いいたします。

## 税に関するお問い合わせ

山口税務署

(☎083(922)1340)

税務課

(☎(984)8024有線5011)







小林和作先生との出会い  
昭和20年、私は趣味として洋画を志しました。尾道に小林先生主催の美術協会が設立され（会員20名位でしたが）、その中に女性が2人入会しました。小林先生のご指導のもと、尾道市内で何度か協会展をいたしました。昭和39年に天満屋百貨店で、第一回柳垂華子染めもの展を開催しました時、小林先生のご尽力をいただきました。その時の会場写真をおめにかけます。

今回は、尾道市で活躍の染作家、柳垂先生のエッセイを紹介します。

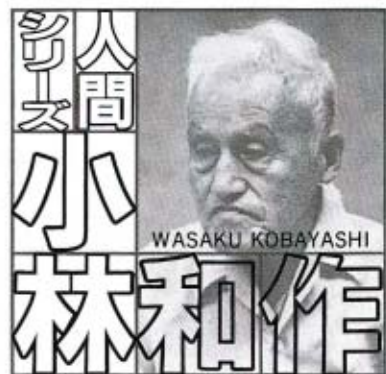

第14回 小林和作先生との出会い

その展示会の時に制作しました紬地（※注1）にレベル更紗（※注2）の着物が先生のお目にとまり、奥様に着ていただくことになりました。その後も先生ご夫妻との交流は深くよく伺いました。先生に飾り扇子を10本、表に絵を裏に字を書いていただき、兄弟たちに進物としたこともあり、今でも宝物として大切にさせていただいています。昭和30年、和作先生を囲む美術家が「晩照会」を発足、備後地方で現在も活躍されています。今年発足45年を記念して作品集（※注3）ができましたので進呈させていただきます。

表紙は和作先生の筆跡です。特別作品として、秋穂の風景が描かれています。

先生ご他界後も、奥様との交流は深く、ご入院中も度々お見舞いに参上させていただきました。私の「染色三十周年記念式」には、福山ニューキャッスルホテルまで車椅子で出席してくださいと感激いたしました。

尾道と小林和作先生のごことは全国的に有名だと思います。本当にありがたいと思っています。先年、奥様のご葬儀には雨の中参列させていただきましたが、ご立派なご夫妻でございました。心よりご冥福をお祈りいたします。

柳垂華子

柳垂華子



第1回柳垂華子染めもの展での小林先生  
昭和39年（右から2人目が筆者）

※注1 紬地（つむぎじ）  
紬糸（つむぎいと）または玉糸で織った丈夫な絹地

※注2 レベル更紗  
人物・鳥・花などの模様をこ汁・糊などで布に染めつけたもの。ジャワ、タイなどから渡来した。

※注3 晩照会発足45年記念作品集  
中央公民館で所蔵

するとともに、元の状態に戻す義務があります。これを原状回復と言います。

これは、借主が大幅に室内を改装したり、不注意によって室内を汚したり壊した場合に元の状態に戻すということであり、日焼けなどで自然に畳やクロスなどが汚れた場合は、借主が交換費用を負担する義務はありません。しかし、契約書に「退去時は畳、クロスなどを新品に交換し費用は敷金から充当し、不足が出た場合は借主が負担する」といった内容に合意した上で契約を結んでいれば従わなければなりません。

トラブルを防ぐには、入居時に貸主・借主立会いのもとに、写真をとるなどして、使用開始時の損耗状況を記録しておきましょう。明渡し時の物件の点検に、両者が立ち会って原状回復部分と自然損耗部分の区別を明確にさせることもひとつの方法です。

また、このようなトラブルを含め、賃貸住宅に関することは、山口県宅地建物取引業協会に問い合わせるのもよいでしょう。

相談窓口

山口県消費生活センター

☎0833(9)24(0)9999

企画課

☎(0834)80066(有線503)



3月1日から7日までは春の全国火災予防運動

## 消火栓付近での違法駐車は絶対にやめましょう！

道路や歩道上または公園などの比較的人目につくところに、左の写真のような「消火栓」や「防火水そう」と書かれた丸い標識に気づかれたことはありませんか？

これらは、消防団員が消火活動を行う際に使用する「消火水利」の位置を、一般のかたにわかりやすく示すための目印となるものです。

万一火災が発生したときは、いち早く消防自動車などが駆けつけます。火災が起こった場所から最も近い「消火水利」から迅速に吸水し、放水することが消火活動で最も重要なことであり、そのために消防団は、消火水利の保全に努めています。

しかし、いかに消防自動車などが現場に早く到着しても、消火栓のふたの上に車が停めてあ



「消火栓」の標識

ったために、放水が遅れて火災が拡大してしまったことや、狭い道路に違法駐車車両があったために、消防自動車などが火災現場に接近出来ず、消火活動が遅れて貴重な財産が失われたり、尊い人命が危険にさらされてしまったことなど、消防活動上支障となるような事案が実際に起こっているのです。

このような違法駐車のために、尊い人命や貴重な財産が失われるような事態を避けるために、消火水利は、いつでも支障なく使用できる状態におかれていなければなりません。消防法や道路交通法においても、その趣旨の規定を設けて消火水利の保全を図っていますが、法による規制だけでは十分

でなく、広く一般のかたがたの理解と協力が得られて、はじめからその目的が達成されるものが必要です。

【駐車禁止となる例】

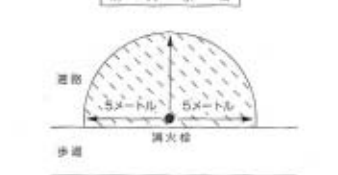
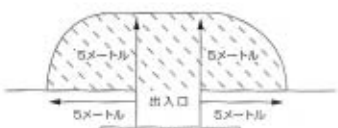
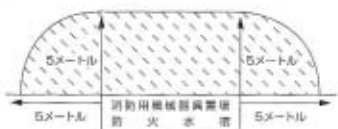

次の場所での駐車は道路交通法により禁止されています。

- 1 消火水利の周辺
- (1) 「消火栓」と書かれた標識が設けられている位置から半径5 m以内の部分
- (2) 消防用防火水槽の吸水口若しくは吸管投入孔から半径5 m以内の部分
- (3) 消防用防火水槽の側端又はこれらの接する出入口から半径5 m以内の部分
- (4) 指定消火水利（プール、池、井戸、河川など）の標識から半径5 m以内の部分
- 2 その他
- (1) 消防用機械器具の置場（消防自動車などの車庫や消火用ホース格納箱など）の側端又はこれらの道路に接する出入口から半径5 m以内の部分
- (2) 火災報知機から半径1 m以内の部分
- (3) 駐車車両の右側の道路上に3・5 m以上の余地がない場合

## 猛威をふるう結核

3月24日は世界結核デーです

「日本2年間約4万人が発病約3000人が死亡しています」

日本では、減少し続けていた新規発生結核患者数が、1997年、38年ぶりに前年を上回りました。また、医療機関や学校における集団感染も急増していることなどから、昨年7月厚生省は「結核緊急事態宣言」を発表し、行政担当者や医療関係者をはじめ、皆さん一人ひとりが結核に関する正しい知識を理解し、結核を過去の病気としてとらえるのを改め、結核の克服に取り組んでいただくよう呼びかけています。

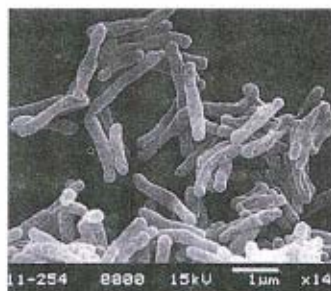

結核菌 (写真/結核研究所)

せきが2週間以上続いたら医療機関で受診を

結核は、早期発見・早期治療が大事です。薬をきちんと飲め

## 年金のお話あれこれ

口座振替の申込みはお早めに国民年金保険料の納付は、便利な口座振替をお勧めします。口座振替はあなたの指定した金融機関の口座から、納期限日に自動的に引き落とされるたいへん便利な制度です。4月には一定期間まとめて保

険料を納めると前納割引が受けられますので、安全で確実に納付できる口座振替制度をご利用ください。

なお、口座振替は申し込みのあった翌月分の保険料から引き落とされますので、4月分から利用したい場合は3月中にお申し込みください。

お問い合わせ ●町民課

(☎)984-8022 有線2321

お問い合わせ ●健康福祉課

(☎)984-8023 有線5001

お問い合わせ

総務課 (☎)984-8021 有線2301



# 暮らしのフアンポイント

## 小さな異物の場合

好奇心が強い幼児は何でも口に入れてしまいます。子どもの小さな口やのどは意外に柔軟。おもちゃのミニカーを丸ごと飲み込んでしまったという例もあり、大人の目配りが大切です。小さなボタンなどの異物を飲み込んだ場合、ほとんどがそのまま大便といっしょに排せつされるので、さほど心配はいりません。しかし、むせたりせき込んだりしているときは気管に入ったおそれがあるので、すぐに病院で診察を受けさせましょう。

呼吸困難や窒息の症状がある場合には、すぐ救急車を呼んでください。画びょうやホチキスの針など尖ったものを飲み込んだときは、無理に吐かせるとのどや食道を傷つけてしまいます。吐かせず、静かに病院へ運んでください。水性絵の具は、少しくらいならめても心配はありません。しかし、油性絵の具は中毒の危険があるので、水を飲ませて（牛乳はだめ）吐かせ、すぐに病院へ。クレヨンも、水か牛乳を飲ませ

て吐かせ、様子を見ますが、ほとんどの場合、害はありません。電池を飲み込む事故も多発しています。中でも危険なのが、ボタン電池。大便といっしょに排せつされることもあります。食道や胃の中で止まってしまうと放電したり中身が漏れて粘膜が傷ついたり、最悪の場合は胃に穴が空くことも。子どもが電池を飲み込んでしまったら、すぐに病院へ連れて行き、適切な処置を受けさせましょう。意外に危険なのが、ピーナツ



ツなどの硬い豆類。かむと細かくくだけ、小片が気管に入ってしまうと、肺炎などに炎症を起すことがあります。硬いナッツを子どもに与えるのは避けてください。もし口にして、むせたりせき込んだりする場合は、病院へ連れて行くようにしましょう。

もしもの交通事故に備えて...

# 交通災害共済に加入しましょう！

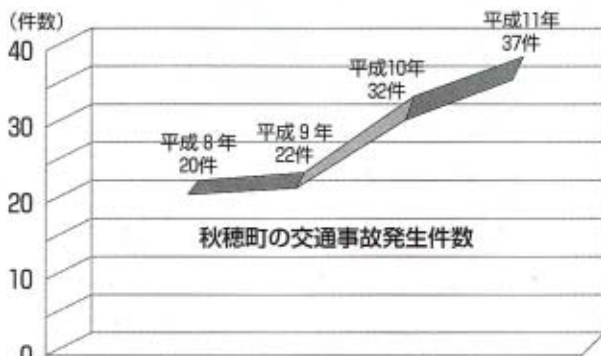

私たちの身にいつ降りかかってくるか分からない交通事故。町内でも毎年20件以上の交通事故が発生しています。交通事故は、いくら自分が注意していても防ぐことができない場合もあります。万一に備えて家族全員で交通災害共済に加入しましょう。

### 加入資格

秋穂町に住民登録又は外国人登録をしているかた

### 共済掛け金額（年間）

■大人 500円 ■中学生以下・70歳以上 300円

### 受付開始日

3月1日（水）から

### 対象となる交通事故

自動車・電車・自動車・航空機・船舶・自転車などの運行中、または歩行中に事故に遭い、ケガや死亡した場合

### 申込方法

ご家庭に配布する3枚複写の「交通災害共済加入申込兼会員台帳」の番号に、○印をご記入のうえ、掛け金を添えてお申し込みください。

取りまとめは、町政連絡推進員さんをお願いしています。

### その他

見舞金の請求には、事故証明書が必要になります。事故が発生した場合は、必ず警察署に届け出をしてください。見舞金の請求期限は、事故が発生した日から2年間です。また、請求時には所定の診断書が必要になります。

お問い合わせ●町民課 ☎(984)8022有線2321

## 勉強してみませんか

### 秋穂町の観光

#### 観光ボランティアを募集

秋穂町観光協会及び企画課では、秋穂町を訪れたかたに町の史跡や文化について説明を行う「観光ボランティア」を募集しています。

具体的には、観光客などに88ヶ所の道順を教えたり、町の歴史などについて教えていただくことが主な役目になります。

観光ボランティアのための講習会は次のとおりです。都合の悪い日は、欠席されて結構です。お気軽にご参加ください。

開講日	受講内容
3月10日(金)	開校式 秋穂町の観光概要 ガイドの基本学習
3月14日(火)	秋穂町の観光名所
3月21日(火)	実地研修
3月22日(水)	観光名所パターン研修 終了式

会場●中央公民館  
時間●午後1時30分～4時  
申込期限●3月8日（水）

お問い合わせ●企画課

☎(984)80026有線50031





**募集**

皆さんからの作品・情報など  
お待ちしております。

このコーナーでは、皆さんの書いた  
随筆・詩・イラスト・短歌や、皆さんの  
撮った写真、地域の情報や愉快的仲間  
たちの情報を募集しています。

また、「わが家のプリンス・プリンセス」  
の写真も募集しています。  
奮ってご応募ください。

**お問い合わせ**

企画課 (☎984)8026有線5031)



**わ~い。ケーキだ**

**大海保育園きく組のみんな**  
みんなでケーキを飾り付けました。  
おいしそうでしょ。



**わが家の  
プリンス・プリンセス**

よし まさ  
**能聖くん** (2歳)  
中野 松田さんちの  
プリンス

**Message**  
メッセージ

たくましく、元気に育ってね。

お母さんの宏子さん



**秋中が読書感想文コンクールで  
優秀校賞を3年連続受賞**



●おめでとうございます

昨年開催された、平成11年度  
読書感想文コンクールで秋穂中  
学校が優秀校賞を受賞しました。  
秋穂中学校は、3年連続の優  
秀校賞という快挙でした。

**第45回山口県読書感想文  
コンクール入賞者 (敬称略)**

**優秀**  
平田清香 (2年 日地)  
田辺いづみ (2年 日地)

**入選**  
原田みづほ (3年 天神町)

**第43回山口県読書感想文  
コンクール入賞者 (敬称略)**

**優秀**  
吉村慎悟 (2年 井南)

**優良**  
徳光美奈子 (2年 東天田)

**入選**

安光 梓 (1年 中野)  
梅地仁己 (2年 天神町)  
吉河恵美 (3年 日地)

他市町の情報  
コーナー

**COARE 掲示板**

山口県中部地方拠点都市地域整備推進協議会  
(山口市・防府市・小郡町・秋穂町)

イベントなどの名称	日時・場所	お問い合わせ
人形浄瑠璃 文楽	3月7日(火) 昼の部：午後2時開演 夜の部：午後6時30分開演 山口市民会館大ホール 入場料 一般4,500円(当日5,000円) 学生2,500円(当日券なし) 昼夜連続券8,000円(当日券なし)	財山口市文化振興財団 ☎083(933)0505
おごおりフリーマーケット	3月19日(日) 午前9時~午後2時 JR小郡駅北用地	福祉の店アミーチ ☎(972)2239
梅・うめ~まつり2000	3月11日(土)~12日(日) 午前10時~午後4時 デザインプラザHOFU 内容●特産品大卸売会 ●親子クラブ教室 ●ピンゴ大会 ほか ※両日先着150名様粗品プレゼント	デザインプラザHOFU ☎0835(25)3700



# くらしを 考える 1日教室

## 失敗しない 自動車選び

中古車編

どんな車がほしいかを  
ハッキリする

中古車を選ぶ際には、カッコよさだけにとられず、用途や予算、経済性などもよく検討して、後悔のないように選ぶことが大切です。

事前に、購入予算、車のタイプ、排気量、経済性などの目安を立てておきましょう。

**ポイント** 中古車にも税金や諸経費がかかります

(税金)  
自動車税・自動車取得税・自動車重量税・消費税

(保険料)

自賠責保険・任意保険

(諸費用)

検査・登録・車庫証明等手続き

代行費用・納車費用・下取車諸手続き代行費用など



情報を最大限に生かして  
購入は慎重に

どんな中古車が欲しいのか決まったら、なるべく多くの情報を集め、それからじっくりと比較・検討しましょう。情報は、購入の目安です。必ず現車を見て購入しましょう。また、衝動買いはトラブルのもとになりやすいので慎重に選びましょう。

**ポイント** 情報はこんなところから  
収集しましょう

- ・中古車専門雑誌
- ・近所の中古車展示場
- ・車に詳しい友人・知人

### モニターさんのひとこと

今回は、社団法人自動車公正取引協議会のかたから「失敗しない自動車選び～中古車編～」という講演を受けました。

最近では、さまざまな中古車情報誌がでていますが、価格が安いというだけで安易に決めてしまうとトラブルの原因になります。

購入する人が実際に自分の目で確かめて慎重に選ぶようにしたいものです。



河村しずるさん(10代前半)

中古車選びは店選び  
信頼できる店で購入を

中古車の品質や価格などをみきわめるのは非常に難しいといえます。信頼できる店で選ぶのも、上手な中古車の選びかたといえます。また、なるべくなら近くの販売店で購入することをおすすめします。

**ポイント** 信頼できる店の目安は  
こんなところ

- ・展示物(車)がきちんと整頓されている
- ・価格や品質の表示が明確にされている
- ・セールスマンの対応がよく、ちゃんと説明してくれる
- ・自動車公正取引協議会の会員店

## 郵便局 だより

### お年玉付年賀葉書の当選番号について

平成12年のお年玉付年賀葉書・年賀切手の当選番号が次のとおり決定しました。

平成12年お年玉付年賀葉書・年賀切手当選番号

等級	当選番号	賞品
1等	819631 840732	・電動自転車 ・カーナビゲーション ・デジタルビデオカメラ ・ハンドヘルドパソコン ・マッサージ椅子 (いずれも1点)
2等	下5ケタ 86422	・デジタルカメラ ・体脂肪計付ヘルスメーター ・折りたたみ自転車 ・ポータブルAMDプレーヤー ・空気清浄機 ・ふるさと小包5個 (いずれも1点)
3等 ふるさと小包賞	下4ケタ 0277 3239	ふるさと小包1個 精選101品の中から お好きなものを
4等 お年玉切手シート賞	下2ケタ 33・57 88	お年玉切手シート (50円+80円)

賞品引換期間：平成12年1月17日(月)～7月17日(月)

### 春だより「さくらめーる」発売

卒業、入学及び就職などのお祝い状やあいさつ状に幅広くご利用いただける「さくらめーる」を2月1日から発売します。

種類は、はがき表面下部に「さくら」のワンポイントが入った無地のほか、絵入りは「花だより」「春耕」の2種類があります。売価は1枚50円です。



### 3月・4月のパソコン講座

〈防府地域職業訓練センター〉

※いずれも12時間・定員20人

#### パソコン入門 (12時間コース)

3月9・10・16・17日

午後6時～9時

4月8・9日 午前9時～午後4時

#### Word (12時間コース)

3月18・19日 午前9時～午後4時

4月15・16日 午前9時～午後4時

#### Excel (12時間コース)

3月～パソコン入れ替え工事のため中止します。

4月20・21・27・28日

午後6時～9時

#### インターネット入門 (6時間コース)

4月18日 午前9時～午後4時

ところ

防府地域職業訓練センター

受講料

パソコン入門 6,000円

Word・Excel 8,000円

(いずれもテキスト代含む)

インターネット入門 4,000円

申し込み・お問い合わせ

防府市大字田島588-1

防府地域職業訓練センター

(☎0835(25)6659)



日時 4月12日(水)～5月12日(金)(※土・日・祝日は休み)  
午前10時～午後3時  
受講料 無料  
お問い合わせ 山口障害者職業センター (☎0835(21)0520 FAX(21)0569)

**ホームヘルパー養成研修  
受講生を募集**

(財)介護労働安定センターでは、ホームヘルパー養成研修3級過程の受講生を募集します。  
日時 4月19日(水)～6月6日(火)(10日間) 午前9時～午後4時  
会場 小郡インタービル  
受講料 無料(ただしテキスト代4200円などが必要)  
募集人員 30人  
募集期限 3月30日(木)  
お問い合わせ (財)介護労働安定センター (☎083(920)0926)

**経理事務・パソコン  
技術講習会を開催**

山口県東部女性就業センターでは、未就業女性を対象とした経理事務・パソコン技術講習会を開催します。  
日時 4月26日(水)～8月2日(水)(37日間) 毎週火・水・木曜日 午前9時30分～午後3時30分  
内容 経理事務・パソコンの操作(簿記3級・ワープロ3級・表計算3級程度)  
募集人員 20人

受講料 無料(教材費自己負担)  
会場 サンフレッシュ山口  
申込期限 3月28日(火)  
お問い合わせ 山口県東部女性就業センター (☎0834(28)6102)

**農業委員会委員選挙人名簿を  
お見せします**

町選挙管理委員会では、本人の申請に基づき、本年1月1日現在で、農業委員会委員の選挙権を有する人について調整した農業委員会委員選挙人名簿を、次のとおり、お見せします。  
期間●2月23日(水)～3月9日(木)  
時間●午前8時30分～午後5時  
場所●選挙管理委員会事務局

**選挙人名簿をお見せします**

3月1日現在で、新たに選挙人名簿に登録されたかたの登録者一覧表を作成しましたので、登録されているかどうかご確認ください。  
なお選挙人名簿は、住民基本台帳をもとに作成しますので、転入・転出や町内転居などの異動が生じた場合には、必ず町民課に届け出てください。  
日時●3月3日(金)～3月7日(火)  
時間●午前8時30分～午後5時  
場所●選挙管理委員会事務局  
登録される人●  
①昨年12月1日以前から町内に居住し、3月1日まで引続き3カ月以上住民基本台帳に登録されているかた  
②昭和54年12月3日から昭和55年3月2日までに生まれたかた  
③昨年12月1日までに転入の届けをした満20歳以上のかた  
お問い合わせ●選挙管理委員会事務局 (☎(984)8011有線2331)

**3月のし尿収集予定**  
山口公衆衛生協会(☎083(922)1746)

地区名	予定日(日)
大河内北・南	6・7
天神町	8・10
浜中	8・10
北条	10・13・14
中条	10・13・14
井南	13
浜内	13
赤崎	13
日地	15・16

※小郡衛生秋穂社(☎(984)4159)吉南衛生社(☎(973)1250)については、直接、確認ください

**子犬・子ねこの譲渡会**

日時●3月26日(日)午後1時30分～  
場所●山口県動物愛護センター  
山口市陶(☎(973)8315)  
●午前9時から午後5時まで施設の開放や飼育相談も開催します。●都合により中止の場合もありますので、開催日の1週間前にご確認ください。

**飼えなくなった犬・  
ねこの引き取り**

日時●3月22日(水)  
午前8時30分～8時50分  
場所●町役場・町役場大海支所  
●引き取りを希望されるかたは、引取りの前日までに電話で予約してください。●当日は、印鑑(犬の場合は鑑札も)を持参してください。  
お問い合わせ 町民課 (☎(984)8022有線2321)

**3月の  
当番医**

突発事項のため当番医を変更することがあります。

**土曜当番医表 (午後7時～10時)**

月/日	内科系	外科系
3/4	小野医院 ☎(984)2353	小林整形外科 ☎(972)2887
11	林病院 ☎(972)0411	阿知須共立病院 ☎0836(65)2200
18	阿知須同仁病院 ☎0836(65)5555	林病院 ☎(972)0411
25	池田医院 ☎(972)1002	三隅外科胃腸科 ☎(972)1003

**休日当番医表 (午前9時～午後6時)**

月/日	内科 I	内科 II	外科
3/5	上郷医院 ☎(972)0916	阿知須同仁病院 ☎0836(65)5555	三隅外科胃腸科 ☎(972)1003
12	小橋クリニック ☎(973)5000	嘉利重クリニック ☎(989)2515	林病院 ☎(972)0411
19	山岸内科 ☎(972)2788	嘉利たむら医院 ☎(989)4480	吉武医院 ☎(984)2330
20	田辺内科 ☎(973)3778	阿知須共立病院 ☎0836(65)2200	小林外科医院 ☎(973)1515
26	はまもと小児クリニック ☎(973)0616	阿知須同仁病院 ☎0836(65)5555	阿知須共立病院 ☎0836(65)2200



# お知らせ

INFORMATION

## 人の動き (2月1日)

人口 8219人  
 男 3919人  
 女 4300人

### 内訳

増加分 出生 2人 転入 30人 計 32人  
 減少分 死亡 8人 転出 23人 計 31人

### 世帯数

2641世帯

## トピックス TOPICS

### 秋穂町母親クラブ 合同研修会

1月25日(火)、大海総合センターで、第20回秋穂町母親クラブ合同研修会が開催されました。当日は、町内の各母親クラブの会員を中心に50人が集まり、講演や友愛セールなどが行われました。



## 3月の 保健行事

### 食生活改善推進員養成講座閉講式

日時▶ 2日(木)午前9時30分～午後1時30分

会場▶ 中央公民館

対象者▶ 食生活改善推進員養成講座受講者

持ってくるもの▶ エプロン・三角巾

### 健康相談

血圧測定・体脂肪測定・健康診査の結果説明など、保健婦が生活習慣病のアドバイスをします。

期日・会場▶《定例》8日(水)中央公民館健康相談室(巡回)▶22日(水)黒湯南公民館

時間▶ 午前9時30分～11時30分

### 離乳食教室

子どもさんの初めての食事、離乳食。無理なく、楽しく進めていきたいですね。お子さん連れでお気軽にどうぞ。

日時▶ 9日(木)午前10時30分～11時30分

会場▶ 大海総合センター会議室  
 対象▶ 乳幼児とその育児者

### 育児相談

子どもさんのからだのこと、こころのこと、気になることは何でもご相談ください。身長・体重測定も行っています。

日時▶ 14日(火)午前9時30分～11時30分

会場▶ 中央公民館健康相談室

対象▶ 乳幼児とその育児者

### 機能訓練

#### “ふれあいのつどい”

“自分のできることは自分でしょう”“外へ出かけよう”を目標に、作業療法士による体操やレクリエーションを楽しみます。

日時▶ 16日(木)午後2時～4時

会場▶ 大海総合センター健康相談室

会費▶ 100円

対象▶ 病気などで体の機能の低下しているかたで維持・回復をしていきたいかた

### おやこたいそう

春の気配を感じるころになりました。インストラクターの指導により親子で思いっきり体を動かしましょう。

日時▶ 17日(金)午前10時30分～11時30分

会場▶ コミュニティセンター

会費▶ 300円

## 催し・募集 お知らせ

### 自衛官の募集説明会を開催

防衛庁では、平成12年度採用の陸・海・航空自衛官の募集説明会を実施します。

日時▶ 3月12日(日)～14日(火)の3日間 午後1時～5時

場所▶ 自衛隊山口募集案内所

対象者▶ 18歳以上、27歳未満(説明会参加は本人・家族などなたでも可)

お問い合わせ▶ 自衛隊山口募集案内所 (☎083(925)8231)

### 海洋環境保全に関する 標語を募集

第六管区海上保安本部では、平成12年度の「瀬戸内海・宇和海クリーン作戦」のポスターなどで使用する標語を募集します。募集作品▶ 瀬戸内海・宇和海クリーン作戦の広報用ポスターなどに使用する標語

応募期間▶ 2月10日(木)～3月31日(金)(当日消印有効)

お問い合わせ▶ 第六管区海上保安本部 (☎082(251)5111)

### ワープロ・パソコン 講習を開催

山口障害者職業センターでは、就職を目指す障害者のかたを対象にしたワープロ・パソコン講習会を開催します。

## 秋穂町の交通事故 発生状況

1月31日現在  
 人身事故発生件数 … 2件 (+1)  
 物損事故発生件数 … 8件 (-2)  
 ※年の累計 ( ) 内は対前年比

## 町税の納期

国保税 …… 10期分  
 納付期限 … 3月31日(金)

## ご冥福を祈ります(敬称略)

地区	氏名	年齢	逝去の日
日地	堀内 隆	57	1月1日
井南	道中 勝治	84	同月2日
祇園町	縄重 ミツ子	77	同月3日
黒湯南	上田 四郎	52	同月6日
大河内北	北野ハル子	90	同月6日
本町	田中 スギ	94	同月12日
北条	明川 慢作	83	同月13日
井南	藤村 ヨシ子	60	同月25日
花香北	武田 昭江	60	同月25日

(1月1日～1月31日届出)



# 3月のカレンダー

2000. MARCH やよい 弥生

<b>1</b> 水		<b>16</b> 木	・機能訓練“ふれあいのつどい” <sup>㊦</sup> 14:00~16:00
<b>2</b> 木	・食生活改善推進員養成講座閉講式 <sup>㊤</sup> 9:30~13:30	<b>17</b> 金	・おやこたいそう <sup>㊩</sup> 10:30~11:30 ・補聴器の修理 <sup>㊨</sup> 8:40~9:10相愛 ・補聴器の修理 <sup>㊨</sup> 9:40~10:10相愛
<b>3</b> 金	・補聴器の修理 <sup>㊨</sup> 8:40~9:10メガネの田中 ・補聴器の修理 <sup>㊨</sup> 9:40~10:10メガネの田中	<b>18</b> 土	・絵本の読み聞かせの会(園児・低学年向け) <sup>㊪</sup> 15:30~
<b>4</b> 土		<b>19</b> 日	・にこにこ映画会 <sup>㊫</sup> 13:30~ ・歴史街道ウォーク「秋往還道を歩こう」
<b>5</b> 日	・生涯学習フェスティバル <sup>㊬</sup> 9:00~15:00	<b>20</b> 月	・春分の日 ・にこにこ映画会 <sup>㊫</sup> 13:30~
<b>6</b> 月		<b>21</b> 火	・心配ごと相談 <sup>㊭</sup> 10:00~15:00 ・国保被保険者証の更新手続き(大河内北~日地) <sup>㊮</sup> 9:00~16:30 ・観光ボランティア講習会 <sup>㊯</sup> 13:30~16:00
<b>7</b> 火		<b>22</b> 水	・健康相談(黒瀧南公民館) 9:30~11:30 ・飼えなくなった犬・ねこの引き取り <sup>㊰</sup> <sup>㊱</sup> 8:30~8:50 ・国保被保険者証の更新手続き(大河内北~日地) <sup>㊮</sup> 9:00~16:30 ・観光ボランティア講習会 <sup>㊯</sup> 13:30~16:00
<b>8</b> 水	・健康相談 <sup>㊭</sup> 9:30~11:30 ・絵本の読み聞かせの会(幼児向け) <sup>㊪</sup> 10:30~	<b>23</b> 木	・国保被保険者証の更新手続き(金山領~本町) <sup>㊮</sup> 9:00~16:30
<b>9</b> 木	・離乳食教室 <sup>㊲</sup> 10:30~11:30	<b>24</b> 金	・補聴器の修理 <sup>㊨</sup> 8:40~9:10県補聴器センター ・補聴器の修理 <sup>㊨</sup> 9:40~10:10県補聴器センター ・国保被保険者証の更新手続き(祇園町~黒瀧南) <sup>㊮</sup> 9:00~16:30
<b>10</b> 金	・心配ごと相談 <sup>㊭</sup> 10:00~15:00 ・補聴器の修理 <sup>㊨</sup> 8:40~9:10県補聴器センター ・補聴器の修理 <sup>㊨</sup> 9:40~10:10県補聴器センター ・絵本の読み聞かせの会(幼児向け) <sup>㊪</sup> 10:30~ ・観光ボランティア講習会 <sup>㊯</sup> 13:30~16:00	<b>25</b> 土	・工作教室 <sup>㊳</sup> 13:30~
<b>11</b> 土		<b>26</b> 日	
<b>12</b> 日		<b>27</b> 月	
<b>13</b> 月		<b>28</b> 火	
<b>14</b> 火	・育児相談 <sup>㊴</sup> 9:30~11:30 ・観光ボランティア講習会 <sup>㊯</sup> 13:30~16:00	<b>29</b> 水	
<b>15</b> 水		<b>30</b> 木	
		<b>31</b> 金	

<sup>㊦</sup>……町役場(☎984)2121      <sup>㊧</sup>……中央公民館(☎984)5321・(984)2132      <sup>㊨</sup>……歴史民俗資料館(☎984)5003  
<sup>㊩</sup>……大海総合センター(大海支所を含む各施設)(☎984)2053      <sup>㊪</sup>……老人福祉センター(☎984)2549  
<sup>㊫</sup>……秋穂中(☎984)2114      <sup>㊬</sup>……秋穂小(☎984)2250      <sup>㊭</sup>……大海小(☎984)2253  
<sup>㊮</sup>……コミュニティセンター(☎984)2130      <sup>㊯</sup>……コミュニティ消防センター