

# 新装開店

秋穂荘リニューアルオープン



4月28日(土)、国民宿舎秋穂荘がリニューアルオープンしました。

新装改築し、内装も一新された秋穂荘のリニューアルオープンを記念しまして、広報4ページの右下に浴場利用料優待券を付けております。

優待券の内容は、2人利用券、1人利用券の2種類で浴場利用料は大人のかた(中学生以上)のみ150円の負担となります。有効期間は5月7日(月)～7月7日(土)までの2ヵ月間と、9月1日(土)～9月30日(日)の1ヵ月間となっています。

新たにサウナ、露天風呂などが設置された秋穂荘、この機会にご利用されてみてはいかがでしょうか。

(関連記事4ページ)

## もくじ C-O-N-T-E-N-T-S

- 2-3 こんなことに使います33億円  
平成13年度予算
- 4 秋穂荘リニューアルオープン特集
- 5 国保コーナー ほか
- 6-7 まちのできごとを写真で紹介します  
まちかどフォト ほか
- 8 秋穂町コミュニティセンター  
にここにご通信 ほか
- 9 消費生活相談事例 ほか
- 10-11 ふれあい 学びあい いきいき輝く 町づくり  
みんなの公民館
- 12 マイタウンあいお ほか
- 13 平成13年度  
町職員の異動 ほか
- 14-15 変わります  
21世紀の参議院議員選挙 ほか
- 16-17 お知らせ

広報 あいお

5 No. 449

2001年 平成13年

発行 秋穂町役場

明るく太陽と青い海の町 秋穂

★広報あいおは、地球環境保護のため、再生紙を使用しています。

こんなことに  
使います **33億円**  
**平成13年度**

# 予算

## 一般会計

予算総額は、33億円で、対前年度比11・5%増となっています。

## 歳入

歳入の主なものは、下の円グラフのとおり地方交付税15億9000万円（対前年度比0・6%減）、町税5億3510万円（同0・3%減）、国・県支出金4億6062万円（同19・4%増）、町債3億2740万円（同11・6%増）などです。

## 歳出

歳出については、社会福祉・児童福祉の充実など、福祉の向上のために使われる民生費5億9672万円（対前年度比1・1%増）町のいろいろな仕事を編成したり、町税の賦課徴収や交通安全対策、町の振興などに使われる総務費が5億2421万円（同4・3%増）、公債費4億5340万円（同2・7%増）、農林水産業費4億4571万円（同24・9%増）衛生費

## 最小の経費で 最大の効果を

3月に行われた定例議会にて、新年度の一般予算と8つの特別会計予算が原案どおり可決され、4月1日よりスタートしました。平成13年度の予算は、基本構想における21世紀初頭の秋穂町の将来像「人と自然が共生し快適でにぎわいあふれる町」の創造に向けて編成されています。今年度も、地域の発展や快適で魅力ある町民生活の実現に向けた諸事業などに、最小の経費で最大の効果を考え、総合計画におけるまちづくりの基本理念に基づいた事業を展開します。

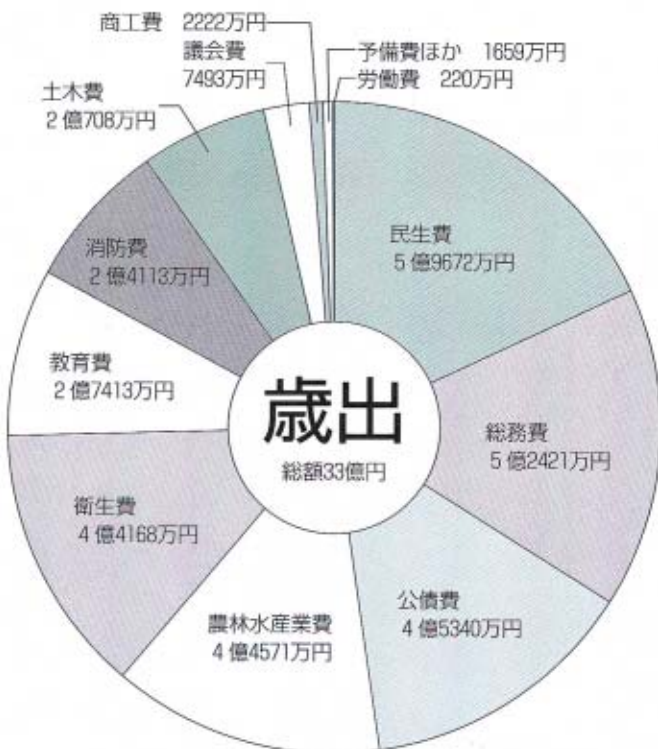
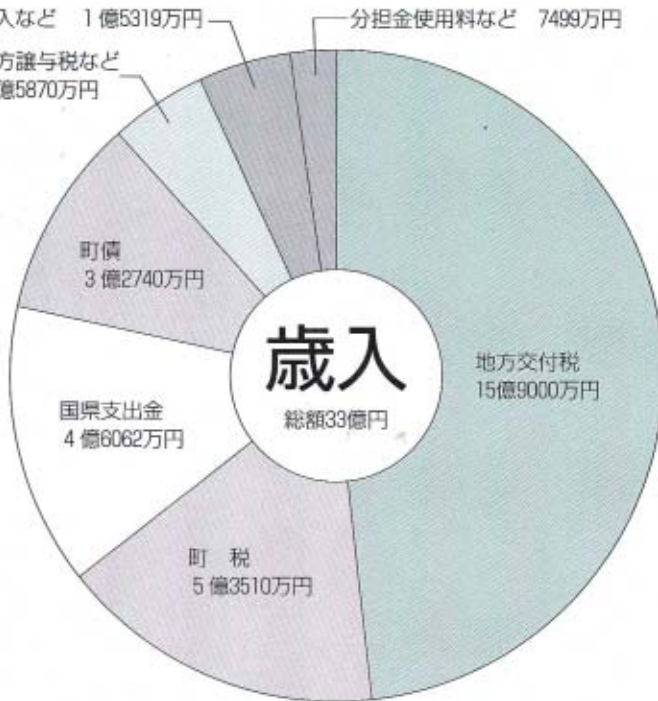

● **国民健康保険特別会計**  
 予算総額は、6億2177万円（対前年度比0・2%増）となっています。

● **老人保健医療特別会計**  
 予算総額は、13億3143万円（同5・2%増）となっています。

● **国民宿舎特別会計**  
 予算総額は、2億4582万円（同11・3%減）となっています。

● **介護保険事業特別会計**  
 予算総額は、5億2740万円（同8・2%増）となっています。

● **介護サービス事業特別会計**  
 予算総額は、2195万円（同12・7%減）となっています。

● **農業集落排水特別会計**  
 予算総額は、9457万円（同39・1%増）となっています。

● **公共下水道事業特別会計**  
 予算総額は、3億9656万円（同7・7%減）となっています。

● **交通安全共済事業特別会計**  
 予算総額は、689万円（同0・3%減）となっています。

● **農林水産業費**  
 予算総額は、54,263円（同11・2%減）が主なものです。

**特別会計**

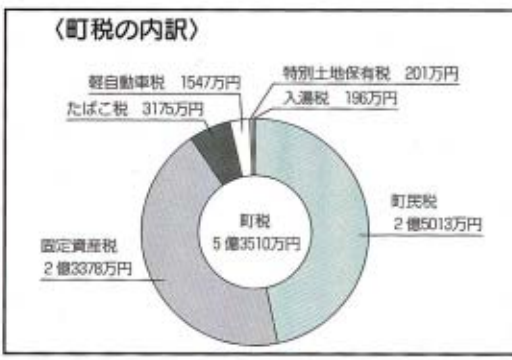

今年度の8つの特別会計は、予算総額32億4639万円で、対前年度比2・1%の増となっています。

管きよ工事、処理場の詳細設計を実施します。

● **介護サービス事業特別会計**  
 予算総額は、2195万円（同12・7%減）となっています。

● **介護サービス事業特別会計**  
 予算総額は、2195万円（同12・7%減）となっています。

● **介護サービス事業特別会計**  
 予算総額は、2195万円（同12・7%減）となっています。

● **介護サービス事業特別会計**  
 予算総額は、2195万円（同12・7%減）となっています。

**特別会計**

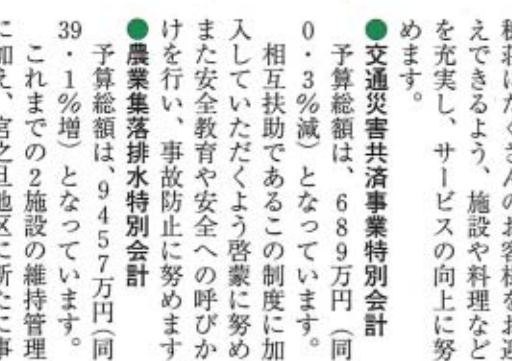

今年度の8つの特別会計は、予算総額32億4639万円で、対前年度比2・1%の増となっています。

特別会計	
会計名	予算額
国民健康保険	6億2,177万円
老人保健医療	13億3,143万円
国民宿舎	2億4,582万円
交通災害共済事業	689万円
農業集落排水事業	9,457万円
公共下水道事業	3億9,656万円
介護保険事業	5億2,740万円
介護サービス事業	2,195万円
<b>合計</b>	<b>32億4,639万円</b>



**町民一人当たりに使われるお金** (小数点以下四捨五入)

<p><b>民生費</b></p> <p>72,646円</p> <p>お年寄りや乳幼児・障害者などに関すること</p>	<p><b>農林水産業費</b></p> <p>54,263円</p> <p>農林業の活性化や水産業の振興に関すること</p>
<p><b>総務費</b></p> <p>63,819円</p> <p>広報・住民票発行や交通安全対策などに関すること</p>	<p><b>教育費</b></p> <p>33,374円</p> <p>小・中学校や公民館に関すること</p>
<p><b>公債費</b></p> <p>55,199円</p> <p>事業推進のための借入金の返済</p>	<p><b>土木費</b></p> <p>25,210円</p> <p>道路・公園の整備</p>
<p><b>衛生費</b></p> <p>53,772円</p> <p>町民の健康やゴミ処理などに関すること</p>	<p><b>議会費</b></p> <p>9,122円</p> <p>議会運営に関すること</p>
<p><b>合計</b></p> <p><b>40万1,754円</b></p>	
<p><b>その他</b></p> <p>34,349円</p> <p>消防・防災や商工観光に関すること</p>	

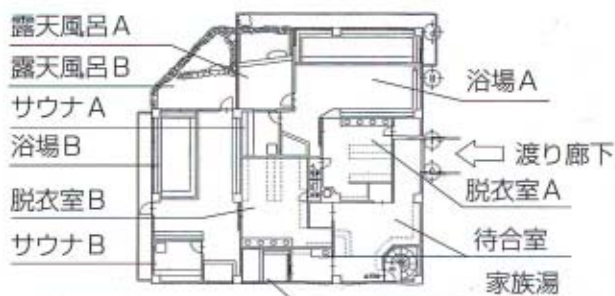

●浴室平面図

## 露天風呂



▲朝日の湯



▲夕日の湯

## 国民宿舎利用料金、休憩、会合などによる利用料金、浴場利用料金をお知らせします。

【国民宿舎利用料金：1泊2食付】

(税別)

	個室		大広間
	洋室(2部屋)	和室(14部屋)	
大人	8,000円	7,500円	7,000円
小学生	7,500円	7,000円	6,500円
幼児	宿泊代3,000円と食事代	宿泊代2,000円と食事代	宿泊代1,500円と食事代

※幼児は3歳以上

【休憩、会合などによる利用料金】

(税別)

3時間以内	和室・大広間・会議室	
	大人	幼児(3歳以上)または小学生
	1人につき400円	1人につき200円

【浴場利用料金】

(税込み)

区分	大人 (優待券使用)	幼児(3歳以上)または小学生 (優待券使用)
料金	650円 (150円)	300円 (無料)

- 男湯、女湯それぞれにサウナと露天風呂がついています。
- 家族風呂は1カ所です。
- 家族風呂の1回の利用時間は、1時間以内で、入浴料金に家族風呂使用料金1,000円を加算させていただきます。

なお、詳しいお問い合わせは、秋穂荘 ☎(984)2201有線2391)

企画課 ☎(984)8026有線5031)

# 国民宿舎秋穂荘が リニューアル オープンします

国民宿舎秋穂荘が新装改築し、4月28日(土)から宿泊のお客様を皮きりに新たにオープンしました。21世紀を向かえ初めての営業となる秋穂荘では、新しい設備として2階に大浴場(温泉)、サウナ、露天風呂、家族風呂を設置しました。また竹島、佐波島、周防灘が見渡せるなど、すばらしい展望がお客様を出迎えてくれることでしょうか。このほか、1階に小林和作先生の作品展示コーナーを設け、従来すべて和室だった部屋を洋室2部屋、和室を14部屋に改装し皆様のお越しをお待ちしております。

——— ざりとり ———

### 2人利用券

この優待券1枚で2名様のお風呂利用料を割引いたします。  
(大人のかた(中学生以上)のみ150円のご負担)

利用期間 5月7日(月)～7月7日(土)までの2ヵ月間  
9月1日(土)～9月30日(日)までの1ヵ月間

——— ざりとり ———

### 1人利用券

この優待券1枚で1名様のお風呂利用料を割引いたします。  
(大人のかた(中学生以上)のみ150円のご負担)

利用期間 5月7日(月)～7月7日(土)までの2ヵ月間  
9月1日(土)～9月30日(日)までの1ヵ月間

食生活改善推進協議会の

## おすすめの味

生活習慣病予防  
のための献立 ㉓



すがすがしい若葉の季節。  
食卓にも野菜のグリーンを使い、彩りよく。

### ベーコンとアスパラガスの クリーム煮



#### 材料(4人分)

ベーコン……………6枚	固形スープの素……………1個
グリーンアスパラガス……………2束	小麦粉……………大さじ3
しめじ……………2パック	バター……………大さじ3
たまねぎ……………1/2個	塩……………適量
牛乳……………3カップ	コショウ……………適量

#### 作り方

- ①ベーコンは、長さを2~3等分に切る。
- ②アスパラガスは、かたい根元を落とし、皮をむき4cm長さに切る。塩少々を入れた熱湯でゆで、水気を切る。
- ③しめじはしづきを落として小房に分け、たまねぎはみじん切りにする。
- ④鍋にバター大さじ3を中火で溶かし、たまねぎ・ベーコン・しめじの順に加えていため、しんなりしたら小麦粉大さじ3をふって焦がさないようにいためる。
- ⑤牛乳・固形スープの素・塩小さじ1・コショウ少々を加えて溶きのばし、混ぜながらとろみがつくまで煮る。②を加えてひと煮し、盛り付ける。

### さやいんげんの明太子炒め



#### 材料(4人分)

からし明太子……………大1/2腹	しょうゆ……………小さじ1強
さやいんげん……………200g	塩……………適量
酒……………大さじ1	バター……………適量

#### 作り方

- ①明太子は薄皮に切り目を入れ、中身をしごき出す。ボールに入れ、酒を加えて混ぜる。
- ②さやいんげんは、へたを取り、塩少々を入れた熱湯でかためにゆでる。水にとって冷まし、水気を切って長さを半分に切る。
- ③フライパンにバター大さじ3を中火で溶かし、②をいためる。弱火にして①を加え、ほくしながら全体にかめる。しょうゆをふって盛り付ける。

## 国保コーナー

### 退職を迎えたかたの医療

定年などで、長年勤めた会社を退職し、年金を受けている70歳未満の国保加入者とその家族は、退職者医療制度で医療を受けることになります。

#### ●退職者医療制度に該当するかた

- ・国保に加入しているかた。
- ・老人保健制度の適用を受けていないかた。
- ・厚生年金や各種共済組合などから老齢(退職)年金を受けているかたで、これらの年金加入期間20年以上、もしくは40歳以後の加入期間が10年以上あるかた。
- ・退職者医療加入者本人の配偶者と被扶養者(扶養家族)。

#### ●お医者さんにかかるとき

診察を受けるときには、国民健康保険退職被保険者証を医療機関の窓口で提示してください。また、窓口で支払う一部負担金は次のとおりです。

退職被保険者本人	外来、入院とも2割
扶養家族	外来3割、入院2割

・入院時の食事、および外来時の薬剤は別途負担があります。

#### ●資格ができるのは

- ・年金受給権が発生した日から適用となります。

届け出に必要なもの 年金証書・保険証・印かん

#### ●適用を受けなくなるとき

- ・老人保健制度による医療を受けることになったとき。
- ・退職被保険者本人が亡くなったとき(この場合、扶養家族は一般の国保の被保険者となります)。

お問い合わせ 町民課 ☎(984)8022有線2321

## 郵便局だより

本場ならではの豊かな味を  
季節の香りとともにお届けします。

### 中国ゆうパックの会 会員募集中!



郵便局では、今年も中国ゆうパックの会の会員を募集しています。

大自然の恵みをたっぷり受けて育まれた大地の幸、海の幸、こだわりの逸品などをカタログの中からお選びいただき、毎月ゆうパックでお届けするものです。ぜひこの機会に四季折々の味をゆうパックの会でお楽しみください。

商品のお届け期間 平成13年7月~平成14年6月  
会費 1口 3,000円

(ただし12月は5,000円の商品もあります)  
会費の支払方法 郵便局の通帳から自動払込

お問い合わせ ●秋穂郵便局 ☎(984)2200有線2424

# まちかど

## がんばれ新1年生

秋穂・大海小学校  
秋穂中学校の入学式

あいにくの小雨がふる4月9日(月)町内の小中学校で入学式が行われました。

今年の新生は、秋穂小学校47人、大海小学校18人、秋穂中学校59人で、期待と不安を胸に新しい門出を迎えました。

大海・秋穂小学校では、家族に手をひかれた、真新しい制服

に身を包んだ1年生が、元気に登校しました。

入学式では、担任の先生の発表に続いて新生の紹介が行われました。担任の先生から名前を呼ばれた新生は、少し緊張した面持ちでしたが、それでも元気いっぱい「はい」と返事をしました。



▲元気に入場する1年生(大海小学校)

## 安全で安定した農業用水の確保を図るために

長尾池整備事業竣工式

4月11日(水)、県営ため池等整備事業長尾地区の竣工式が、東田の長尾下池で行われました。

当日は、県、町の工事関係者や地元の代表者など約50人が出席しました。

県営で行われたこの事業の堤体の実施延長は、長尾下池が216m、長尾上池が169mとなっており、堤体、余水吐、取水施設などが改修され、より安全なため池として生まれ変わりました。



▲大勢のかたが出席しました

## 地域の産物を食卓へ

女性の力をねっとワークフォーラムin秋穂

3月10日(土)、秋穂町大海総合センターで、「女性の力をねっとワークフォーラムin秋穂」が開催されました。

この集いは、「地産地消を通して、健全な食生活を私たちの手で」をテーマに、秋穂町女性団体連絡会や近隣市町の農山漁村女性団体などが実行委員会を組織し開催したもので、当日は会場が満席となる約370人が参加し、講演やシンポジウムを通じてそれぞれの思いを熱く語り合いました。

「地域でとれた新鮮な農水産物を食卓へ」という視点を中心に、和食の見直しをはじめとする食環境や食文化の再構築などについて様々な提案がなされ、産地消費を進めるための生産者と消費者の相互交流の場にもなりました。



▲あいさつをする  
小林実行委員長

ひとりで悩んでないで

お父さん、お母さんからのご相談、

子どもさんからのご相談

子ども家庭支援センター

海北

不登校・児童虐待など専門員がきちんと対応いたします。

●相談支援職員2名、心理担当者1名、精神科担当1名ほか

TEL 0835-26-1152

FAX 0835-26-1153

年中無休、秘密は厳守、  
24時間受付、相談は無料

お気軽にどうぞ

## テニス教室

受講生募集

期間●5月9日(水)から8回

シリーズ(毎週水・金曜日)

時間●午後7時～

会場●大海総合センターテニス場

お問い合わせ●中央公民館

募集人員●20人

募集期間●5月7日(月)まで

(☎)984-2132有線4981



## インターネット博覧会(インパク) 開催中

〈総務省〉



[<http://www.inpaku.go.jp>]



▲たまには自分の足で歩くのもいいですね

### うららかな春の秋穂路を歩きました

秋穂中学校の秋穂霊場巡り

3月15日(木)、秋穂中学校の1、2年生が秋穂霊場巡りを行いました。

この霊場巡りは、霊場巡りを通して、郷土を理解し、自然に親しむことを目的に開催されたもので、生徒たちは約20kmの道のりを班ごとに歩きました。

この日は晴天に恵まれ、生徒たちは足取りも軽やかに、数カ所に設けられたチェックポイントを目指して元気いっぱい歩きました。



▲宣言文を読み上げる秋山会長

### 交通事故を防ごう!

春の交通安全運動

4月6日から15日までの10日間、春の交通安全運動が実施されました。

初日の6日には小郡警察署及び小郡交通安全協会による交通安全祈願祭と交通安全パレードが行われ、小郡交通安全協会の秋山茂樹会長から藤生町長へ交通安全宣言文が手渡され、今年度、阿知須町で行われるきらら博の開催に伴い、車の混雑が予想される中、より一層の交通安全運動の展開を宣言されました。

**工作教室**  
こうざくきょうしつ

**円盤づくりに挑戦!**



3月24日(土)、ペットボトルの底を使った円盤づくりに挑戦しました。  
きれいな模様の円盤が上手に飛びました。



**にこにこ通信**

■お問い合わせ 秋穂町コミュニティセンター  
(☎(984)2130有線2414)

**5月のにこにこ行事**

- 3日(憲法記念日) 4日(国民の休日)  
にこにこ映画会  
●時間 午後1時30分から  
6日(日)輪投げ大会  
●参加資格 3名1組(家族、グループなど)  
●時間 午前2時  
12日(土)自然観察  
●指導 木橋悦二先生  
●集合時間 午前9時30分から  
27日(日)工作教室  
●指導 徳光敏宏先生  
●時間 午後1時30分から

**これからの**

**幼児教育を考える**

わかりやすいことばで

お父さん、お母さん、いつも子どもにわかり易く、わかるようなことばで話していますか。去る3月29・30日京都市で国立大学付属幼稚園OB副園長研修会が開催され、今年も山口県から2名出席しました。

そこでは、近ごろはお父さんもお母さんも忙しいために、子どもにわかり易いことばがけをしていないのではないかとということなどが話し合われました。例えば、「お水のみたい」という子どものことばに、「水分補給のため少しだけなら」などと

言っていますか。幼児にこのことばは理解できるでしょうか。うっかり大人のことばをそのまま幼児に使ってはいませんか。

子どもは、3歳児から4歳児にかけてめざましくことばが発達し、大人との日常会話もほとんど出来るようになります。自分の思っていることも伝えることができ、相手の言う事も理解できるようになります。

ことばは、話し合うだけでなく、ものを考える道具でもあり心と心を結ぶにも「ことば」が必要です。

このため、「これ、あれ、こ

う、うん、なー」などの、家族の中での以心伝心のことばは少なくして、子どもに正しくことばを覚えさせたいものです。それには、家族が正しくことばを使うことが大事なのではないでしょうか。

また、遊びを通して子どものことばの体験を豊かにしてあげましょう。子どもの身体と心が順調に発達していく過程でも、ことばは大切です。わかりやすいことばは、子どもを取り巻く大人たちの手助けが大きな役割を果たします。

5月は、家族で出かけるのによい季節です。天気の良い日は、恵まれた自然の秋穂の野山や海に出かけてみませんか。子どもと大声を出して歌を唄ったり、野山をかけめぐったり、野草花をつんだりしましょう。小さな虫もでてきます。海辺にも足をのばしてみませんか。そこから親子の会話、家族の会話が始まります。心と心のふれ合いもできます。

子どもが、こんな楽しい遊びができる秋穂に育って良かったと、高校生や成人になっても思えるよう、お父さん、お母さん、努力してみましょ。

下村 高木 芳子

その162

**国税専門官及び税務職員募集**

国税庁では、国税専門官及び税務職員を募集しています。

〔受験申込書及びパンフレットの請求、お問い合わせ〕  
広島国税局人事第二課試験研修係  
(〒730-8521) 広島市中区上八丁堀 6-30  
☎082(221)9211またはお近くの税務署総務課へ  
〔国税庁及び広島国税局ホームページのアドレス〕  
<http://www.nta.go.jp>  
<http://www.hiroshima.nta.go.jp>

**自衛隊技術幹部候補生を募集**

防衛庁では、平成13年度自衛隊技術幹部候補生(大学卒業程度)を募集しています。

採用区分 一般・技術幹部候補生  
応募資格 20才以上、26才未満のかた(22才未満は大卒者【見込可】大学院修了者は28才未満)  
受け付け期間 4月9日(月)から5月11日(金)  
また、その他自衛隊員の募集も行なっております。  
お問い合わせ 自衛隊山口募集案内所  
(山口市中央4丁目4-12 ☎083(925)8231)



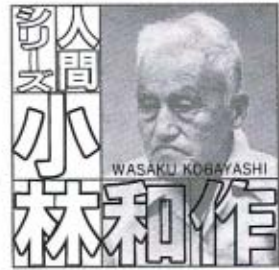

第29回 文化・景観保護への貢献と八樹会

文化・景観保護への貢献

尾道で昭和48年、浄土寺山頂にコンクリートの巨大観音像建立事業が計画されたのに対し、小林画伯は、景観を害すると反対運動を起し遂に中止させたという。その実行力は若者たちからも敬愛された。

尾道市における文化活動としては、「尾道美術協会顧問」「広島県美展」「尾道市美展」などの顧問をされた。又、「随想尾道」の同人として貴重な原稿を寄せられている。

八樹会

八樹会とは、梅原龍三郎・小糸源太郎・小林和作・高島達四郎・為見青児・中川一政・野口弥太郎・林武の8人の一流画家のうち最年長であり魅力的な人柄で中心的位置にあった小林画伯の80歳を祝うために、催された画展である。

郷土史家 田中 穰

消費生活相談事例

家庭教師を解約する際解約料は必要なのか？

〈相談〉子どもの家庭教師の契約を2年契約とし、入会金費用や今月分の月謝を支払った。1回受けた時点で子どもが「家庭教師の教え方が考えていた教え方と違う」というので、解約を申し出た。業者は「解約料としてもう1ヵ月分月謝を支払って欲しい」というが納得できない。

〈処理〉

特定継続的役務契約について説明し、中途解約できることをアドバイスした。

〈ワンポイント講座〉

進学、進級の時期になると、このような相談が多くなります。

平成11年10月に改正された訪問販売法では、家庭教師派遣契約も契約金総額が5万円を超え、契約期間が2ヵ月を超えていれば、クーリング・オフ（無条件解約）はもちろんです。中途解約もできるようなりました。しかも、解約料の上限が決められたため、業者はその額を超えて消費者に請求することはできません。

事例のように、既に家庭教師に来てもらっている場合の解約料は、①既に提供を受けた家庭

教師代②法律で決められた額の合計額ということになっていきます。事例の場合、①は1ヵ月分ではなく1回分の家庭教師代に②は5万円または1ヵ月分の月謝の低い方となっています。従って、①と②の合計額を解約料として支払わなければなりません。

また入会費用については契約書に十分な説明がなかったため、業者は入会費用を一切返金しないという訳にはいきません。事例の場合はセンターで計算したところ、業者が要求する金額をさらに支払うのではなく、むしろ払い過ぎ分の差額を返金要求することになると判断しました。家庭教師派遣契約のように、訪問販売法で特定継続的役務と指定された四業種については、契約後に消費者側の理由で解約したくなった時、たとえクーリング・オフ期間が過ぎていても中途解約が可能になりましたから、業者に解約を申し出てみるとういでしょう。

相談窓口  
山口県消費生活センター  
(083)(924)0999  
企画課  
(0834)80099有線5031

年金のお話あれこれ

老齢基礎年金の繰上げ・繰下げが改正されました



平成13年4月1日から、繰上げ支給の減額率と繰下げ支給の増減率が、寿命の延びや経済状況などに基づいて改められ、大幅に緩和されました。

これまでは、請求または申し出時の年齢に応じて、減額率・増減率が年単位で設定されていましたが、新しい仕組みの繰上げ・繰下げ支給では、請求時の年齢が1ヵ月で計算されることになりました。

なお、この新しい仕組みは、平成13年4月1日以降に60歳に達する昭和16年4月2日以降に生まれたかたに適用されますので、昭和16年4月1日以前に生まれたかたには改正前の仕組みと減額率が適用されます。

お問い合わせ  
山口社会保険事務所  
(083)(927)8211  
町民課  
(0834)80022有線20001

請求時の年齢に応じた新旧の減額率

請求時の年齢	請求から65歳になる月の前月までの月数	新減額率	旧減額率
60歳0ヵ月～60歳11ヵ月	60ヵ月～49ヵ月	30.0～24.5%	42.0%
61歳0ヵ月～61歳11ヵ月	48ヵ月～37ヵ月	24.0～18.5%	35.0%
62歳0ヵ月～62歳11ヵ月	36ヵ月～25ヵ月	18.0～12.5%	28.0%
63歳0ヵ月～63歳11ヵ月	24ヵ月～13ヵ月	12.0～6.5%	20.0%
64歳0ヵ月～64歳11ヵ月	12ヵ月～1ヵ月	6.0～0.5%	11.0%

# みんなの公民館

S P O R T S  
C U L T U R E  
C O M M U N I C A T I O N

ふれあい 学びあい いきいき輝く 町づくり

## ひろみ・からから 図書館まつり

### 図書館まつり

3月11日(日)、民俗資料館内図書室で「図書室まつり」を開催しました。  
手作り絵本の展示・読み聞かせ・紙芝居・パネルシアター・折り紙コーナーと子どもから大人まで楽しめるイベントが盛りだくさんでした。みなさんも図書室へ行ってみてはいかがでしょうか。



●みんな目が輝いています



●パネルシアター



●折り紙コーナー



●手作り絵本コーナー



●図書室まつりの様子

**ふれあい  
青少年  
健全育成  
コーナー**

「生き生きと受け答えしてくれ  
る大人に、じかに話しかけられ  
たことのない子どもは、ちゃん  
とした話し方を身につけること  
はできないでしょう。尋ねても  
答えてもらえない子どもは、尋  
ねることをしなくなるでしょう。  
そういう子どもは、物事への好  
奇心を失っていくでしょう。そ  
して、お話をしてもらったり、  
読み聞かせしてもらったりす  
ることのない子どもは、本が早  
く読めるようになりたいとは思  
わないでしょう」

**実力発揮**

第6回秋穂町長杯  
秋穂近郷サッカー大会

3月18日(日)、大海総合セ  
ンターグラウンドで、第6回秋  
穂町長杯秋穂近郷サッカー大会  
が開催されました。

結果は次のとおりです。

第1位 阿知須町立阿知須中学校  
第2位 山口市立川西中学校



●ボール、待ってくれー！

これは、優れた児童書に与え  
られるゴールドコト賞の受賞  
演説で、ゲイル・E・ヘンリー  
は育ちません。

現代の子どもたちを取り巻く  
社会状況・文化環境は多種多様  
であり、子どもの「読書離れ」  
「活字離れ」という現象が起こ  
っているのは事実です。読書は、  
テレビを始めとする他の現代の  
文化と比べて地味で少し、強い  
刺激もないので、積み重ねと習  
慣化以外、読書への関心や興味  
は育ちません。

が述べた言葉です。また、「ひ  
とりでに本を愛することを覚え  
る子どもなどというものは、ま  
ずいない。誰かが、文字で書か  
れた言葉のすばらしい世界へ、  
彼らを誘い込んでやらなくては  
ならない。誰かが、その世界へ  
行く道を教えてやらなくてはな  
らない」とは、オリバー・ブレ  
スコットの言葉です。

培い、生きる喜びを見つける力  
の基となる「ことばや文字」と  
の関わりを深めるために、すべ  
ての子どもに本との出会いの場  
を提供することは周囲の大人た  
ちの責任ではないでしょうか。

原田 洋子  
絵本読み聞かせの会前代表

〈図書室からのお知らせ〉

**5月の展示絵本**

(民俗資料館図書室)

月刊かがくのとも  
身近な自然やあそび、  
不思議な世界がたのしく  
わかりやすく書かれてい  
ます。  
なにより安価なのが魅力  
です。



●読み聞かせ

民俗資料館図書室と大海分館に新しい本が入りました

**民俗資料館 図書室**

《一般書》

石原家のひと  
はちまん  
模倣犯(上・下)  
仁淀川  
熊の敷石

(石原 良純)  
(内田 康夫)  
(宮部 みゆき)  
(宮尾登美子)  
(堀江 敏幸)

《幼児・児童・生徒向け》

くまくんはびょうきです  
おにいちゃんはおうちゅうじん?  
うれしいことがありました  
おばあちゃんおみまいだよ  
そうさん

(松田 箱祐)  
(さとうまきこ)  
(伊沢 由美子)  
(竹下 文子)  
(まど みちお)

(このほかにもたくさんの新収本があります。ご利用ください)

**大海分館**

《一般書》

涙の川  
燃える塔  
姫椿  
玉蘭  
蘭く女

(菅野 奈津)  
(高樹 のぶ子)  
(浅田 次郎)  
(桐野 真生)  
(群 ようこ)

《幼児・児童・生徒向け》

こびとのピコ  
うさぎのおうち  
たからものくらべ  
ゴミおばけ町を大そうじ?  
かいじゅうでんとう

(寺村 輝夫)  
(こうだ のりこ)  
(杉山 亮)  
(ディートル)  
(木村 裕一)

東幼稚園のみんな  
**ブランコ楽しいよ**  
 みんななかよし、元気いっぱい



**募集** 皆さんからの作品  
 情報などお待ちし  
 ています

このコーナーでは、皆  
 さんの書いた随筆・詩・イラ  
 スト・短歌や、皆さんの撮  
 った写真、地域の情報や愉  
 快な仲間たちの情報を募集  
 しています。

また、「わが家のプリ  
 ンス・プリンセス」の写真も  
 募集しています。

奮ってご応募ください。

**お問い合わせ**  
 企画課

(☎) (984) 8026 有線5031)

**わが家の  
 プリンス・プリンセス**

西天田 福江さんちの プリンス・プリンセス

りょう  
**凌**くん  
 (3歳)  
 (写真 上)

み さ  
**美**ちゃん  
 (1歳)  
 (写真 下)

**Message**  
 メッセージ

寝顔と笑顔は天使です。  
 早く大きくなあれ！  
 お母さんの恵美さん

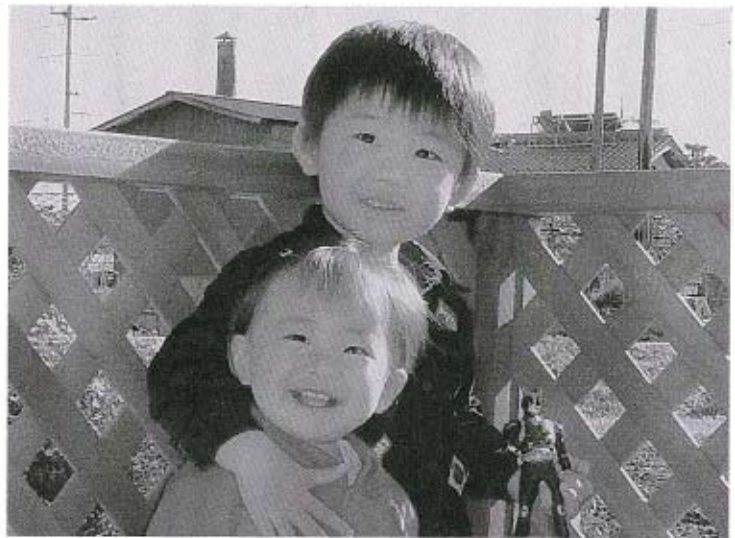

他市町の情報  
 コーナー

**COAE 掲示板**

山口県中部地方拠点都市地域整備推進協議会  
 (山口市・防府市・小郡町・秋穂町)

イベントなどの名称	日時・場所	お問い合わせ
第28回青空天国いこいの広場	5月5日(土・祝) 維新百年記念公園 親子で楽しめるいろんなイベントが盛りだくさんです。	山口青年会議所 ☎083(922)7646
つつじ祭り	5月6日(日)~5月15日(火) 大平山山頂広場 ○5月6日(日) ロープウェイ利用者先着500名に「つつじの苗木」のプレゼント こども大声大会 午前11時~12時 ・花・苗木等の展示即売 ○5月13日(日) 午前11時~午後2時 「カラオケ大賞決定戦」(参加申込み締切5月6日)	大平山索道事務所 ☎0835(38)0442
おこおりフリーマーケット	5月20日(日) 午前8時~午後2時 JR小郡駅北開発用地	福祉の店アミーチ ☎(972)2239

あいお  
文化倶楽部  
NEWS

## 楽しさに包まれた 人形劇フェスタ



3月25日(日)、大海総合センター・らんらんドームで、人形劇フェスタを開催しました。

出演者は、県内で活動中のアマチュア人形劇団で活躍されているかたがたでした。

会場には、たくさんの親子連れが集まり、人形劇、ブラック・シアターの楽しさおもしろさを伝えたいと思います。

あいお文化倶楽部では、今後もみんなで楽しめるイベントを開催したいと考えています。

### 辰巳琢郎 ひとり芝居(作・演出二口 剛) チケット好評発売中

7月15日(日) 午後5時開演

入場料 大人3,500円・学生3,000円(当日500円高)  
会員3,000円



## あいお文化倶楽部 会員募集

### <入会方法>

大海総合センター、中央公民館に備え付けの申込用紙に必要事項を記入のうえ、年会費1000円を添えて事務局へ申し込んでください。

### <会員特典>

あいお文化倶楽部主催行事のご案内と入場料割引など

### <2001年度 あいお文化倶楽部行事予定>

2001年 7月15日(日)	辰巳琢郎ひとり芝居(作・演出二口剛) 開演 午後5時 入場料 大人3,500円・学生3,000円(当日500円高) 会員3,000円
10月28日(日)	秋穂町音楽セミナー 開演 午後2時 入場無料
詳細未定 2002年3月	小原孝(ピアノ・コンサート) 入場料 大人3,000円・学生2,000円(当日500円高) 会員2,500円

お問い合わせ ● あいお文化倶楽部事務局 ☎(984)2053

## 平成13年度町職員人事異動(4月1日付)

町役場では、次のとおり職員の異動を行いました。( )は旧任

### 総務課

庶務係 北野 鉄人 (新規採用)  
庶務係 時乗 鈴代 (町民課保険衛生係)  
徳地町へ派遣(総務課付) 福光 俊晴 (健康福祉課介護保険係)

### 企画課

企画課長 渡壁 英正 (税務課長)  
企画係 森繁 誠 (税務課地籍係)  
企画係(兼)商工観光係 中谷 貞子 (町民課保険衛生係)  
山口・防府地区広域事務組合へ派遣(企画課付) 関村 明也 (税務課賦課徴収係)

### 町民課

住民係 小野 友子 (議事事務局兼審査委員書記)  
住民係 北野 弘子 (農林水産課農林水産係)  
国保年金係長 富永 正己 (町民課保険衛生係長)  
国保年金係(兼)住民係 古屋奈津子 (町民課保険衛生係)  
国保年金係 安光志寿子 (新規採用)  
環境衛生係長 原田 康宏 (農林水産課農村総合整備係長)  
環境衛生係 道中 晴 (町民課保険衛生係)  
環境衛生係(兼)国保年金係 田辺いつ子 (企画課企画係兼商工観光係)

環境衛生係 平田 謙吾 (町民課保険衛生係)  
環境衛生係 神原 幸雄 (町民課保険衛生係)

### 健康福祉課

介護保険係 緒方 健治 (新規採用)

### 税務課

税務課長 木村 弘 (給食センター所長)  
賦課徴収係 重枝すみ子 (町民課住民係)  
賦課徴収係 野村 幸伸 (農林水産課農林水産係)  
固定資産評価係長 横瀬 祥則 (教育委員会社会教育課社会教育係長)  
固定資産評価係 三輪 昌子 (税務課賦課徴収係)  
地籍係 西野真一郎 (総務課庶務係)

### 会計課

会計課長 平田 一夫 (大海支所長兼大海総合センター所長)  
富永 晴美 (税務課固定資産評価係)

### 農林水産課

農林水産係 徳永キミ子 (町民課住民係)  
農林水産係 石田 健二 (小郡町から派遣)  
農村総合整備係長 安谷 達也 (建設課業務係長同格)

### 建設課

課長補佐(兼)業務係長 橋本育三郎 (建設課業務係長)

### 大海支所・大海総合センター

大海支所長(兼)大海総合センター所長 内田 誠 (企画課長)

### 教育委員会総務課

学校教育係長 杉山 伸子 (選挙管理委員会事務局長)

### 教育委員会社会教育課

社会教育課長(兼)公民館長

西山 博己 (養護老人ホーム秋楽園)  
立石 陽治 (企画課企画係)

### 学校給食センター

給食センター所長 安光 誠 (教育委員会総務課学校教育係長)

### 議会事務局

書記 桐原 恵子 (税務課賦課徴収係)

### 監査委員事務局

書記 桐原 恵子 (議会事務局兼務)

### 選挙管理委員会

事務局長 安光 忠彦 (総務課長補佐兼務)  
書記 時乗 鈴代 (総務課兼務)  
書記 北野 鉄人 (総務課兼務)

養護老人ホーム秋楽園組合へ派遣

堀川 栄二 (税務課固定資産評価係長)

## 定数が変わります

参議院議員の定数が252人から242人へ削減されます。

	これまで	→	今後
比例代表	100人	→	96人
選挙区	152人	→	146人
総定数	252人	→	242人



- 平成13年、16年の2回の通常選挙の際に5人ずつ削減されます。
- 各選挙では定数の半数ずつ改選されます。
- 選挙区の議員定数は、岡山県、熊本県、鹿児島県がそれぞれ2人（改正前各4人）に削減されます。

# 変わります。

「公職選挙法」の一部が改正され、二〇〇一年夏に予定されている参議院通常選挙から議員定数の削減と、非拘束名簿式比例代表制が適用されることになりました。

# 21世紀の参議院議員選挙。



## 参議院比例代表選挙の選挙運動が変わります

非拘束名簿式比例代表制への改正に伴い、これまでの政党による選挙運動のほか、新たに、

候補者個人の選挙運動（はがき15万枚、ビラ25万枚、二種類、ポスター7万枚、街頭演説など）

ができるようになります。

## こんなしくみに変わります

これまでの参議院比例代表選挙は、あらかじめ政党の側で候補者の当選順位を決めておく方式（拘束名簿式）で有権者は政党名を記載して投票しました。

これに対し、新たに導入された非拘束名簿式は、名簿では当選順位は決められていません。有権者が候補者名または政党名のいずれかを記載して投票する

方式であるため、有権者は当選させたい候補者を選ぶ事ができます。

マタニティ講座

ジョイフルクッキング参加者募集

妊娠中の食事は？子育ては？家族の健康管理は？  
ジョイフルクッキングはそんな心配を解決してくれる講座です。料理を楽しみながら健康的なマタニティライフを送りましょう。

期 日	時 間	場 所	テ ー マ
5月11日(金)	午前10時から	秋穂町中央公民館	ちゃんと食べてる？ バランスばっちりごはん
5月25日(金)		阿知須町公民館	元気もりもり、 貧血さよならごはん
6月8日(金)	午後1時30分	秋穂町中央公民館	骨コツためよう、 カルシウムたっぷりごはん
6月22日(金)		阿知須町公民館	明日も元気で、 わが家のヘルシーごはん

参加対象 秋穂町・阿知須町に在住の妊婦さん及び6カ月までの乳児のお母さん  
申込期限 5月7日(月)まで

健康教室 参加者募集

5月「水の中で健康づくり」

生活習慣病に効果のあるといわれる水中ウォーキング。さらに、さまざまな運動メニューを追加して紹介します。健康づくりの第一歩として体験してみませんか？

※水着・水泳帽をご用意ください。

期 日	時 間	会 場	内 容
5月15日(火)	午後2時～午後3時	小郡スイミングスクール	インストラクターによる肩こり・腰痛対策ウォーキングダンベルほか
5月22日(火)			
5月29日(火)			

◆対象 40～60代の男女・20名前後  
◆申込期限 5月10日(木)まで

6月『歯周病予防教室』

40代の人々の5割は歯周病が原因で歯を失っています。健康づくりは、まず歯から。8020運動めざして参加しませんか。

期 日	時 間	会 場	内 容
6月5日(火)	午後1時～2時	中央公民館 会議室	佐川歯科医院 佐川 博先生

◆対象 40～60代の男女  
◆申込期限 5月29日(火)まで

平成13年秋穂町保健行事スケジュールの変更(P3)のお知らせ

1歳6ヶ月・3歳児健康診査

変更前		変更後	
実施日		実施日	
7月26日(木)	→	7月12日(木)	
10月25日(木)		10月11日(木)	
1月24日(木)		1月10日(木)	

○お問い合わせ 健康福祉課 ☎984-8023有線5001

「非拘束名簿式」の選挙のしくみ

① 公示



各政党が候補者名簿を届出(当選順位はなし)

② 投票



候補者名でも、  
政党名でも  
投票できる

政党は…

一定の要件を満たす政党は、当選順位を付けないで候補者名簿を届け出ます。

有権者は…

有権者は、名簿に記載された候補者名を投票用紙に記載して投票します。ただし、候補者名に代えて政党名を記載して投票することができます。

③ 開票

$$\begin{aligned} \text{〇〇党の総得票数} &= \text{〇〇党候補者個人の得票数} + \text{政党名の得票数} \\ \text{△△党の総得票数} &= \text{△△党候補者個人の得票数} + \text{政党名の得票数} \end{aligned}$$

各政党の総得票数に応じて議席を比例配分し、候補者ごとの得票数の順に当選人を決める

④ 結果

<b>〇〇党 400万票</b>	<b>△△党 300万票</b>
当 〇山〇太 120万票	当 △野△代 90万票
当 〇田〇江 100万票	当 △水△一 70万票
当 〇本〇郎 80万票	△水△子 50万票
〇川〇子 60万票	△中△治 30万票
政党名の投票 40万票	政党名の投票 60万票

3人当選

2人当選

当選人の決め方は…

①政党の総得票数に基づいて「ドント方式」(注)により、各政党の当選人の数が決まります。なお、政党の総得票数は候補者個人の得票と政党名の得票を合算したものとします。【注】ドント方式…比例代表選挙における当選人の決定方式。政党の得票数を1から順に整数で割り、その商の大きい順に政党に議席を与える。考案者である法学者ドント(ベルギー)の名にちなむ。

②各政党に配分された当選人の数のなかで、得票数のもっとも多い候補者から順次当選人が決まります。

■応募締切 5月20日(日)  
 ■お問い合わせ アソウ・アルファ山口オフィスきらら博入場券販売管理係  
 (☎083(973)2674)

**「河川愛護月間」及び「道路ふれあい月間」作文・ポスター募集**

●作文の部 (対象 小学生) 河川・道路に関するもので、正しい利用や美化などを内容にしたもので、原稿用紙に題名・学校名・学年・氏名(フリガナ)を明記し1000字以内。

●ポスターの部 (対象 小・中学生) 河川・道路に関するもので、画用紙(4つ切り、36cm×52cm)の裏面に学校名・学年・氏名(フリガナ)を明記してください。

■応募期限 5月31日(木)必着  
 ■応募先・お問い合わせ 〒747-858 防府市国衙1-10-20 国土交通省 山口工事事務所  
 ■ホームページアドレス

<http://www.yamaguti-mlit.go.jp/>  
 河川に関するもの 河川管理課  
 道路に関するもの 道路管理第一課 (☎0835(22)1785)

**看護力再開発講習会を開催**

山口県看護協会では、保健婦(士)・助産婦・看護婦(士)准看護婦(士)の免許所有者で就業を希望するかたを対象とした講習会を開催します。

■日時 5月22日～24日・29日～31日の6日間

■会場 山口県看護研修会館(防府市上右田)

■受講料 無料(クリーニング代など諸経費は実費)

■申込期限 5月15日(火)

■お問い合わせ 山口県ナースセンター (☎0835(24)5791)

**下水道排水設備工事責任技術者試験及び更新講習**

**排水設備工事責任技術者試験受験講習会**

■日時 6月28日(木)、29日(金) 9時30分～16時10分

■会場 山口県セミナーパーク

■申込期間 5月7日(月)～5月21日(月)

**排水設備工事責任技術者試験**

■日時 7月28日(土)10時～13時15分

■会場 山口県セミナーパーク

■申込期間 5月7日(月)～5月21日(月)

**更新講習会**

■日時 7月10日(火)9時30分～12時

■会場 山口県セミナーパーク

■申込期間 5月21日(月)～6月4日(月)

■お申し込み・お問い合わせ

町役場 建設課 下水道係 (☎(984)8028有線2351)

**5月のし尿収集予定**

山口公衆衛生協会(☎083(922)1746)

地区名	予定日(日)
大河内北・南	7・8
天神町	9・11
浜中	9・11
北条	11・14・15
中条	11・14・15
井南	14
浜内	14
赤崎	14
日地	16・17

※小郡衛生秋穂社(☎(984)4159)吉南衛生社(☎(973)1250)については、直接、確認ください

**子犬・子ねこの譲渡会**

日時●5月27日(日)午前9時30分～  
 場所●山口県動物愛護センター 山口市陶(☎(973)8315)

●午前9時から午後5時まで施設の開放や飼育相談も開催します。●都合により中止の場合もありますので、開催日の1週間前にご確認ください。

**飼えなくなった犬・ねこの引き取り**

日時●5月23日(水) 午前8時30分～8時45分  
 場所●町役場・町役場大海支所

●引き取りを希望されるかたは、引取日の前日までに電話で予約してください。●当日は、印かん(犬の場合は鑑札も)を持参してください。

お問い合わせ 町民課 (☎(984)8022有線2321)

**土曜当番医表 (午後7時～10時)**

**5月の当番医**

突発事項のため当番医を変更することがあります。

月/日	内科系	外科系
5/12	河端内科医院 ☎ (972)3820	村田外科胃腸科 ☎ (972)7100
19	利重クリニック ☎ (989)2515	小川整形外科 ☎ (972)2887
26	阿知須同仁病院 ☎ 0836(65)5555	阿知須同仁病院 ☎ 0836(65)5555

**休日当番医表 (午前9時～午後6時)**

月/日	内科 I	内科 II	外科
5/3	上郷医院 ☎ (972)0916	たむら医院 ☎ (989)4480	小林外科医院 ☎ (973)1515
4	小橋クリニック ☎ (973)5000	阿知須同仁病院 ☎ 0836(65)5555	阿知須共立病院 ☎ 0836(65)2200
5	山岸内科 ☎ (972)2788	阿知須同仁病院 ☎ 0836(65)5555	相川医院 ☎ (986)2177
6	田辺内科 ☎ (973)3778	阿知須共立病院 ☎ 0836(65)2200	林病院 ☎ (972)0411
13	はまもと小児クリニック ☎ (973)0616	阿知須共立病院 ☎ 0836(65)2200	村田外科胃腸科 ☎ (972)7100
20	よしかね循環器内科 ☎ (973)8181	阿知須同仁病院 ☎ 0836(65)5555	小川整形外科 ☎ (972)2887
27	岡村医院 ☎ (973)2053	田村内科 ☎ (989)4749	小林外科医院 ☎ (973)1515



# お知らせ

INFORMATION

## 人の動き (4月1日)

人口 8177人  
 男 3891人  
 女 4286人

### 内訳

増加分 出生 3人 転入 34人 計 37人

減少分 死亡 9人 転出 44人 計 53人

世帯数 2660世帯

## トピックス TOPICS

### 春ですね

温かくなってきました。  
 町内のいろいろなところで春の訪れを感じられるようになりました。  
 お出かけするのにちょうど良い季節ですね。



## 5月の保健行事

### 育児相談

子育てを楽しんでいますか？  
 毎日の生活の中でのささいな疑問・不安をみんなで話しながら解決していきませんか？何でもご相談ください。身長・体重測定も行っています。

日時▶ 8日(火)午前9時30分～11時30分

会場▶ 大海総合センター健康相談室

対象▶ 乳幼児とその育児者

### 健康相談

日ごろの健康管理はうまくいっていますか？血圧測定・体脂肪測定・尿検査などを通じて、生活の見直しをお手伝いします。

期日・会場(定例)▶ 9日(水)大海総合センター健康相談室(巡回)

▶ 23日(水)中央公民館

時間▶ 午前9時30分～11時30分

### 離乳食教室

お子さんの初めての食事、離乳食。無理なく、楽しく進めていきたいですね。お子さん連れでお気軽にとどうぞ。

日時▶ 17日(木)午前10時30分～11時30分

会場▶ 大海総合センター会議室

対象▶ 乳幼児とその育児者

### おやこたいそう

さわやかな季節になりました。

新たな気持ちで、外へ出かけてみませんか？インストラクターの指導により親子で、子ども同士で、思いっきり体を動かしましょう。

日時▶ 18日(金)午前10時30分～11時30分

会場▶ コミュニティセンター

会費▶ 300円

### フッ素塗布・歯科検診

毎日のブラッシングとフッ素塗布でお子さんの歯を守りましょう。

日時▶ 6月1日(金)午前10時～11時

会場▶ 大海総合センター健康相談室

対象▶ おおむね2歳以上の未就園児

持ってくるもの▶ 母子健康手帳・タオル

### 母子保健推進協議会イベント “あつまれすくすく秋穂っ子”

みんなでわいわい運動会。楽しい競技がいっぱいです。赤ちゃんから参加できます。

日時▶ 6月6日(水)午前9時30分～11時30分

会場▶ 中央公民館講堂

対象▶ 乳幼児とその育児者

## 催し・募集 お知らせ

### 山口きらら博チケット アテンダント募集

元気いっぱい「きらら博」にあなたも参加しませんか。

■業務内容 チケットアテンダント会場入札所で入場券の販売・入場券及販売代金の管理・集計など

■募集人員 45人程度

■従事期間 (研修期間)6月18日(月)から7日間程度

(開催期間)7月14日(土)から9月30日(日)まで

■勤務時間 交代制

早番 午前8時30分～午後3時30分(休憩1時間)

遅番 午後2時30分～午後9時30分(休憩1時間)

■給与・交通費 時給 900円より  
 交通費は規定による

### ご冥福を祈ります(敬称略)

地区	氏名	年齢	逝去の日
秋楽園	嶋津よし子	80	3月5日
東天田	谷野 芳男	52	同月1日
宮之旦	内田 秋江	79	同月6日
黒潟南	末貞 四郎	88	同月7日
日地	村上 宗市	77	同月11日
浜内	吉田ハツエ	91	同月20日
先青江	安光 作次	77	同月21日
黒潟南	岡崎 正己	75	同月30日

(3月1日～3月31日届出)

### 秋穂町の交通事故 発生状況

4月3日現在  
 人身事故発生件数 …9件(+2)  
 物損事故発生件数 …32件(+6)  
 ※年の累計( )内は対前年比

●21世紀はみんなが主役  
 男女共同参画週間  
 6月23日(土)～29日(金)

●環境月間 環境の日6月5日(火)

# 5 月のカレンダー

2001. MAY・<sup>さつき</sup> 皐月

<b>1</b> 火	<b>16</b> 水
<b>2</b> 水	<b>17</b> 木 ・離乳食教室 <sup>㊤</sup> 10:30~11:30
<b>3</b> 木 ・憲法記念日 ・にこにこ映画会 <sup>㊦</sup> 13:30~	<b>18</b> 金 ・おやこたいそう <sup>㊧</sup> 10:30~11:30 ・補聴器の修理 <sup>㊨</sup> 8:40~9:10相愛 ・補聴器の修理 <sup>㊩</sup> 9:40~10:10相愛
<b>4</b> 金 ・国民の休日 ・にこにこ映画会 <sup>㊦</sup> 13:30~	<b>19</b> 土 ・絵本の読み聞かせの会(園児・低学年向け) <sup>㊪</sup> 15:30~
<b>5</b> 土 ・こどもの日	<b>20</b> 日
<b>6</b> 日 ・第19回輪投げ大会 <sup>㊫</sup> 13:30~	<b>21</b> 月 ・心配ごと相談 <sup>㊬</sup> 10:00~15:00
<b>7</b> 月 ・農業委員会総会 <sup>㊭</sup> 9:00~	<b>22</b> 火 ・健康教室(水中ウォーク)
<b>8</b> 火 ・育児相談 <sup>㊮</sup> 9:30~11:30	<b>23</b> 水 ・巡回健康相談(中央公民館) 9:30~11:30 ・飼えなくなった犬・ねこの引き取り <sup>㊯</sup> 8:30~8:45
<b>9</b> 水 ・健康相談 <sup>㊮</sup> 9:30~11:30 ・絵本の読み聞かせの会(幼児向け) <sup>㊪</sup> 10:30~	<b>24</b> 木
<b>10</b> 木 ・心配ごと相談 <sup>㊬</sup> 10:00~15:00	<b>25</b> 金 ・補聴器の修理 <sup>㊨</sup> 8:40~9:10県補聴器センター ・補聴器の修理 <sup>㊩</sup> 9:40~10:10県補聴器センター
<b>11</b> 金 ・補聴器の修理 <sup>㊨</sup> 8:40~9:10県補聴器センター ・補聴器の修理 <sup>㊩</sup> 9:40~10:10県補聴器センター ・ジョイフルクッキング <sup>㊰</sup> ・絵本の読み聞かせの会(幼児向け) <sup>㊪</sup> 10:30~	<b>26</b> 土
<b>12</b> 土 ・自然観察会 <sup>㊱</sup> 9:30~	<b>27</b> 日 ・工作教室 <sup>㊲</sup> 13:30~
<b>13</b> 日	<b>28</b> 月
<b>14</b> 月	<b>29</b> 火 ・健康教室(水中ウォーク)
<b>15</b> 火 ・健康教室(水中ウォーク)	<b>30</b> 水
	<b>31</b> 木

<sup>㊤</sup>……町役場(☎984)2121      <sup>㊦</sup>……中央公民館(☎984)5321・(984)2132      <sup>㊭</sup>……歴史民俗資料館(☎984)5003  
<sup>㊮</sup>……大海総合センター(大海支所を含む各施設)(☎984)2053      <sup>㊯</sup>……老人福祉センター(☎984)2549  
<sup>㊧</sup>……秋穂中(☎984)2114      <sup>㊰</sup>……秋穂小(☎984)2250      <sup>㊲</sup>……大海小(☎984)2253  
<sup>㊪</sup>……コミュニティセンター(☎984)2130      <sup>㊱</sup>……コミュニティ消防センター      <sup>㊳</sup>……秋楽園(☎984)5800