



雪山で交流会

キャンプ in ATO

2月10日(日)、11日(月)、キャンプ in ATOで十種ヶ峰に行きました。

この行事は、山の子(阿東町)、海の子(秋穂町)が交流するなかで、それぞれないものを見聞き、体験し、より多くの友だちをつくることを目的に行われ、集まった80人の子どもたちは、スキー、雪遊びなどの野外活動や、食事、就寝を共にすることで、多くのものを得たことと思います。

もくじ C・O・N・T・E・N・T・S

- 2-3 決算
- 4-5 雪の告知板
- 6-7 みんなの公民館
ひとり 一学級 一スポーツ 一趣味 一ボランティア
- 8-9 国保コーナー ほか
- 10-11 まちかどフォト ほか
- 12-13 平成12年国勢調査
- 14-15 アイディア朝食 ほか
- 16-17 秋穂町コミュニティセンター
にこにご通信 ほか
- 18-19 マイタウンあいお ほか
- 20-21 お知らせ

広報 あいお



3

2002年 平成14年

No. 459

発行 秋穂町役場

明るい太陽と青い海の町 秋穂

★広報あいおは、地球環境保護のため、再生紙を使用しています。

一般会計

一般会計決算は、歳入36億7,338万円、歳出33億3,697万円で繰越財源272万円を差し引いた実質収支は、3億3,269万円でした。

歳入

歳入では、地方交付税が相変わらず高い割合を占め、全体の46.5%となり、町税14.9%、国庫支出金9.1%、町債6.7%が続いて高くなっています。

町税などの自主財源割合は16.9%、地方交付税などの依存財源は74.2%、繰越金などその他の財源は8.9%となっています。

自主財源



依存財源

その他

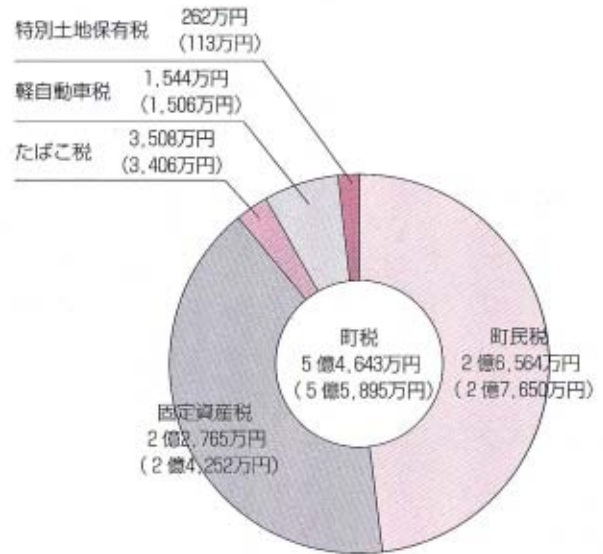

●平成12年度

このように
使いました **33**億円

平成12年度一般会計・各特別会計の決算が、昨年12月の定例町議会で認定されました。

平成12年度は、台風の災害復旧事業を引き続き行いながら、限られた財源の重点的、効率的な配分に徹し、健全財政を維持しました。

歳出合計68億8,740万円の執行で、堅実なまちづくりを行っています。

決算

特別会計

特別会計決算は、歳入総額35億9,957万円、歳出総額35億5,043万円、差し引き4,914万円でした。

国民健康保険特別会計 老人保健医療特別会計

適切な医療の確保と一層の医療費適正化対策などを行い、制度の円滑な運営に努めています。

国民宿舎特別会計

リニューアルオープンに伴い、利用客の対前年度比は、宿泊客、休憩客及び食堂利用客などで大幅に増大しており、これからも健全運営に努めていきます。

交通災害共済事業特別会計

加入者は、5,817人で対前年度比203人の減でした。今後も加入率の向上に努めます。

農業集落排水事業特別会計

秋穂西・大海地区とも施設などの維持管理を行っています。新たに宮之丘地区の事業に着手しました。

公共下水道事業特別会計

秋穂処理区の汚水管渠布設工事を行っています。これらの下水道によって快適な居住環境を実現するため、汚水管渠整備の促進に努めます。

介護保険事業特別会計

介護保険制度の円滑な運営に努めながら、各種サービスへの保険給付などを行っています。

介護サービス事業特別会計

デイサービスや介護支援センターなど、町独自で行う介護サービスの充実に向けています。

会計名	歳入	歳出	差引
国民健康保険	6億3,810万円	6億3,046万円	764万円
老人保健医療	13億737万円	13億648万円	89万円
国民宿舎	6億4,535万円	6億3,479万円	1,056万円
交通災害共済事業	442万円	314万円	128万円
農業集落排水事業	7,007万円	6,863万円	144万円
公共下水道事業	4億3,600万円	4億3,561万円	39万円
介護保険事業	4億7,479万円	4億4,785万円	2,694万円
介護サービス事業	2,347万円	2,347万円	0万円

歳出

歳出を性質別にみると、人件費や扶助費などの義務的経費が48.5%、普通建設事業などの投資的経費が21.2%、その他の経費が34.2%となっています。

目的別に歳出に占める割合をみると、総務費18.6%、民生費17.0%、農林水産業費13.5%、公債費13.0%となっています。



一般会計（歳出）の内訳

快適でやすらぎのある町づくり

●道路維持・新設改良事業	1億5,037万円
●環境衛生・清掃事業	1億8,602万円
●上水道の整備	1億6,945万円
●消防防災施設等の整備	4,115万円
●河川改良事業	634万円
●海岸保全事業	1億8,991万円
●災害復旧事業	2億1,075万円

健やかで明るい町づくり

●社会福祉の充実	4億231万円
●児童福祉の充実	1億6,483万円

●疾病予防の推進 2,509万円

活力とうるおいのある町づくり

●農林業の振興	1,038万円
●農地事業	9,110万円
●農村総合整備事業	1億377万円
●水産業の振興	1,492万円

豊かな心と文化の香る町づくり

●学校教育の充実	1億1,981万円
●外国青年語学指導事業	544万円
●社会教育・保健体育事業	7,321万円
●大海総合センター	1,416万円

町県民税 所得税 消費税の申告 軽自動車税 固定資産税

税の告知板



町県民税、所得税 消費税の申告

**申告は
お済みですか？**

町県民税・所得税・消費税の申告期限が近づいてきましたが、もう申告はお済みですか。

申告は各会場ですべて受けましょう。

申告会場

■町内各会場(下の日程を参照)

■山口税務署

町内各会場ですべて申告をされる場合は、できるだけ決められた日に、決められた会場ですべて申告してください。

なお、予備日においてになる場合は、会場の混雑が予想されますので、時間に余裕を持ってお越しください。

申告の期限

■町県民税・所得税

..... 3月15日(金)

■個人事業者の消費税

..... 4月1日(月)

**確定申告が
間違っていたときは...**

確定申告を提出した後で、計算間違いなど申告内容に間違いがあることに気付いたり、うっかり確定申告書の提出を忘れて

いるかたはおられませんか。申告内容に誤りがあるときは、それを訂正することができます。また、確定申告しなければならぬのに申告書の提出を忘れていたときは、直ちに確定申告をしてください。

税額を多く申告をしていたとき

「更正の請求」をして正しい税額に訂正することができます。

更正の請求ができる期間は、申告期限から1年以内です。

平成13年分の所得税の確定申告は、平成14年3月15日、個人事業者の消費税の確定申告については、平成14年4月1日までとなります。

税額を少なく申告していたとき

「修正申告」をして正しい税額に修正してください。

修正申告によって新たに納めることになった税額は、修正申告をする日に納めてください。

また、納める税額には、法定納期限の翌日から納付する日までの期間の延滞税がかかります。

確定申告を忘れていたとき

直ちに申告をしてください。期限後申告によって新たに納めることになった税額は、申告書を提出する日に納めてください。

この納める税額には、法定納期限の翌日から納付する日までの期間について延滞税がかかりますので、併せて納めてください。

申告の相談の日程

受付時間 午前9時から午前11時
午後1時から午後4時

月日	曜日	該当者・該当地区		会場
		午前	午後	
3月1日	金	小浜	赤崎	町役場 第1会議室
3月4日	月	日地		
3月5日	火	金山領	西青江	
3月6日	水	先青江		
3月7日	木	予備日		
3月8日	金	予備日		
3月11日	月	中野		
3月12日	火	下村	宮之旦	
3月13日	水	屋戸・海岸通 加茂・東本町	黒瀧北	
3月14日	木	割当日に申告が済んでいない人		
3月15日	金			

軽自動車税

**廃車や名義変更は
4月1日までに**

軽自動車税は、4月1日現在に、軽四輪・バイクなど(「軽自動車等」という)をお持ちのかたにかかる税金です。

軽自動車などを売ったり、譲ったり、廃車したときには、所

軽自動車の税額・手続き

車種	年税額	手続き場所	手続き方法	
原動機付自転車	総排気量 50cc以下 (円) 1,000	秋穂町役場税務課 ☎(984)8024 有線5011	新規登録 ・所有者の印鑑 ・販売証明書 又は廃車証明書 (どちらも無い場合は車を持参)	
	総排気量 90cc以下 1,200			
	総排気量 125cc以下 1,600		名義変更 ・旧所有者・新所有者の両方の印鑑 ・車台番号を証明するもの (搬送交付書など)	
	ミニカー 2,500			
小型特殊自動車	トラクター 農耕用 など 1,600	農 車	・所有者の印鑑 ・ナンバープレート *再登録がある場合は、車台番号を証明するもの。 *盗難・紛失などの場合は、ご相談ください。	
	その他 フォークリフト など ショベルローダー 4,700			
軽自動車	二輪総排気量250cc以下 2,400	山口県軽自動車協会 山口市美町1丁目5-58 ☎083(922)8877	左記へお問い合わせください	
	三輪 3,100			
	四輪貨物			営 業 用 3,000
				自 家 用 4,000
	四輪乗用			営 業 用 5,500
	自 家 用 7,200			
自動車の小型	二輪の小型 総排気量 251cc以上 4,000	山口県 中国運輸局 山口陸運支局 山口市宝町1-8 ☎083(922)5335		

所有者の現在地で課税されます

軽自動車税は、所有者の現住所の市町村で課税されます。町外転出などで住所や氏名に変更

一定の手続きをおとりください。4月2日以降に廃車や名義変更の手続きをしても、軽自動車税は自動車税と異なり、その年度の税金はお返しできませんのでご注意ください。3月に軽自動車などの買い替えなどをされる場合は、特にご注意ください。

心身に障害のあるかたは申請を

更があるときは、早めに手続きを済ませましょう。心身に障害がある本人が運転するか、または同一生計(家族)のかたが障害のあるかたのために運転する軽自動車などで、一定の要件に該当する場合には申請することによって税金が軽減されることになります。ただし、普通自動車・軽自動車を問わず、1人1台までです。軽自動車税の減免の申請をされ

町外転出などで住所や氏名を変更する場合の手続き

車種	手続き方法・問い合わせ先
125cc以下の原動機付自転車 小型特殊自動車	①はずしたナンバープレートと印鑑を用意する ②現住所の市町村役場へ届け出する 秋穂町役場税務課 ☎(984)8024有線5011
125ccを越え250cc以下の二輪車・四輪の軽自動車	詳しくは下記にお問い合わせください 山口県軽自動車協会 (山口市美町1丁目5-58 ☎083(922)8877)
250ccを越える二輪車の小型自動車	詳しくは下記にお問い合わせください 中国運輸局山口陸運支局 (山口市宝町1-8 ☎083(922)5335)

山口県外に転出された場合は、現住所地の市町村へお問い合わせください

トラクターにもナンバーが必要です

乗用装置付きのトラクターやコンバインなど農耕作業用自動車も、軽自動車等に該当します。必ず届け出をして、ナンバープレートをつけてください。

るかたは、納期限の7日前までに申請してください。なお、納税通知書や身体障害者手帳など必要な書類がありますので、必ず事前にお問い合わせください。

固定資産税

課税台帳の縦覧ができます

縦覧できる人

- ①所有者(納税義務者)または所有者と同居の親族のかた
 - ②納税管理者
 - ③所有者から委任を受けたかた
- 縦覧に必要なもの
- ・印鑑
 - ・委任状(前項③の場合)

・法人の台帳を縦覧されるかたは、縦覧に来られるかたの印鑑と委任状もしくは社印

縦覧場所
・町役場税務課
縦覧期間
3月1日(金)から3月22日(金)

家屋を取り壊したらご連絡を

固定資産税の課税誤りをなくするため、家屋の一部または全部を取り壊された場合は、税務課固定資産評価係へご連絡ください。連絡後に、町職員が確認を行うため、現地調査にお伺いします。

税に関するお問い合わせ

山口税務署
☎083(922)1340
税務課
☎(984)8024有線5011

みんなの 公館

S.P.O.R.T.S
C.U.L.T.U.R.E
C.O.M.M.U.N.I.C.A.T.I.O.N

「ひとり -学習- スポーツ -趣味- ボランティア」

冬の星空ウォッチングだー!

～みたよ、みたよ、
土星のわっか、木星のしまもよう～

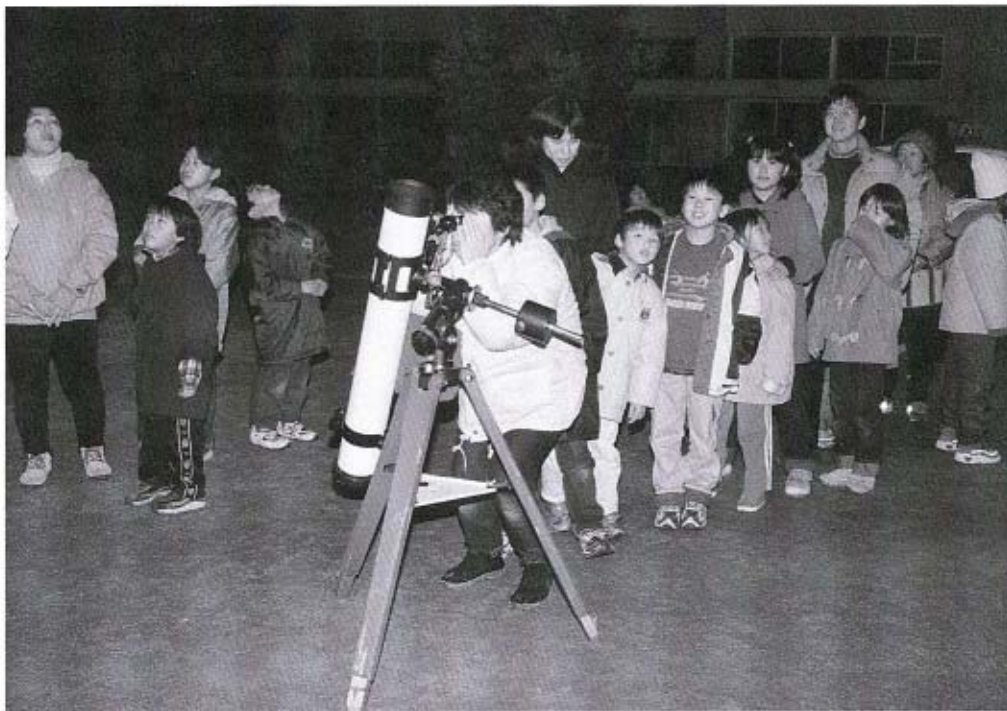

早く、みたいな!!

豊かな体験を!

ふれあい青少年
健全育成コーナー

⑧
1月27日(日)、秋穂小学校グラウンドを会場に冬の星空ウォッチング(土星・木星を見よう)を行いました。観測会を始めた頃は厚い雲に覆われていましたが、待つこと約30分、だんだんと空が晴れてきて、月・木星・土星をみることができました。また、暖かい豚汁も用意。参加者のみなさん、星がでてくるまで豚汁をおいしく食べながら待っていました。



これが天体望遠鏡

参加者の声

弟と一緒に土星を見ました。わっかが黄色かったなんて思わなかったよ。そして、豚汁もおいしかったです。

子どもと一緒に土星のわっかなどを見ることができて、楽しい時間を過ごすことができました。



豚汁、おいしいね

みんなあつまれ 民俗資料館へ

民俗資料館の図書室、資料室で、ドキドキ、ワクワクの発見をしてみませんか

第2回 図書室まつり

と き 平成14年3月23日(土) 午後12時30～午後4時
 ところ 秋穂町歴史民俗資料館 1階 2階 3階
 内 容 子どもから大人まで楽しめるイベントが盛りだくさん

かけ絵によるお話(萩市グループ“べっぴんしゃん”)・絵本の展示、即売おり紙、そめ紙の体験コーナー・絵本クイズラリー・ブックリサイクル・ブックスタートの紹介コーナーなど
 伝承グループによる秋穂町の昔の地図の写真展示、解説

※〈お願い〉 ご家庭で不要の本、雑誌、マンガなどありましたらご提供ください。
 持ち込み方法 直接会場へ持参ください。
 持参が難しい時は取りに伺いますのでご連絡ください。
 連絡先：中央公民館まで ☎(984) 2132
 有線 4981

〈図書室からのお知らせ〉

4月の展示絵本

(民俗資料館図書室)

だんだんと暖かくなってきました。
 今日、春にかんする絵本を集めてみました。



民俗資料館図書室と大海分館に新しい本が入りました

民俗資料館 図書室

〈一般書〉
 邪恋 (藤田 宣永)
 女優志願 (忍足 亜希子)
 0と1の間 (北林 優)
 赤い月(上・下) (なかにし 礼)
 満水子(上・下) (高樹 のぶ子)
 《幼児・児童・生徒向け》
 ライオンのかくれんぼ (やすい すえこ)
 でんでんむしのかなしみ (新美 南吉)
 おまけのペンギン・タッキー (H・レスター)
 たなばたプールびらき (中川 ひろたか)
 いつかどんぐりの木が (I・バンティング)

(このほかにもたくさんのお新書があります。ご利用ください)

大海分館

〈一般書〉
 カカンの夏休み (重松 満)
 ターン (北村 薫)
 森のなかの海(上・下) (宮本 輝)
 津子原情 (小池 真理子)
 つばさ(上・下) (D・スティール)
 《幼児・児童・生徒向け》
 だきしめてほしくて (C・ノラック)
 とごちゃんうみへいく (織茂 恭子)
 でんしゃがくるよ! (S・ヴォーク)
 ねずみくんとホットケーキ (なかえ よしを)
 おふるはいらないもん! (J・サイクス)



パソコンを始めてみたい、基本操作から勉強したい、本を読むけどよくわからない。誰かに教えてもらいたい、もっと上達したいなど初心者でやる気のあるかた大歓迎です。

今回はホームページソフトを使ったホームページづくりや簡単なExcel(表計算)なども予定しています。

また、1度受講されたかたも参加できますので、奮ってお申し込みください。

対象者 県内にお住まいの20歳以上のかた

受講料 無料(ただし、テキスト代として、500円がかかります)

募集人数 40人(各20人)初めての方を優先し、その後は先着順とします。

募集時間 12時間(3時間×4回)

講座名と 時間帯 Aクラス(午前9時～12時)

時間帯 Bクラス(午後7時～10時)

場所 秋穂小学校3階パソコンルーム

〈内容〉

1	4/15	月	パソコンの基本操作 文書・ハガキの作成	2	4/17	水	簡単な Excel 講習
3	4/19	金	インターネットの利用方法 ホームページ作成	4	4/22	月	ホームページ 作成

☆内容については一部変更されることがあります。

申し込み・お問い合わせ(中央公民館 ☎(984)2132)

国保コーナー

4月1日から
国保の被保険者証が新しくなります。
一般被保険者証は桃色に
退職被保険者証は水色に

秋穂町国民健康保険に加入されている皆さんが現在お持ちの被保険者証は、有効期限が3月31日までとなっています。

町では、次の日程で被保険者証の更新を行いますので、必ず更新手続きをされ、古い被保険者証は、町役場町民課または大海支所にお返しいただきますようお願いいたします。

期 日	更新場所	対象地区	時 間
3月25日(月) 26日(火)	町役場 大海支所	大海地区 (大河内北～日地)	午前9時～ 午後4時30分
3月27日(水) 3月28日(木)	町役場 町民課	秋穂地区 (金山領～黒湯南)	

○更新手続きに必要なもの

現在お持ちの被保険者証 (㊟・㊞被保険者証を含む)
なお、㊟を希望されるかたは在学証明書(新年度分)と印鑑を、㊞を希望されるかたは印鑑をあわせてご持参ください。

○問い合わせ先 町役場町民課

(☎083(984)8022 有線2321)

年金のお話あれこれ

平成14年4月から実施 国民年金保険料 半額免除制度

経済的な理由などでどうしても保険料を納めることができないかたのために、保険料の全額を免除する制度がありますが、平成14年4月から新たに保険料の半額を納め、あとの半額を免除するという「国民年金保険料半額免除制度」が導入されます。

対象となる人

国民年金の第1号被保険者(学生を除く)で前年度の所得額が一定額以下であり、かつ全額の保険料を納めることが困難なかたで申請をして承認された場合。

半額免除された期間

半額免除された期間は、年金を受け取るための計算期間については保険料を納付したのと同じように取り扱われますが、年金額を計算する場合は、保険料を納付したときの3分の2となります。

ます。

全額免除された期間と同様に、10年以内の期間ならば免除された半額の保険料を追納することができます。

半額免除の承認を受けたとしても、あとの半額の保険料を納付しないと未納期間となり年金額等に反映しません。

お問い合わせ

山口社会保険事務所
(☎083(927)8211)
町民課
(☎(984)8022有線2321)

介護予防教室

痴呆を知ろう

自分や家族にとってだれもが無縁とはいえない痴呆のこと。早い時期に対処することがとても大切です。ぜひ参加してみましょう。

〔期日・時間〕 1回目 3月1日(金)午後2時～3時30分

痴呆症へのかかわりについて

山口大学医学部附属病院 精神科 兼行浩史先生

2回目 3月14日(木)午後2時～3時30分

家族が痴呆に気づく時(座談会)

山口県痴呆性老人を支える家族の会連合会 会長 国兼由美子先生

〔対象者〕 1回目 秋穂町のかた及び興味のあるかた

2回目 痴呆性老人を介護されている、また介護されていた家族

〔場所〕 介護老人ホーム秋楽園集會室

※送迎もありますので希望のあるかたはお申し出ください。

〔参加費〕 無料

〔申し込み〕 2月27日(水)までに秋穂町在宅介護支援センターへお申し込みください

〔お問い合わせ〕 (☎984)5773 有線3932)



食生活改善推進協議会の

おすすめの味

生活習慣病予防
のため の 献立 ③



肉だんごのクリームシチュー



材料（4人分）

A	鶏ひき肉	150g	にんじん	80g
	豆腐	1/4丁	ブロッコリー	80g
	玉ねぎ	1/2個	マーガリン	大さじ2
	片栗粉	大さじ2	小麦粉	大さじ3
	卵	1個	スープ	3カップ
	塩・こしょう	少々	牛乳	1カップ
	片栗粉	少々	塩・こしょう	少々
	揚げ油	適量		

作り方

- ①玉ねぎはみじん切りにする。豆腐は水気をきっておく。
- ②Aの材料をいっしょに混ぜ、一口大にまるめて、片栗粉をつけて揚げる。
- ③マーガリンと小麦粉でルーをつくり、スープでのばして、乱切りにしたにんじんを加え煮込む。
- ④③に肉だんご、塩ゆでしたブロッコリーを加え、牛乳、塩、こしょうで味を整える。

花ずし



材料（4人分）

米	2.5カップ	さやえんどう	60g
酢	大さじ3.5	しいたけ	3枚
砂糖	大さじ1~1.5	砂糖	小さじ2
塩	小さじ1弱	しょう油	小さじ1
卵	2個	にんじん	40g
砂糖	大さじ1		
塩	少々		

作り方

- ①酢めしを作る。
- ②卵はいり卵にする。さやえんどうは飾り分をのけて、せん切りにする。
- ③しいたけは、水にもどしてから、みじん切りにして油で炒め調味する。
- ④押しわくの底にいり卵を広げ、酢めしを平均にのせ、押し型で押さえ、さやえんどう、酢めし、しいたけ、酢めしの順に重ねて押し、皿に型から抜いてのせる。
- ⑤いり卵の上に花型にんじん、さやえんどうを飾る。

犬も大切な家族です。

犬の登録と狂犬病予防注射



町では、次の日程で犬の登録と狂犬病の予防注射を実施します。

〈登録について〉

生後3カ月以上の犬を飼いはじめたら、登録をしなければなりません。登録は生涯1回です。飼育頭数が増えたり、犬がかわった場合も、その犬について登録が必要です。

また、犬の飼い主や、飼い主の住所が変わったとき、犬が死亡したときは町民課までご連絡ください。

〈狂犬病予防注射について〉

生後3カ月以上の犬には毎年1回受けさせなければなりません。この機会に受けられなかった場合は、最寄りの獣医で注射を受けてください。獣医さんから交付される「注射済証」は、町民課までご持参ください。鑑札(手数料550円)をお渡しします。

期 日	時 間	場 所
4月4日 (木曜日)	9:00~9:30	大河内北 福田浩一氏宅横
	9:40~10:10	天神町 のり集荷場
	10:20~10:50	大海総合センター前
	11:00~11:30	スーパーよしもと横
	11:40~12:00	小浜 山口マリン横
	13:30~13:50	赤崎神社
	14:00~14:30	旧日地公民館
	14:40~15:00	金山領公民館
4月5日 (金曜日)	15:10~15:40	西青江公民館
	15:50~16:00	中道 藤田寛一氏宅横
	9:00~9:20	花香南公民館
	9:30~9:50	中津江公民館
	10:00~10:40	加茂公民館
	10:50~11:20	黒湯北公民館
	11:30~11:50	黒湯南公民館
	13:30~13:50	宮之旦公民館
	14:00~14:30	東天田公民館
	14:40~15:10	中野公民館
	15:20~16:00	中央公民館

対象となる犬●生後3カ月を過ぎた犬

料金●登録料 3,000円 注射料 2,950円

ご注意●料金は当日持参してください。おつりのいらないうちお願いします。

お問い合わせ●町民課(☎(984)8022有線2321)

まちかど

昔を思い浮かべて

縁結びの地蔵尊



1月24日(木)、赤崎公民館横の地蔵尊の縁日にあたるこの日に、接待が行われました。

この地蔵尊は、赤崎北向地蔵尊と呼ばれ、赤崎北向地蔵尊保存会の皆さんの手で、新築されました。

古くから、ここに建てられていて、縁結びの地蔵尊として親しまれています。

昭和の中ごろまでは、花婿の自宅で行われていた結婚式に、このお地蔵さんが運ばれ、いつまでも夫婦仲良く、幸せな人生を送れるように願ったといひます。

「いつまでも家族みんなが和やかに暮らせるように、また、昔を思い浮かべながら、当時の様子を語り伝えたい」と、保存会の皆さんは語っていました。

くわんさんくわん

110番体験教室

1月10日(木)、「110番の日」にちなみ、小郡警察署の呼びかけで、大海小学校のグラウンドが利用され、110番体験教室が開かれました。

この教室は、最近、増え続ける犯罪に遭遇してしまったときの、110番通報の仕方を勉強しようといわれたもので、大海小学校の全校児童、東幼稚園の園児など200人が参加しました。

教室の内容は、下校中、不審者から声をかけられ、車に連れこまれそうになった女子児童が、



▲犯人(?)逮捕の瞬間

グラウンド内に設けられた仮設の付近住民の家に助けを求め、110番通報をする—というもので、グラウンドにやってきたバトカーや、白バイに興奮気味の児童・園児たちを前に迫真の演技が行われました。

女子児童の適切な110番通



▲あわてずに、おちついて、110番。今いる場所や、犯人の特徴などをしっかり伝えましょう。

報。警察の事情聴取にもおちついて答えられ、付近に潜伏中の不審人物を見事に逮捕することができました。

また、教室の終わりには、バトカーや、白バイの試乗も行われ、めったにできない貴重な体験もできました。

あいお
文化倶楽部
NEWS

小原 孝ピアノ・リサイタル 「ピアノで for you…」



チケット好評発売中
お早めにお求めください

2002年 3月23日(土)

19:00開演 (18:30開場)

秋穂町大海総合センター(らんらんドーム)

入場料 大人 3,000円

学生(中学生以下) 2,000円

会員 2,500円

(当日500円高)

開演前の時間、ロビーでリクエスト・コーナーを設置します。皆さまのメッセージを添えて、あなたのお聴きになりたい曲をリクエストしてください。なるべく多くの曲をお届けします。

●主催・お問い合わせ(電話予約も受け付けますのでご連絡ください)

あいお文化倶楽部 ☎ : (984)2053

FAX : (984)5699

合併処理浄化槽設置事業の補助制度のお知らせ

「きれいな水」を守りましょう

町では、生活廃水による公共用水域の水質汚濁を防止するため、専用住宅で10人槽までの合併処理浄化槽を対象に合併処理浄化槽設置事業の補助制度を行っています。

合併処理浄化槽とは、し尿と生活雑排水を合わせて処理する浄化槽のことで、事業の補助対象となる浄化槽は、処理対象人員10人以下でBOD(河川の汚れ具合を表す指標)除去率が90%以上のものです。

対象地域および申し込み期間・補助額は次のとおりです。設置希望のかたはお気軽にお問い合わせください。

対象地域と補助額

大河内北・大河内南・天神町・浜中・北条・中条・日地・金山嶺・西青江・先青江・中道・花香南・花香北・中津江(一部)

人槽区分	補助金
5人槽	389,000円
6~7人槽	452,000円
8~10人槽	570,000円

申込期間 4月1日(月)~6月28日(金)

お問い合わせ 町役場建設課(☎984)8028・有線2351)



日地
秋本大平くん



中野
平田晴望ちゃん



金山嶺
徳田琴海ちゃん

1月10日(木)、中央公民館で3歳児健康診査を行いました。受診した5人のなかで、虫歯のなかったのは3人でした。これからも、虫歯のないきれいな歯でいてね。

虫歯のない子大集合

母子保健推進協議会の

平成12年国勢調査の結果報告

国勢調査でみる人口・世帯数の推移

平成12年に実施した国勢調査の第1次集計結果が公表されました。ここでは、近年の調査結果を比較して人口や世帯数の推移をみてみます。

人口と世帯数の推移

平成12年の国勢調査による人口は表1のように7941人で、前回の平成7年国勢調査からは2088人、平成2年からは5440人減と減少傾向にあります。

また、世帯数は、平成7年の2462世帯から2546世帯へと84世帯の増加となっています。

総人口、男女別人口、世帯数の推移 図1



表1

	平成2年	平成7年	平成12年
総人口	8,481	8,149	7,941
男	4,051	3,891	3,762
女	4,430	4,258	4,179
世帯数	2,425	2,462	2,546

年齢別人口と年齢構成の推移

年齢を4区分した人口の推移を見てみると、図2のようになっています。

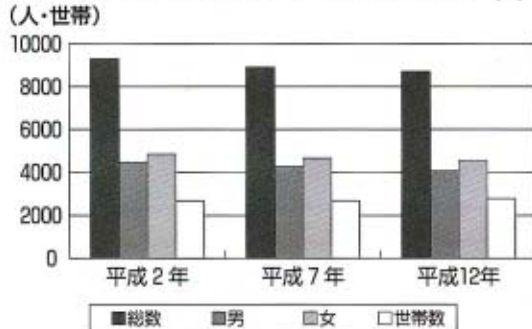
また、人口の構成比率は、図3のとおりで、平成7年と比べると次の割合になっています。

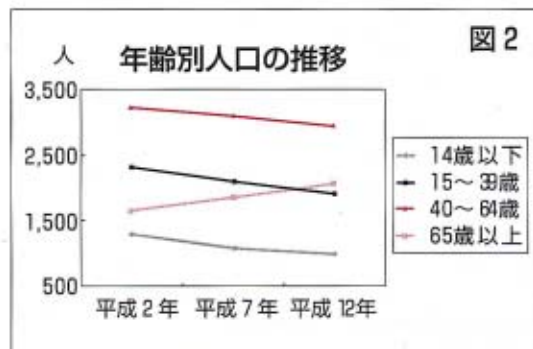

年齢構成の推移 図3

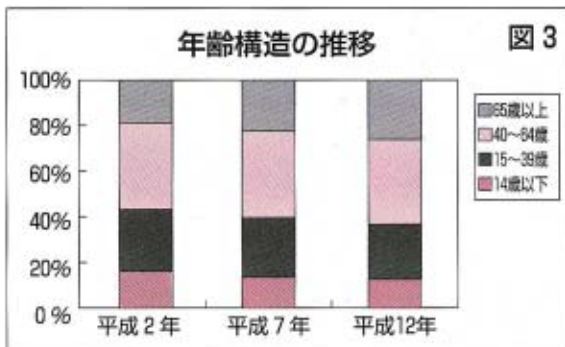

・0~14歳 12.5% (△0.8%)
 ・15~39歳 24.1% (△1.6%)
 ・40~64歳 37.3% (△0.9%)
 ・65歳以上 26.1% (△3.3%)
 総人口が減少している中で、65歳以上だけが人口・割合とも増えてきているのが分かります。



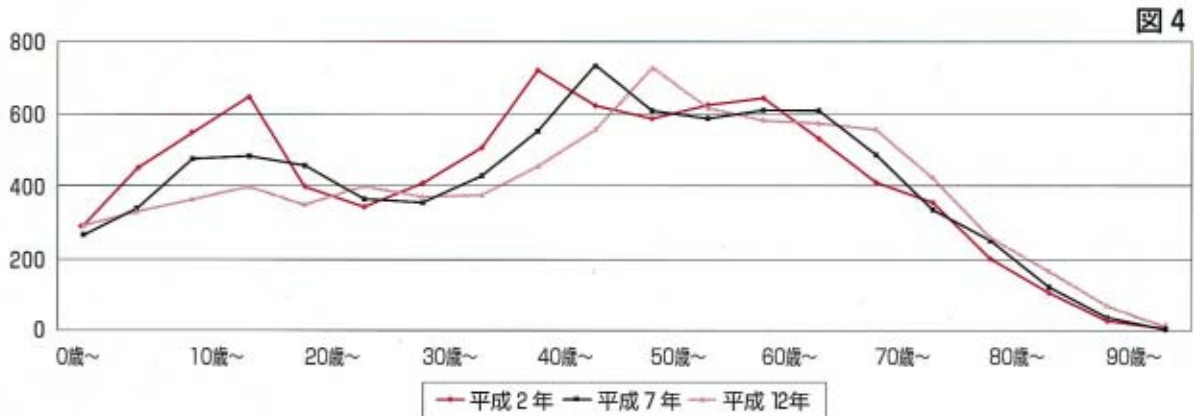

年齢を5歳ごとに区分した人口の推移をみると、30歳以上は調査年を追ってほぼそのまま推移していますが、10歳から30歳までの人口は、そのまま推移をしていないことがうかがえます。

50歳から55歳までの人口が最も多くなっていますが、これは、昭和22年から24年までの第1次ベビーブームの時代に生まれていることが関係しています。

平成2年からの推移では、15歳から30歳前後はどの年代でも減少傾向にあります。これは、この年代の若者が町外に流出していることが原因といえます。

年齢(5歳)区分別の人口推移



図6 総人口、男女別人口、世帯数の推移



世帯人員別世帯数の推移

世帯人員別世帯数の推移では、図6のように、1人世帯から3人世帯までの、いわゆる核家族化が年を追って進んでいることが分かります。

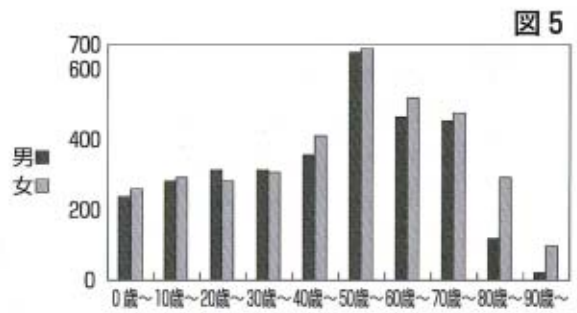
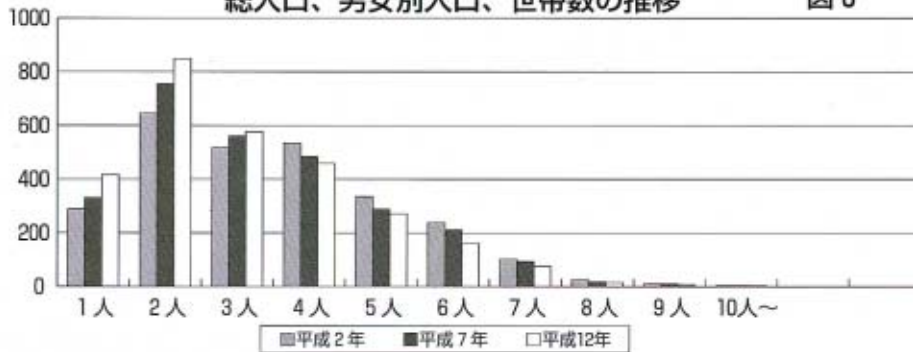
家族形態別の世帯数をみると、

区分	平成2年	平成7年	平成12年
夫婦のみの世帯	—	532	587
高齢夫妻世帯	128	177	242
夫婦と子どもからなる世帯	—	663	679
65歳以上の親族のいる世帯	1,150	1,278	1,369
65歳以上の単身世帯	131	150	184

平成7年と比較すると、表2のように夫婦のみの世帯で55世帯、高齢夫婦世帯では、74世帯、65歳以上の単身の世帯は、34世帯の増加となっており、高齢者のみの世帯が増加傾向にあります。

食生活改善推進協議会の

『アイディア朝食』

(山口県食生活改善推進協議会発行の冊子「家族みんなで朝ごはんより」)

その7

前回にひきつづき、県内のかたのアイディア朝食をご紹介します。どうぞ、お試しください！



『食べるど...げんき!!』

材料(4人分)

- ゴマにぎり.....600g
- ごはん.....各大さじ2
- いりゴマ(黒・白).....各大さじ2
- 季節野菜のみそ汁
- 冷蔵庫の残り野菜
- だし汁(いりこ).....中16匹
- みそ.....大さじ2

ねぎ.....少々
あじの干物と

きゅうりのごま酢サラダ

あじの干物.....1枚

きゅうり.....2本

塩.....小さじ1/4

カットワカメ.....5g

白ごま、しょうゆ、酢、水

.....各大さじ1

砂糖.....大さじ1/2

大根、にんじんのサワー漬け

大根.....60g

にんじん.....40g

塩.....小さじ1/5

酢.....大さじ1/2

砂糖.....少々

●1人あたりの栄養価

エネルギー.....426kcal

たんぱく質.....11.6g

脂質.....8.4g

作り方

ゴマにぎり

①あたたかいごはん半量ずつに黒・白ごまをそれぞれ混ぜ、

4個ずつにきる
季節野菜のみそ汁

①いりこは鍋に水をはり、前日からつけておく。

②季節の野菜は、冷蔵庫の残り野菜を使ってたっぷり具たくさんにする。

※かぼちゃ・にんじんを加えると甘味がておいしい。

あじの干物ときゅうりのごま酢サラダ

①あじの干物は焼いて、皮と骨を除き、身を大きめにほぐす。

②きゅうりは、厚めの輪切りにし、塩もみにする。

③ワカメは水でもどし、かたくしぼる。

④調味料を合わせ、①、②、③を和える。

※あじの干物の塩分で味付けは調整する。

大根、にんじんのサワー漬け

①大根、にんじんは適当な大きさに切り、調味液につける。

※具たくさんみそ汁は、前日に野菜を切っておくと、いそがしい朝もスピーディーです。

あじの干物は、きゅうりなどと和えものにすると、食欲のない朝もさっぱりとしていて口に入れやすいです。

(宇部市のかたのアイディアです)

『パン粉のおやき』

材料(2人分)

- パン粉.....130g
- 卵.....2個
- スキムミルク.....大さじ2
- パセリ.....小さじ2
- 水.....60~70ml
- バター.....少々
- ブルーベリージャム.....少々
- 1人あたりの栄養価
- エネルギー.....383kcal
- たんぱく質.....16.2g
- 脂質.....12.6g

作り方

全ての材料を混ぜ、フライパンで焼くだけのスピード料理です。

※朝、何も食べるものがない時に思いついた、安くて栄養のあるおすすめの一品です。

《ヘルスメイトからのアドバイス》

野菜サラダ、茹で野菜、即席ピクルスなど野菜を使った一品や

果物、牛乳またはミルクティーなどを添えるとよいでしょう。

(周東町のかたのアイディアです)

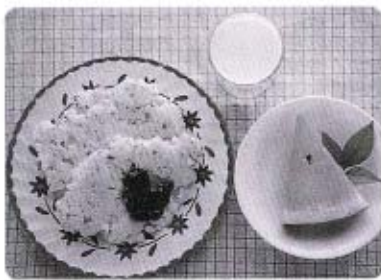

さくら団地住宅入居者募集



募集期間 3月4日(月)~15日(金)

募集戸数 1戸

※申込多数の場合は抽選となります。

入居資格 次の要件をすべて備えているかたに限ります。

①現に同居または同居しようとする親族がある人

②規則で定める収入基準に該当する人

③自ら居住するために住居を必要としている人

収入基準 申し込み者および親族(婚約者などを含む)で収入のあるかたの全員の総所得金額(過去1年間の所得税法で算出した所得額)から所定の額を控除した額(所得税控除に類似)を12で除した(月額)が20万を超え、60万1千円以下であること。

負担額 所得区分により変わります。

月額60,000円・64,000円・68,000円

敷金225,000円

お問い合わせ 町役場建設課

(☎)984-8028有線2351

シリーズ 地籍調査

杭の管理について

平成13年度の調査地区は、大部分の測量が終了しています。調査の済んだ個人の境界に打設してある杭は、なるべく抜かないように、また、その場所から動かさないようにしてください。後日、個人で境界の杭が必要になった場合、本人の経費負担となります。

また、測量に必要な基準杭（地籍図根三角点（写真①、②）や多角基準杭（写真③、④））は、地籍調査が終了しても公共事業などで必要となりますので、できる限りそのままの状態でご保存できるようにご協力願います。どうしても杭を抜かれる場合や、その他ご不明な点がありましたら、町役場税務課地籍係（☎984）8024）までご連絡ください。



▲写真①、全国各地にある三角点の一つです。



▲写真③(左)写真④(右)、地籍調査区域内のいたるところに打設されています。左は、アスファルトなど、右は、地面用です。



菜の花フェスタ in あいお

■とき

平成14年3月24日(日) 午前9時30分から
※雨天中止

■ところ

吉敷郡秋穂町東天田 約1haの菜の花畑
～(株)カギモト南側～

■催し物

菜の花摘み放題・菜の花ごはん販売・菜の花天ぷら試食
新鮮野菜の販売・特産品販売 ほか

■お問い合わせ

菜の花フェスタ実行委員会（秋穂町役場内）
☎(984)8027

山口県東部労政事務所
徳山市毛利町二丁目38
☎0834(21)3594

山口県労政課
山口市滝町一丁目
☎083(933)3215

お問い合わせ

昭和34年に「中小企業退職金共済法」に基づいて設けられた中退共済制度は、現在約412万企業、275万人従業員が加盟して、勤労退職金共済機構・中小企業退職金共済事業本部がその運営にあたっています。

中退共済制度（中小企業退職金共済制度）に加入すれば、安全・確実しかも有利な退職金制度を手軽に準備できます。

「退職金を作るのは大変なことだ」とか「今ある退職金制度だけでは将来不安だ」などとお考えではありませんか？

しっかりとした退職金制度を持つことは、優秀な人材の確保や従業員の労働意欲を高めるためにも重要なことです。

中退共済制度（中小企業退職金共済制度）に加入すれば、安全・確実しかも有利な退職金制度を手軽に準備できます。

中退共済で退職金を

たしかめて。 火を消してから 次のこと



3月1日(金)～7日(木) 平成14年春季全国火災予防運動

住宅防火 いのちを守る 7つのポイント
- 3つの習慣・4つの対策 -

3つの習慣

- 寝タバコは、絶対にやめる。
- ストーブは、燃えやすいものから離れた位置で使用する。
- ガスこんろなどのそばを離れるときは、必ず火を消す。

4つの対策

- 逃げ遅れを防ぐために、住宅用火災警報器を設置する。
- 寝具や衣類からの火災を防ぐために、防災製品を使用する。
- 火災を小さいうち消すために、住宅用消火器を備える。
- お年寄りや身体の不自由な人を守るために、隣近所の協力体制をつくる。

工作教室
こうさくきょうしつ

竹細工に挑戦



▲竹ふえ

1月20日(日)、コミュニティセンターの工作教室で竹細工に挑戦しました。竹を使ったおもちゃを、たくさんつくりました。中でも「竹ふえ」は、最高傑作です。

第34回新春囲碁大会



1月27日(日)、第34回新春囲碁大会が開催されました。冬の寒さもふぎとぶ熱い戦いがあちこちでくりひろげられました。

そして、この熱戦を制したのは…

- 優勝 松永睦治さん(浜中)
- 準優勝 有富清夫さん(山口市)
- 第3位 大田晃司さん(防府市)でした。



■お問い合わせ 秋穂町コミュニティセンター
(☎984)2130有線2414)

3月のにこにこ行事

9日(土)工作教室

時間：午後2時30分～

指導：徳光敏宏先生

30日(土)・31日(日)

にこにこ映画会

時間：午後1時30分～



これからの 幼児教育を考える

こころの発達について

赤ちゃんから幼児期へと育つなかで、子どもの「こころの発達」をどのように見えていますか。どのように育てていけばよいのでしょうか。今一度考えてみましょう。

赤ちゃん時代のお子さんのこころが順調に発達していく過程には、いくつかの課題があります。この課題には親子関係にかかわるものと、子どもが自分というものを打ちたてていく自我・自主性という発達にかかわるものとあります。

親子関係にかかわる発達は、乳児期の「人見知り」と幼児期になり「後追い」へと変わりますが、これにも大切なこころの発達の意味があります。

乳児期でのこころの発達で、親子関係がしっかりしているしるしとしての「後追い」は、お母さんと離れる不安から起きる行動なのです。

これは1歳中ごろの幼児がお母さんの後ろ姿が自分の視界から消えると「お母さん」と泣き叫んでお母さんを探し求めるものです。姿が見えなくなると

ついて喜びます。

「人見知り」をへて「後追い」と、親子関係の仕上りの時期として、お母さんに対して強く具体的な身体接触を求めます。このとき心の中でスキンシップのできる遊びをしてあげてください。

例えばくすぐりっこや、ふざけっこ、じゃれあいっこなどで子どもを受け入れることで、お母さんをしっかりとした心の中に定着できるのです。そうすると一定時間お母さんの姿が見えなくても、不安を感じることがなく友だちと遊びに熱中することができるようになります。

このような行動の過程をへて親子関係が確立するのです。したがって子どもの「こころ」の発達の栄養源ともなるのです。今年の4月から学校完全週5日制となり、毎週土・日曜日は休みになります。地域の皆さんもこの5日制を理解して子どもを見守り育て指導して楽しい地域秋穂町となるようにしましょう。

下村 高木 芳子

その172

消費生活モニターさんの

くらしを「一日教室」 考える わたしたちの税金

税務署は、納税者のかたの意見や役割を正しく認識してもらえ、広報広聴活動にも力をいれています。

時期的にも皆さんに身近なものとして、税金を納めるかたの確定申告は2月16日から3月15日です。

還付申告は1月1日から受け付けられています。

税務署の仕事は多岐にわたります。個人課税部門・パート・アルバイトの収入や確定申告の窓口

資産課税部門・マイホームの売却や相続税・贈与税などの窓口
法人税部門・会社の設立や年末調整などの窓口

管理・徴収部門・公売情報や税金の納付などの窓口

土地評価の仕事・路線価についてのさまざまなこと

※路線価：路線（道路）に面する土地の1㎡当たりの標準価格のことです。

査察制度・悪質な脱税者に対しては厳しく対処する

公売制度・差押財産を入札の方法で売却する

酒税とお酒に関する仕事・酒税の調査やお酒の製造・販売免許に関する仕事

国税不服裁判所・納税者の権利をまもる大切な機関

などたくさんあります。

国や地方公共団体が活動するためには、たくさんのお金が必要ですが、その主要な財源は私たちの税金によってまかなわれています。そのため私たちは単に義務として税金を納めるのではなく、納税者として税金のしくみや使いみちについて十分に

1月17日(木)、くらしを考える「一日教室」は、「わたしたちの税金」について、山口税務署の中畝彦さんにお話をうかがいました。



松本京子さん (宮之目)

知る必要があります。

税務相談所をはじめ、電話で相談できるタックスアンサーが利用できます。また、タックスアンサーに関する情報を、インターネットのホームページを通じて提供しています。

税務相談所山口分室

(☎083(922)2774)

アドレス

国税庁

<http://www.taxanser.nita.go.jp>

広島国税局

<http://www.hiroshimanta.go.jp>

消費生活相談事例

携帯電話の迷惑着信について「相談」携帯電話の呼び出し音が「二回鳴って切れた。着信履歴の電話番号にかけ直したら「会いませんか」と女性の音声テープが流れたのですぐに切った。

「処理」今後、料金等の支払い請求をされたときは、「情報を利用するつもりで電話をかけたのではなく、すぐに切ったので支払いはしません」と支払いを拒否し、しつこく請求される場合は、「警察に相談します」と伝え、手短かに電話を切るように、また、業者から名前や住所を聞かれても個人情報には教えないように助言しました。

「ワンポイント講座」消費生活センターには、「携帯電話に見知らぬ番号が着信していたのでかけ直したところ、出会い系サイトやアダルトサイト系番組につながる」という問い合わせが11月26日～12月3日までの間に164件ありました。

これは、新聞やテレビで報道されているとおり、携帯電話の機能を悪用して、1回の呼び出し音（1コール）だけで切って着信履歴を残し、電話をかけ直させるという新しい手口であり、

今後、情報料の支払い請求等のトラブルを未然に防止するためには、つぎのことが大切です。

- ①相談内容は、携帯電話の呼び出し音が「二回で切れて着信履歴が残り、その電話番号にかけ直す、さまざまな応答メッセージが流れるというものです。それも肉声の場合、音声の場合、音声テープの場合、ガイダンスの場合があつて1通りではありません。
- ②携帯電話の着信拒否機能を利用する方法もありますが、拒否できる件数に限りがあり、先方が電話番号を変更すれば役に立ちません。予防策としては、見知らぬ電話番号にはかけ直さないこと、万一確認のため電話をかけ直してしまった場合、相手が情報提供業者であればすぐに電話を切ることです。
- ③業者から情報料の請求が来た場合は、支払う意思のないことをはっきりと伝え、万一脅迫を受けた場合などは、すみやかに警察に届け出ましょう。

相談窓口

山口県消費生活センター

(☎083(924)0999)

企画課

(☎984(8026)有線5031)

大海保育園のみんな

鬼は外、福は内!!



2月1日(金)、みんなで豆まきをしました。サンタもこなす赤鬼の登場で、少し涙がでちゃった子も、大きな声で豆をぶつけた子も、みんな元気ですごそうね。



募集

皆さんからの作品
情報などお待ちし
ています。

このコーナーでは、皆さんの書いた随筆・詩・イラスト・短歌や、皆さんの撮った写真、地域の情報や愉快な仲間たちの情報を募集しています。

また、「わが家のプリンス・プリンセス」の写真も募集しています。

奮ってご応募ください。

お問い合わせ

企画課

(☎984)8026有線5031)

わが家の
プリンス・プリンセス宮之旦 内田さんちの
プリンセスかりん
夏鈴ちゃん
(1歳)Message
メッセージ

元気いっぱい
の夏鈴ちゃん。
お兄ちゃんと仲良
くね。
お母さんの和枝さん

他市町の情報
コーナー

COAE 掲示板

山口県中部地方拠点都市地域整備推進協議会
(山口市・防府市・小郡町・秋穂町)

イベントなどの名称	日時・場所	お問い合わせ
第29回市民コンサート	3月21日(木) 午後1時開演(午後0時30分開場) 山口市民会館大ホール 今年度で開催された各種音楽コンクール等において、優秀な成績を収められた個人・団体等による名演奏をお楽しみください。	やまぐち市民文化の会事務局 (山口市民会館内) ☎083(923)1000
梅・うめ~まつり'02	3月9日(土)・10日(日) 午前10時~午後4時 デザインプラザHOFU 2市6町の特産品販売やお楽しみビンゴ大会、バナナの叩き売り、ジャンケン大会などイベント盛りだくさん。両日とも先着200名に景品プレゼント。	デザインプラザHOFU ☎0835(25)3700
おごおりフリーマーケット	3月17日(日) 午前9時~午後2時 JR小郡駅北開発用地	福祉の店アミーチ ☎083(972)2239

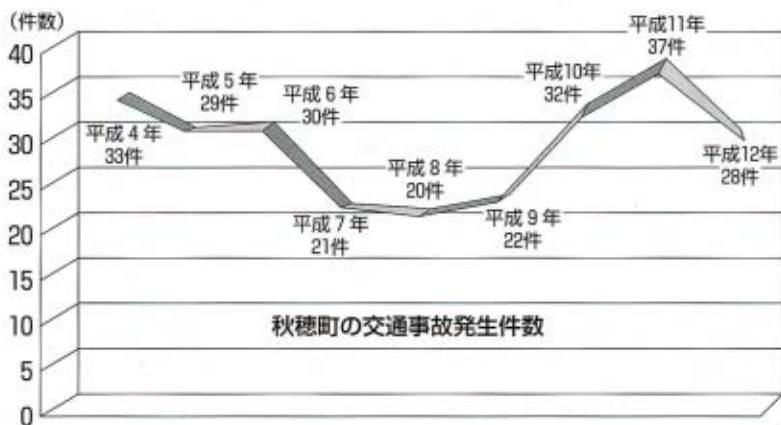

共済
会
員
募
集
平成14年度

交
通
災
害

もしもいそなえて...

私たちの身にいつ降りかかってくるか分からない交通事故。
町内でも毎年20件以上の交通事故が発生しています。
交通事故は、いくら自分が注意していても防ぐことのできな
い場合もあります。
万一に備えて家族全員で交通災害共済に加入しましょう。

加入資格

秋穂町に住民登録または外国人登録をしているかた

共済掛け金額（年間）

■大人 500円 ■中学生以下・70歳以上 300円

受付開始日

3月1日（金）から

対象となる交通事故

汽車・電車・自動車・航空機・船舶・自転車などの運行中、
または歩行中に事故に遭い、ケガや死亡した場合

申込方法

ご家庭に配布する3枚複写の「交通災害共済加入申込兼会
員台帳」の番号に、○印をご記入のうえ、掛け金を添えてお
申し込みください。

取りまとめは、町政連絡推進員さんをお願いしています。

その他

見舞金の請求には、事故証明書が必要になります。事故が
発生した場合は、必ず警察官に届け出をしてください。

見舞金の請求期限は、事故が発生した日から2年間です。
また、請求時には所定の診断書が必要になります。

お問い合わせ●町民課 (☎984)8022有線2321)

郵便局 だより

ご存じですかレタックス

引受郵便局と配達郵便局の間でファクシミリを利用し、手書き文書や
イラストなどをそのままの書面ですくお届けするものです。
平日の午後3時ごろまでにお申し付けいただければ、おおむねその日
のうちに相手かたに届きます。

ポイント

手書きで送れるから、あなたらしさを演出できます。
お客様の電話やファクシミリを使った差し出しも受け付けます。
文字数に関係なく料金は、一律580円です。
配達の3日前までに差し出せば料金割引があります。(470円)

こんな使い方にどうぞ

会社や個人向けの冠婚葬祭用
高校、大学の入学試験の合格お祝い、誕生日のお祝い
ファクシミリのない相手先に至急、文書や資料を送りたいとき

その他に

レタックスとご希望のお花を指定された日にお届けする、フラワーレ
タックスやレタックスと現金を一緒にお届けする、マネーレタックスも
あります。

申し込み方法

郵便局の窓口、または電話、FAXでも受け付けます。

平成14年用お年玉付年賀はがき・年賀切手
当せん番号

1等	・液晶テレビ・ノートパソコン・カーナビゲーション・電動補助力付自転車・高画素デジタルカメラ、プリンターセット 以上5点の中から1点選択	284482 706000
2等	・電子辞書・携帯用液晶テレビ・DVDプレーヤー・デジタルカメラ・ふるさと小包6個(精選100品の中から6品選択)・高級万年筆 以上6点の中から1点選択	下5 けた 03555
3等	ふるさと小包賞 ・ふるさと小包1個 (精選100品の中から1品選択)	下4 けた 4551 6394
4等	お年玉切手シート賞 ・お年玉切手シート (50円+80円)	下2 けた 43 54 58

賞品引換期間

平成14年7月16日(火)まで

就職を目指す障害者のかたを対象に、初心者向け講習を行います。
期間▶第1期 平成14年4月8日(月)～5月2日(木)

土曜、日曜、祝日はお休みです。
時間▶午前10時～午後3時
定員▶5人

申し込み▶山口障害者就職センター、もしくは最寄りの公共職業安定所の窓口まで電話、またはFAXでお問い合わせください。

住所：防府市岡村町3-1
 (☎0835(21)0520)
 FAX0835(21)0569)

その他▶受講料、テキスト代は無料

第4回ふるさと山口 企業合同就職フェア

求人企業と求職者との出会いの場として、県内企業の採用担当者とは直接面接する就職フェアを開催します。

会場▶山口グランドホテル(小郡駅新幹線口)

日時▶3月14日(木)午前10時～午後4時

参加対象▶就職中の社会人のかた、また平成14年3月に大学、短大などを卒業予定で就職の決まっていないかた

実施方法▶山口県内企業の採用担当者との個人面談

お問い合わせ▶山口県雇用・能力者開発課(☎083(933)3254)

<http://www.joho-yamaguchi.or.jp/job/>

農業委員会委員選挙人名簿をお見せします

町選挙管理委員会では、本人の申請に基づき、本年1月1日現在で、農業委員会委員の選挙権を有する人について調整した農業委員会委員選挙人名簿を、次のとおり、お見せします。

期間●2月23日(土)～3月9日(土)

時間●午前8時30分～午後5時

場所●選挙管理委員会事務局

選挙人名簿をお見せします

3月1日現在で、新たに選挙人名簿に登録されたかたの登録者一覧表を作成しましたので、登録されているかどうかご確認ください。

なお選挙人名簿は、住民基本台帳をもとに作成しますので、転入・転出や町内転居などの異動が生じた場合には、必ず町民課に届け出てください。

日時●3月3日(日)～3月7日(木)

時間●午前8時30分～午後5時

場所●選挙管理委員会事務局

登録される人

- ①昨年12月1日以前から町内に居住し、3月1日まで引き続き3カ月以上住民基本台帳に登録されているかた
- ②昭和56年12月3日から昭和57年3月2日までに生まれたかた
- ③昨年12月1日までに転入の届けをした満20歳以上のかた

お問い合わせ●選挙管理委員会事務局(☎(984)8011有線2331)

3月のし尿収集予定

山口公衆衛生協会(☎083(922)1746)

地区名	予定日(日)
大河内北・南	4・5・6
天神町	7・8
浜中	7・8
北条	12・13
中条	12・13
井南	12
浜内	12
赤崎	12
日地	14・15

※小郡衛生秋穂社(☎(984)4159)吉南衛生社(☎(973)1250)については、直接、確認ください

子犬・子ねこの譲渡会

日時●3月24日(日)午前9時30分～
場所●山口県動物愛護センター
 山口市陶(☎(973)8315)

●午前9時から午後5時まで施設の開放や飼育相談も開催します。●都合により中止の場合もありますので、開催日の1週間前にご確認ください。

飼えなくなった犬・ねこの引き取り

日時●3月27日(水)
 午前8時30分～8時45分
場所●町役場・町役場大海支所
 ●引き取りを希望されるかたは、引取りの前日までに電話で予約してください。●当日は、印かん(犬の場合は鑑札も)を持参してください。

お問い合わせ 町民課(☎(984)8022有線2321)

土曜当番医表 (午後7時～10時)

月/日	内科系	外科系
3/2	林病院 ☎(972)0411	阿知須共立病院 ☎0836(65)2200
9	上郷医院 ☎(972)0916	小林外科医院 ☎(973)1515
16	小橋クリニック ☎(973)5000	かむらクリニック ☎(972)2513
23	阿知須同仁病院 ☎0836(65)5555	阿知須同仁病院 ☎0836(65)5555
30	田村内科 ☎(989)4749	三隅外科胃腸科 ☎(972)1003

3月の当番医

突発事項のため当番医を変更することがあります。

休日当番医表 (午前9時～午後6時)

月/日	内科 I	内科 II	外科
3/3	山岸内科 ☎(972)2788	たむら医院 ☎(989)4480	阿知須共立病院 ☎0836(65)2200
10	田辺内科 ☎(973)3778	阿知須共立病院 ☎0836(65)2200	相川医院 ☎(986)2177
17	はまもと小児クリニック ☎(973)0616	阿知須同仁病院 ☎0836(65)5555	阿知須同仁病院 ☎0836(65)5555
21	よしかね循環器内科 ☎(973)8181	阿知須共立病院 ☎0836(65)2200	林病院 ☎(972)0411
24	林病院 ☎(972)0411	小野医院 ☎(984)2353	村田外科胃腸科 ☎(972)7100
31	池田医院 ☎(972)1002	利重クリニック ☎(989)2515	阿知須共立病院 ☎0836(65)2200

当番医に電話されて変更になっていたら町役場(☎(984)2121)にお問い合わせください

お知らせ

INFORMATION

人の動き (2月1日)



人口 8145人
男 3873人
女 4272人

内訳

増加分 出生 6人 転入 23人 計 29人
減少分 死亡 5人 転出 9人 計 14人
世帯数 2677世帯

トピックス TOPICS

謎の覆面男乱入

2月13日(水)、午後3時30分ごろ、秋穂小学校に覆面男が侵入しました。この男は、職員室にいた職員によってただちに取り押さえられました。調べによりますと、これは、小郡警察署の協力で行われた、学校に不審人物が侵入してきたときの模擬訓練で、侵入した男も小郡警察署のかただそうです。



3月の保健行事

育児相談

お子さんのからだのこと、こころのこと、気になることは何でもご相談ください。

日時▶12日(火)午前9時30分～11時30分

会場▶大海総合センター健康相談室

対象▶乳幼児とその育児者

健康相談

血圧測定・体脂肪測定・健康診査の結果説明など、保健婦が生活習慣病のアドバイスをします。

期日・会場《定例》▶13日(水)大海総合センター健康相談室

《巡回》▶27日(水)黒淵南公民館

時間▶午前9時30分～11時30分

おやこたいそう

春の気配が感じられるようになってきました。インストラクターの指導により親子で思いっきり体を動かしましょう。

日時▶15日(金)午前10時30分～11時30分

会場▶コミュニティセンター
会費▶300円

離乳食教室

お子さんの初めての食事、離乳食。無理なく、楽しく進めていきたいですね。お子さん連れでお気軽どうぞ。

日時▶28日(木)午前10時30分～11時30分

時30分
会場▶大海総合センター会議室
対象▶乳幼児とその育児者

催し・募集 お知らせ

予備自衛補募集

自衛隊山口募集案内所では、陸上自衛隊予備自衛官補を募集しています。

応募資格▶一般公募(自衛隊未経験者で18歳以上34歳未満)・技能公募(自衛隊未経験者で18歳以上で保有する技能に応じ53歳～54歳未満)

受付期間▶1月15日(火)～4月12日(金)

試験期間▶4月13日(土)～4月15日(月)のいずれか1日

教育訓練日数▶一般公募：3年以内に50日・技能公募：2年以内に10日

処遇▶教育訓練招集手当：日額

7,900円
申し込み・お問い合わせ▶自衛隊山口募集案内所(山口市中央4丁目4-12 ☎083(925)8231)

臨時職員の募集について

町役場では、新卒者等の雇用対策として下記により、臨時職員を募集します。

職種および人数▶

一般事務 1人
(パソコン操作ができる人)
保母 1人

期間▶平成14年4月1日～平成15年3月31日(1年間)

給与▶月額13万円

応募資格▶町内在住のかたで、平成12年以降に、高校、短大、大学等を卒業したかた(または、卒業見込みのかた)で定職(アルバイトを除く)についていないかた

応募方法▶平成14年3月15日(金)までに履歴書を町役場総務課へ提出してください。

お問い合わせ▶町役場総務課(☎(984)8021 有線2301)

OA講習受講生募集

山口障害者就職センターでは、

ご冥福を祈ります(敬称略)

地区	氏名	年齢	逝去の日
下村	末廣アヤ子	89	12月31日
花香南	赤瀬キヨカ	102	1月6日
あかり園	廣谷 登	82	同月3日
海岸通	久保 延治	78	同月10日
黒淵北	大木ユキノ	92	同月13日
日地	秋本 清	79	同月14日
西青江	安光 正孝	72	同月16日

(1月1日～1月31日届出)

秋穂町の交通事故発生状況

1月31日現在
人身事故発生件数…0件(-3)
物損事故発生件数…8件(+4)
※年の累計()内は対前年比

町税の納期

国保税……………10期分
納付期限…4月1日(月)

3 月のカレンダー

2002. MARCH・弥生 やよい

1 金	<ul style="list-style-type: none"> 補聴器の修理㊟ 8:40~9:10メガネの田中 補聴器の修理㊟ 9:40~10:10メガネの田中 	16 土	<ul style="list-style-type: none"> 絵本の読み聞かせの会(園児・低学年向け)㊟ 15:30~
2 土		17 日	<ul style="list-style-type: none"> 第7回秋穂町近郷中学校サッカー大会㊟
3 日		18 月	
4 月		19 火	<ul style="list-style-type: none"> 秋小卒業式 大小卒業式
5 火	<ul style="list-style-type: none"> 農業委員会総会㊟ 9:00~ 	20 水	<ul style="list-style-type: none"> 心配ごと相談㊟ 10:00~15:00 東幼卒園式
6 水		21 木	<ul style="list-style-type: none"> 春分の日
7 木		22 金	<ul style="list-style-type: none"> 補聴器の修理㊟ 8:40~9:10県補聴器センター 補聴器の修理㊟ 9:40~10:10県補聴器センター
8 金	<ul style="list-style-type: none"> 補聴器の修理㊟ 8:40~9:10県補聴器センター 補聴器の修理㊟ 9:40~10:10県補聴器センター 絵本の読み聞かせの会(幼児向け)㊟ 10:30~ 	23 土	
9 土	<ul style="list-style-type: none"> 工作教室㊟ 13:30~ 	24 日	<ul style="list-style-type: none"> 菜の花フェスタ in あいお
10 日		25 月	<ul style="list-style-type: none"> 国保被保険者証の更新㊟ 9:00~16:30
11 月	<ul style="list-style-type: none"> 心配ごと相談㊟ 10:00~15:00 	26 火	<ul style="list-style-type: none"> 幼・小・中修了式 国保被保険者証の更新㊟ 9:00~16:30
12 火	<ul style="list-style-type: none"> 育児相談㊟ 9:30~11:30 	27 水	<ul style="list-style-type: none"> 巡回健康相談(黒湯南公民館) 9:30~11:30 飼えなくなった犬・ねこの引き取り㊟㊟ 8:30~8:45 国保被保険者証の更新㊟ 9:00~16:30
13 水	<ul style="list-style-type: none"> 絵本の読み聞かせの会(幼児向け)㊟ 10:30~ 健康相談㊟ 9:30~11:30 	28 木	<ul style="list-style-type: none"> 離乳食教室㊟ 10:30~11:30 大保・黒保卒園式 秋保卒園・修了式 国保被保険者証の更新㊟ 9:00~16:30
14 木		29 金	
15 金	<ul style="list-style-type: none"> 補聴器の修理㊟ 8:40~9:10相愛 補聴器の修理㊟ 9:40~10:10相愛 おやこたいそう㊟ 10:30~11:30 	30 土	<ul style="list-style-type: none"> にこにこ映画会㊟ 13:30~
		31 日	<ul style="list-style-type: none"> にこにこ映画会㊟ 13:30~

㊟……町役場(☎984)2121 ㊟……中央公民館(☎984)5321・(984)2132 ㊟……歴史民俗資料館(☎984)5003
 ㊟……大海総合センター(大海支所を含む各施設)(☎984)2053 ㊟……老人福祉センター(☎984)2549
 ㊟……秋穂中(☎984)2114 ㊟……秋穂小(☎984)2250 ㊟……大海小(☎984)2253
 ㊟……コミュニティセンター(☎984)2130 ㊟……コミュニティ消防センター ㊟……秋楽園(☎984)5800