



新たな 気持ちで

平成16年度成人式

8月15日(日) 大海総合センターで、恒例の夏の成人式が行われました。今年は男性53人、女性46人、総勢99人が成人を迎えました。

受付会場では、久しぶりの再会に、おしゃべりをしたり、記念撮影をしたりする楽しそうな姿が見られました。

式典では藤生町長が「大人になるということは、社会に対して権利を得るとともに、それに見合った義務が生じるということ。その意味を感じてほしい。そして、それぞれの目標に向かい、それに挑戦してほしい」と励ましの言葉を贈りました。この言葉を受けて、新成人を代表して重竹陽子さん(中津江)が、成人にあたっての抱負を語りました。

もくじ C・O・N・T・E・N・T・S

- 2 - 4 今みんなで考える「市町村合併」その29
- 5 秋穂町国民健康保険人間ドック ほか
- 6 - 7 検診のお知らせ
ふれあい 学びあい いきいき輝く 町づくり
- 8 - 9 みんなの公民館
秋穂コミュニティセンター
- 10 - 11 にここ通信 ほか
- 12 - 13 秋穂町社会福祉大会のお知らせ ほか
- 14 - 15 介護保険コーナー ほか
- 16 - 17 まちかどフォト ほか
- 18 - 19 9月の図書室ギャラリー ほか
- 20 - 21 マイタウンあいお ほか
- 22 - 23 お知らせ

広報

あいお



9

No. 489

2004年

平成16年

● 発行 秋穂町役場

明るい太陽と青い海の町 秋穂

広報あいおは、地球環境保護のため、再生紙を使用しています。



実現に向かって、新たなスタート。



今みんなで考える
市町村合併
その29

徳地町が1市3町合併協議会に参加決定

新たに1市4町法定合併協議会設置

8月3日(火)、徳地町から1市3町合併協議会への参加が申し入れられました。このことについて、1市3町の各市長・町長で協議が行われた結果、徳地町が1市3町の合併協議会に加わることとなりました。

山口県中部では、昨年3月から2市4町(山口市・防府市・小郡町・秋穂町・徳地町・阿知須町)の山口県中部合併協議会の場で合併協議を行っていました。この協議会が休止となったことから、県中部の中でもよりつながりの深い1市3町で合併協議を行うことになりました。

しかし、1市3町での合併協議は、将来県中部に30万人中核都市を実現するためのものであるとの共通認識の下、そのための第一段階と位置づけられています。

徳地町からの申し入れを受けての各市長・町長の協議では、2市4町の枠組みで合併協議を行ってきたという経緯、その枠組みの中で、「平成17年3月末の合併特例法の期限内に合併を目指すことが可能である」また、「徳地町内においては、1市3町の協議会へ加入することについて、議会の同意を得ている、住民説明会やアンケートにより、住民の大多数が県中部への合併を望んでいる」など、これ

らを総合的に判断した結果、1市3町の合併協議への参加を承認することとなりました。

各市町では、8月19日(木)に臨時議会を開催し、1市4町での合併協議会の設置議案を可決しました。

この結果、1市3町の法定合併協議会は休止という形をとり、新たに1市4町での法定合併協議会(注左)が設置されました。

1市4町での合併協議会について

○名称 『山口県中部1市4町合併協議会』

○設置日

平成16年8月23日

(注)法定合併協議会

地方自治法及び市町村の合併の特例に関する法律に基づき設置される協議会です。関係市町村の議会の議決により設置され、関係市町村の長及びその他の職員、議会の議員、学識経験者で構成されます。

協議会では、合併に関するあらゆる事項の協議が行われます。新市の名称、合併の期日、住民負担・行政サービス等各種行政制度の取り扱いをはじめ、住民福祉の向上や新市の運営に影響のあるものすべてを対象として具体的に話し合われ、合併した場合の将来像や行政サービスの内容が示されます。

ここで協議・調整された事項をもとに協定書の調印が行われ、これらを判断材料に合併関係市町村の議会の議決などを得て、新市が誕生することになります。

第1回・第2回山口県央部 1市3町合併協議会

合併協議の枠組み変更にとまなう第1回・第2回合併協議会が開催されました。協議会では、規約や予算、合併基本4項目などが提案・協議されました。

第1回合併協議会

7月29日(木)、J A山口中央本所で開催された第1回合併協議会の主な協議内容は、次のとおりです。

合併協議会委員

合併協議会の委員として本町からは、1号委員の藤生通陽町長、緒方甫助役の他に次の8名のかたが参画しています。

(敬称略)

議会の議長・副議長(2号委員)

三好 溥眞(議 長)

山本 武義(副議長)

議会の議員の代表(3号委員)

原田 欣知

学識経験者(4号委員)

福江香代子(西天田)

渡邊 公智(日 地)

松本 悟朗(宮之巨)

牧 徹(下 村)

監査

田中 義明(西天田)

協議内容

合併基本4項目

○合併の方式

『山口市、小郡町、秋穂町及び阿知須町を廃し、その区域をもって新しい市を設置する新設合併』とする。

○合併の期日

継続協議とする。

『平成17年10月1日』、『平成17年10月11日』または『平成18年1月1日』の中から決定されます。

○新市の名称

『山口市』とする。

○新市の事務所の位置

調整案は、町広報8月号をご覧ください。調整案は、町広報8月号をご覧ください。

○その他の確認事項

○財産及び公の施設の取扱い

1. 1市3町の所有する財産、公の施設及び債務は、すべて新市に引き継ぐものとする。

2. 山口市宮野財産区の財産は、財産区有財産として新市に引き継ぐものとする。

○公共的団体等の取扱い

公共的団体等については、新市の速やかな一体性を確保するため、各団体の実情を尊重しながら、次により調整に努めるものとする。

1. 1市3町に共通している団体は、それぞれ

それぞれの団体の理解と協力を得ながら、

できる限り合併時に統合できるよう調整に努める。

2. 統合に時間を要する団体は、将来の

統合に向けて検討が進められるよう調整に努める。

3. 独自の目的を持った団体は、原則として

現行どおりとする。

○慣行の取扱い(市町章、花木、都市宣言

など)

新市において調整する。

○電算システム事業の取扱い

1. 基幹系システム及び行政内部システム

△については、市民サービスの低下を招かないことを目標に、優先順位の高いものから統合を図る。

2. 個別のシステム及びパソコンシステムについては、各事務事業担当課等に

おいて調整する。

継続協議事項

○新市建設計画

新市建設計画は、小委員会に付託され、

この場での詳細な協議が行われます。

なお、本町からは、次のかたが委員となり

ました。(敬称略)

緒方 甫(1号委員)

原田 欣知(3号委員)

牧 徹(4号委員)

第2回合併協議会

8月11日(水)、小郡町公民館で開催された第2回合併協議会の主な協議内容は、次のとおりです。

確認事項

○農業委員会委員の定数及び任期の取扱い

次により調整する。

(1) 新市に1つの農業委員会を置き、1市

3町の農業委員会の選挙による委員であ

った者は、市町村の合併の特例に関する

法律第8条第1項第1号(任期に

関する特例)の規定を適用する。

(2) 前記の規定により、合併後1年以内の

適当な時期まで、引き続き新市の農業

委員会の選挙による委員として在任す

る。なお、在任の具体的な時期につ

ては合併時に調整する。

(3) 在任期間終了後の定数については、40

人とする。また、選挙区については設定

整する。

○地方税の取扱い

1. 個人市町民税

均等割：現行のままとする。

非課税範囲：山口市の例により調整する。

納期：小郡町の例により調整する。

2. 法人市町民税

現行のまま新市に引き継ぐ。

3. 固定資産税

納期：小郡町の例により調整する。

4. 軽自動車税

税率：現行のままとする。

納期：山口市の例により調整する。

5. 市町たばこ税・6. 特別土地保有税

の免税点

現行のまま新市に引き継ぐ。

7. 入湯税・8. 鉱産税

山口市の例により調整する。



各種事務事業の取扱い

○総務関係の取扱い

1. 情報公開制度
山口市の例により調整する。

2. 個人情報保護制度

秋穂町の例により調整する。

3. 表彰制度

功労者等表彰制度：山口市・小郡町の例により調整する。

名誉町民制度：新市移行後、速やかに調整する。

4. 国際交流事業・5. 中学生等海外派遣事業

新市移行後、速やかに調整する。

6. 姉妹都市縁組等

現行のまま新市に引き継ぐ。

○消防防災事業の取扱い

1. 許可・承認等手数料(危険物関係)
現行のまま新市に引き継ぐ。

2. 消防証明書手数料

新たに制度等を創設する。

3. タンクの水張検査等手数料

新たに制度等を創設する。

4. 消防団

組織：新たに制度等を創設する。

定員・人員：新市移行後も当分の間現行どおりとし、随時調整する。

任期・定年：新市移行後、速やかに調整する。

5. 消防防災関係団体助成

新市移行後、速やかに調整する。

○都市計画事業の取扱い

1. 都市計画区域・区域区分・用途地域
合併後の都市計画区域については、当面現行どおりとするが、新市移行後、速やかに新市の基本構想を踏まえた都市計

画マスタープランを策定し、早期に新市の都市計画審議会の意向を踏まえ、市街化区域・市街化調整区域の設定に努める。

2. 都市計画税

課税客体及び税率については、新市発足後の都市計画区域・区域区分線引き(など)の見直し・検討や都市計画事業の状況に基づいて速やかに調整するものとし、当面従来どおりとする。

ただし、納期については、小郡町の例により調整する。

3. まちづくり団体活動支援

新市に移行後も当分の間現行どおりとし、随時調整する。

4. 都市景観条例

山口市の例により調整する。

5. 市街地再開発事業の推進

山口市の例により調整する。

○建設事業の取扱い

1. 道路認定基準
山口市の例により調整する。
2. 道路改良事業
山口市の例により調整する。
3. 認定外道路指定基準
山口市の例により調整する。

ただし、基準のうち、幅員の定めを削除し、新たに受益戸数(2戸)を加える。

4. 認定外道路整備事業

山口市の例により調整する。

5. 準用河川の指定基準

山口市の例により調整する。

ただし、山口市準用河川指定基準第2条第2号に定める基準は削除し、同条第4号に定める戸数は2戸とする。

6. 急傾斜地崩壊対策事業負担金

廃止の方向で検討する。

○下水道事業の取扱い

1. 下水道使用料

新市に移行後も当分の間現行どおりとし、随時調整する。

2. 下水道使用料の賦課・徴収

新市移行後、速やかに調整する。

なお、納付方法については新市に移行後も当分の間現行どおりとし、随時調整する。

3. 下水道受益者負担金制度

新市に移行後も当分の間現行どおりとし、随時調整する。

4. 水洗便所改造資金貸付制度

山口市の例により調整する。

5. 公共ます、取付管設置基準

小郡町・秋穂町の例により調整する。

○水道事業の取扱い

1. 水道料金の算定方法
すべて、新市に移行後も当分の間現行どおりとし、随時調整する。
2. 水道料金の算定・収納
すべて、新市に移行後も当分の間現行どおりとし、随時調整する。
3. 水道加入金
すべて、新市に移行後も当分の間現行どおりとし、随時調整する。
4. 水道に関する手数料
すべて、新市に移行後も当分の間現行どおりとし、随時調整する。

○学校教育事業の取扱い

1. 奨学金貸付事業
すべて、新市に移行後も当分の間現行どおりとし、随時調整する。
2. 通学区(小・中学校)
すべて、新市に移行後も当分の間現行どおりとし、随時調整する。
3. 学校給食事業
すべて、新市に移行後も当分の間現行どおりとし、随時調整する。
4. 社会教育事業の取扱い
すべて、新市に移行後も当分の間現行どおりとし、随時調整する。

○社会教育事業の取扱い

1. 成人の日記念行事関連事業
新市移行後、速やかに調整する。

2. 文化芸術事業等

大規模な美術展については、現行のまま新市に引き継ぐ。その他各市町による独自事業は、新市に移行後も当分の間現

行どおりとし、随時調整する。

3. 図書館管理運営事業

・館外貸出の利用資格・冊数の制限など
：新たに制度等を創設する。

・休館日・開館時間等：新市移行後、速やかに調整する。

・移動図書館の運営：山口市の例により調整する。ただし、新市移行後、できるだけ早い時期に運営できるようにするものとする。

今後の予定

第2回合併協議会(予定)

日時 9月7日(火)14時～

場所 JA山口中央秋穂支所

お問い合わせ

町役場企画課

☎(084)8026有線5031

http://www.aicho.jp/

Eメール kikaku@aicho.jp

合併関連資料の閲覧ができます

合併関連の資料を、次の場所で閲覧することができます。自由にご覧ください。

- ・町役場(町民ホール)
- ・大海支所(図書コーナー)
- ・中央公民館

また、町役場町民ホールと大海支所で、パソコンにより合併関連資料を検索することができます。こちらもご利用ください。



あなたと家族のために 人間ドックの受診を

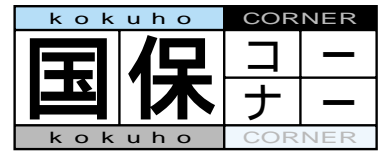

秋穂町国民健康保険では、国保被保険者を対象に、『日帰り人間ドック』・『歯科ドック』の助成を行っています。

成人病などの早期発見やあなたの健康管理のために『人間ドック』をぜひ受診されますようお願いいたします。

また、歯と歯ぐきの健康づくりのための『歯科ドック』も実施します。この機会をぜひご利用され、あなたの健康増進にお役立てください。

	人間ドック	歯科ドック
実施期間	平成16年10月1日～平成16年10月31日	平成16年10月1日～平成17年3月31日
申込期間	平成16年9月1日～平成16年9月17日	
対象者	秋穂町国保被保険者で、満35歳以上70歳未満のかた	秋穂町国保被保険者
検査費用	37,000円のうち自己負担7,400円(2割)	3,500円のうち自己負担350円(1割)
検査内容	身体計測、尿検査、便検査、血液検査、脂質検査、肝機能、膵臓、糖代謝、血清検査、血圧測定、心電図、肺機能検査、胸部レントゲン、聴力検査、胃十二指腸透視、視力・眼圧・眼底検査、(その他、希望者のみ直腸診、子宮ガン検査～自己負担は変わりません)	口腔洗浄、歯石沈着、歯周疾患、不正咬合、口腔粘膜疾患(当日は治療できません)
申込方法	町役場町民課または大海支所に備え付けの申込書で申し込んでください。その際、保険証と印鑑をご持参ください。 医療機関によっては、受診日についてご希望に添えない場合もありますので、ご了承ください。	
医療機関	人間ドック医療機関	
	岩崎クリニック(小郡町下郷1276)	阿知須共立病院(阿知須町4171-1)
	岡村医院(小郡町下郷2193)	阿知須同仁病院(阿知須町4241-4)
	小郡第一総合病院(小郡町下郷862-3)	山口総合健診センター(小郡町下郷1773-1)
	河端内科医院(小郡町下郷843-10)	よしまつ医院(山口市秋穂二島5789-1)
	小林外科医院(小郡町下郷1132-1)	吉武医院(秋穂町東6292-1)
	田中内科医院(小郡町下郷2278-4)	田村産婦人科医院(小郡町下郷1618)
	林病院(小郡町下郷751-4)	(田村産婦人科医院は、子宮ガンのみ)
	三隅外科・胃腸科(小郡町下郷1224-2)	平田眼科医院(小郡町下郷889-6)
	村田外科胃腸科(小郡町下郷756-4)	中村眼科医院(小郡町下郷2258-17)
	たむら医院(山口市江崎2475-2)	正司眼科医院(阿知須町4802-2)
	利重クリニック(山口市江崎2229-1)	(平田眼科医院・中村眼科医院・正司眼科医院は、眼科関係のみ)
	歯科ドック医療機関	
	佐川歯科(秋穂町東619-5)	田原歯科(秋穂町東6279)
佐波歯科(秋穂町東6268)	あいお歯科(秋穂町東1706-6)	

健康ウォーク大会のお知らせ

日時 10月11日(月・体育の日)

午前9時30分集合(集合場所:秋穂町歴史民俗資料館前)

場所 秋穂町歴史民俗資料館～千坊川砂防公園(往復約8km)

詳しい内容については、広報あいお10月号でお知らせします

お問い合わせ

町役場町民課

☎(984)8022有線2321

検診から始める 健康づくり

～各種がん検診・後期基本健康診査のお知らせ～

近年増加しているがん、心臓病・脳卒中などの“生活習慣病”は、生命に関わるだけでなく体の機能や質を低下させる原因にもなります。

すこやかな人生を送るために、健康づくりの第1歩として「検診」を生かしましょう。

申し込み・お問い合わせ 町役場健康福祉課 ☎(984)8023有線5001

集団がん検診

集団検診受診票は、9月中旬ごろ送付します。

がん検診日程

種類	対象者	実施日	会場	検査項目	料金
胃がん検診	40歳以上の住民	10月4日(月)・7日(木)	大海総合センター	検診車による 間接撮影	800円
		10月5日(火)・8日(金)	町役場		
		10月6日(水)	コミュニティー消防センター		
大腸がん検診	40歳以上の住民	11月1日(月)・2日(火)	町役場・大海総合センター	便潜血検査(二日法)	300円
子宮がん検診	30歳以上の女性	10月7日(木)	大海総合センター	検診車による 頸部検診	700円
		10月8日(金)・13日(水)	町役場		
乳がん検診	30歳以上の女性	10月15日(金)・18日(月)・19日(火)	大海総合センター	視診・触診	200円
		10月20日(水)・22日(金)	町役場	40歳以上の希望者 視診・触診+検診車による マンモグラフィ(2年に1回)	1,000円

肺がん・結核検診

胸部レントゲン検査

町内をレントゲン車が巡回して検査を行います。
この検査は、呼吸器系の肺結核や肺がんまたは、循環器系の心臓肥大や動脈硬化などの発見に役立ちます。

対象...15歳以上の町民
(妊婦・学校や職場で受けているかた・6カ月以内に胸部レントゲン撮影を受けたかたは除く)

負担金...無料

結果通知...すべてのかたに通知

喀たん検査

対象...胸部レントゲン検査を受けたかたで、次のいずれかに該当するかた

50歳以上で、喫煙指数(1日の喫煙本数×喫煙年数)が600以上のかた(過去の喫煙者も含む)

40歳以上で、6カ月以内に、たんに血が混じっていたことがあったかた

負担金...600円(70歳以上及び生活保護、町民税非課税世帯のかたは無料)

たんが取れなかったかたは200円(容器代)

結果通知...すべてのかたに通知

検診日程	会場
10月26日(火)	9:00～10:00 大河内北・福田浩一氏宅横
	10:10～10:50 防府市漁協大海支所魚市場前
	11:00～11:50 大海総合センター
	13:10～14:00 浜内・スーパーよしもと横
	14:10～14:30 小浜・松崎源五氏宅前
	14:40～15:10 赤崎神社・道中豊明氏宅前
10月27日(水)	9:00～9:50 日地・田原隆一氏宅前
	10:00～10:20 金山嶺公民館
	10:30～10:50 西青江公民館
	11:00～11:30 先青江公民館
	13:10～13:30 中道・藤田八千代氏宅横
	13:40～14:10 花香南・平田清孝氏宅横
10月28日(木)	14:20～14:40 中津江・花中消防器庫前
	14:50～15:10 中津江・伊藤海事前
	9:00～9:20 屋戸・菅野敦義氏駐車場
	9:30～10:00 加茂公民館
	10:10～11:00 秋穂町コミュニティ消防センター
	11:10～11:30 祇園町・上村浩司氏宅前
10月29日(金)	13:10～13:30 黒瀧南公民館
	13:40～14:00 黒瀧北・大木繁幸氏宅横
	14:10～14:30 黒瀧北公民館
	9:00～9:20 宮之旦公民館
	9:30～10:10 西天田公民館
	10:20～10:50 東天田公民館
11:00～11:30 中野公民館	
13:10～14:30 秋穂町役場	

個別がん 検診及び 後期基本 健康診査

期間 9月1日～30日

下の一覧表で、よくご確認のうえ受診してください。

種類	対象者	検査項目	料金
基本健康診査	40歳以上	問診・身体測定・理学的検査・血圧測定・ 検尿・循環器検査・貧血検査・肝機能検査・ 腎機能検査・血糖検査 ----- 肝炎ウイルス検査(40・45・50・55・60・ 65・70歳のかた)	1,200円
胃がん検診	40歳以上	胃部直接撮影	2,200円
大腸がん検診	40歳以上	便潜血検査(二日法)	600円
子宮がん検診	30歳以上の女性	頸部細胞診 * 医師が必要と認める場合 頸部 + 体部検診	1,000円 1,900円
乳がん検診	30歳以上の女性	視診・触診	600円
	40歳以上の女性	マンモグラフィ・視診・触診	1,000円

基本健康診査及び個別がん検診実施医療機関一覧

受診は希望医療機関に、事前に電話等で確認のうえ受診してください。 印は予約制ですので必ず電話等で予約してください。
印はマンモグラフィ実施機関

地区	医療機関	所在地	電話番号	健診日・受付時間	検診の種類				
					基本健康診	胃がん	子宮がん	乳がん	大腸がん
秋 穂	小 野 医 院	秋 穂 町 中 条	984-2353	月～土(9:00～11:00)					
	吉 武 医 院	秋 穂 町 下 村	984-2330	月～土(9:00～11:00)					
	秋 穂 クリニック	秋 穂 町 西 青 江	984-8333	月～金(8:30～12:00 土11:30まで)					
鑄 銭 司	相 川 医 院	山 口 市 鑄 銭 司	986-2177	月～土(8:30～11:30)					
二 島	藤井内科小児科医院	" 秋穂二島	987-2002	月～土					
	よしまつ 医 院	" 秋穂二島	987-1777	月～土(8:30～11:30)					
嘉 川	たむら 医 院	" 江 崎	989-4480	月～金(8:30～11:30)					
	徳 田 医 院	" 嘉 川	989-2512	月～土(11:00まで)					
	利重クリニック	" 江 崎	989-2515	月～土(水は午前中、第3水休診)					
陶	日吉台内科医院	" 陶	973-2030	月～金(午前中)					
佐 山	田 村 内 科	" 佐 山	989-4749	月～金					
深 溝	ハートクリニック南山口	" 深溝	988-3333	月～土(8:30～16:00 木12:00まで)					
小 郡	池 田 医 院	小 郡 町 下 郷	972-1002	月～土					
	岩崎クリニック	" 下郷	973-0637	月～金					
	岡 村 医 院	" 下郷	973-2053	月～土					
	小郡第一総合病院	" 下郷	972-0333	火～金(9:00～11:00) 胃がんは月～金(8:30～9:00) 乳・子宮・大腸がんは月～金(9:00～11:00)					
	上 郷 医 院	" 下郷	972-0916	月～土					
	かむらクリニック	" 下郷	972-2513	月～土(午前中)					
	河端内科医院	" 下郷	972-3820	月～土					
	小橋クリニック	" 高砂町	973-5000	月～土(木午後休診)					
	小 林 外 科	" 下郷	973-1515	月～土					
	田 中 内 科	" 下郷	972-2325	月～土(9:00～11:30)					
	田 辺 内 科	" 上郷	973-3778	月～土					
	田村産婦人科医院	" 下郷	972-0347	月～土(木休診)					
	林 病 院	" 下郷	972-0411	月～土					
	三隅外科胃腸科	" 下郷	972-1003	月～土					
	村田外科胃腸科	" 下郷	972-7100	月～土					
	山川泌尿器科	" 下郷	974-5400	月～土(木・土12:00まで)					
	山 岸 内 科	" 上郷	972-2788	月～土					
	山口総合健診センター	" 下郷	972-4325	月～土(8:00～9:00) 第2・4月休診 子宮がん・乳がん・火・水(10:30～12:00)					
	よしかね循環器内科	" 下郷	973-8181	月～土					
	阿知須	阿知須 共 立 病 院	阿 知 須 町	0836-65-2200	月～土(子宮がんは水午後)				
阿知須 同 仁 病 院		"	0836-65-5555	月～金(子宮がんは木午後)					

みんなの 公民館

SPORTS
CULTURE
COMMUNICATION

ふれあい 学びあい いきいき輝く 町づくり



みんなでキャンプファイヤー

大きな魚がとれたよ



来年は阿東で会おうね

阿東町と秋穂町の子ども会交流会 キャンプインあいお

7月24日(土)・25日(日) 阿東町と秋穂町の子ども会交流会「キャンプインあいお」を中道海岸で行いました。

このキャンプは、山の子の阿東っ子と海の子の秋穂っ子の交流を目的に、1年ごとに会場をかえて開催しています。今年は、秋穂町が会場になりました。絶好の天気のもと、両町合わせて74人の参加があり、海水浴・魚のつかみどり・キャンプファイヤー・船の遊覧などを楽しみました。

また、中高校生のジュニアリーダーが参加して、小学生のお世話をしました。

最初は緊張していた子どもたちも、帰る時にはお互いしっかりと握手をして、来年は阿東町で会いましょうと約束を交わしていました。



全員集合!!今年も楽しい思い出がたくさん出来ました

水泳講習会

7月28日(水)から30日(金)まで大海小学校、8月2日(月)から4日(水)まで秋穂小学校で、水泳講習会を開催しました。

両小学校あわせて93人の参加があり、山口大学水泳部のかたから指導を受けました。

初めて25メートルを泳ぎきった子どもたちの歓声がとても印象的でした。



先生のお手本をよく見てね

ふれあい青少年 健全育成コーナー ⑨8

青少年健全育成大会開催
7月17日(土)、大海総合センターで、秋穂町青少年健全育成大会並びに社会を明るくする運動秋穂地区大会を開催しました。
防犯連絡員として活躍されておられる原田清助さん、民生児童委員の清水鏡子さん、河野洋子さん、そしてジュニアリーダーの代表として金子智美さん、玉峰萌さん、久保絵里さん、吉永優美さんの表彰、また生涯学習カレンダ―標語優秀の子どもたち24人の表彰も行いました。その後、大会スローガンの採択が行われ、大会は終了しました。
大会終了後、人と人との思いやりを深めていきたいとの願いをこめて、映画「5等になりたい」を上映しました。



表彰を受けた皆さん

図書室からのお知らせ

9月の展示絵本

(民俗資料館図書室)

くだもの名前をあげるとすると、まず1、2番に入るくらいにおなじみの「りんご」。今回はこの「りんご」を扱った絵本を集めました。



第2回町長杯グラウンドゴルフ大会参加者募集

日時 9月15日(水)
会場 大海総合センターグラウンド
申込期限 9月7日(火)
申し込み・お問い合わせ
町グラウンドゴルフ協会 清水 ☎(984)3774

グラウンドゴルフ大会の結果

7月6日(火)に第2回会長杯グラウンドゴルフ大会が開催されました。

結果は次のとおりです。(敬称略)

優勝 山縣 久代(下村)
2位 江崎 禮子(下村)
3位 山本 定義(屋戸)

ふれあいグラウンドゴルフ教室

7月17日(土)、大海総合センターグラウンドで「ふれあいグラウンドゴルフ教室」を行いました。当日は小学生12人が集まり、町グラウンドゴルフ協会の普及員のかたから指導を受けました。夏の日差しの下、グラウンドのあちこちで子どもたちの歓声が上がりました。



めざせ、ホールインワン

民俗資料館図書室と大海分館に新しい本が入りました

民俗資料館 図書室

《一般書》

秋の花火	(篠田 節子)
雛の家	(久世 光彦)
パズラー	(西澤 保彦)
百年佳約	(村田 喜代子)
その女の名は魔女	(赤川 次郎)
《幼児・児童・生徒向け》	
あらまっ!	(ケイト・ラム)
ともだちになろうよ	(中川 ひろたか)
くもりときどきミートボール	(ジュディ・パレット)
はりねずみとクシャミ病	(おのりえん)
時の町の伝説	(ダイアナ・ウィン・ジョーンズ)

(このほかにもたくさんの新収本があります。ご利用ください)

大海分館

《一般書》

きずな	(杉本 章子)
桜花を見た	(宇江佐 真理)
夜は満ちる	(小池 真理子)
コイン・トス	(幸田 真音)
道長の冒険	(平岩 弓枝)
《幼児・児童・生徒向け》	
うみべのステラ	(メアリー＝ルイズ・ゲイ)
とんとんとんと	(五味 太郎)
いつかきっとみつかるさ!	(マーク・スペリング)
金曜日が終わらない	(アニー・ドルトン)
ルビーの谷	(シャロン・クリーチ)

お問い合わせ 中央公民館 (☎・FAX(984)2132 有線4981)

6月27日(日)

染物教室

あい染めでTシャツや手ぬぐいを染めました。



きれいに染まったよ

秋穂コミュニティセンター



にこにこ通信

お問い合わせ 秋穂コミュニティセンター
(☎ 984) 2130・有線2414)

9月のにこにこ行事

- 12日(日) リサイクル教室
午後1時30分～
- 16日(木) 地域活力研修会
午前9時30分～
- 19日(日) } にこにこ映画会
- 20日(月) } 午後1時30分～

7月10日(土)

刃物とぎ講習会

伝承教室のかたを講師にして本格的な刃物とぎの技術を学びました。



学ぶほどに奥の深い世界です

7月のにこにこ日記



夢ひこうきの人形劇公演



短冊に願いを込めて

7月4日(日)
たなばた会

7月21日(水) 夏休み開始!

夏休み期間中の秋穂町児童クラブが開始されました。期間は7月21日～8月31日までです。



31人の登録がありました

いざ、真剣勝負



7月18日(日) 第27回将棋大会

一部	二部	小学生の部
優勝 桜木 剛	優勝 米倉健二	優勝 清水敦也
	2位 渡壁 宏	2位 光永龍立
	3位 小野健治	3位 赤瀬涼太

(敬称略)

食生活改善推進協議会の

おすすめの味

生活習慣病予防
のため の 献立 ⑥3



～大豆のパワーで残暑を乗りきろう～

大豆とひき肉のカレー



材料 4人分

たまねぎ.....1/2個	カレー粉.....大さじ2
にんにく.....1～2片	パセリのみじん切.....少々
セロリ.....1/2本	塩・コショウ
大豆ドライパック.....1缶	サラダ油).....大さじ1
豚肉ミンチ.....300g	ローリエ
コンソメ.....2個	

作り方

たまねぎ・にんにく・セロリのみじん切りにする。
厚手の鍋にサラダ油大さじ1を熱して豚肉ミンチをポロポロになるまで強火で炒める。
に を加えてしんなりするまで炒め、大豆・水・コンソメ・カレー粉・ローリエ・塩・コショウを加えて強火で煮る。
煮立ったら弱火にして時々混ぜながら汁気がなくなるまで煮る。
器にごはんを盛って、 をかけパセリのみじん切りを散らす。

～疲れた胃にやさしい～

ジャガイモのお好み焼き

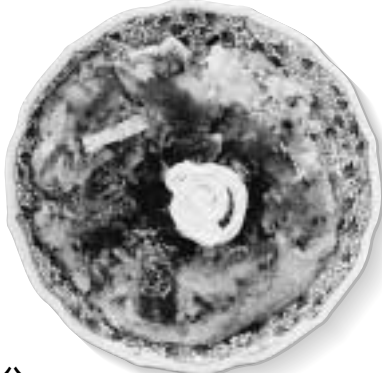

材料 4人分

ジャガイモ(中).....3個	ソース
キャベツ.....1/8個	マヨネーズ).....適量
卵.....2個	かつお節
豚肉.....6切	

作り方

しばらく水につけておいたジャガイモをすりおろす。
に千切りしたキャベツと卵を加えて混ぜる。
油をひいてフライパンに を流し入れ豚肉を生地のの上のせて焼く。
2度ほどひっくり返しおいしそうな焼き目がついたら出来上がり。

秋穂・大海郵便局

郵便局 だより

転居届についての お知らせ



郵便局の転居届は、お客様の大切な郵便物を転居先まで無料でお届けさせていただいたためのサービスです。

この転居届が、ご本人の知らない間に他人によって郵便局に提出され、ご本人の郵便物が詐取される犯罪が発生しています。

郵便局では、今後とも万全を期して大切な郵便物をお届けするために、窓口で転居届を提出される際に、運転免許証などの本人確認書類の提示をお願いしています。

窓口受付以外の場合は、後日、転居事実の確認のため訪問させていただく場合がありますので、ご理解とご協力をお願いします。

なお、「最近いつも来ている郵便物が届かない」など不振な点がありましたら、郵便局までご連絡ください。

お問い合わせはお近くの郵便局まで

～商工会女性部からのお願い～ プルタブ収集にご協力ください

商工会女性部活動の一環として、缶ジュース・缶ビールなどに付いている「プルタブ」を集めています。集めたプルタブで「車イス」を購入して、社会福祉協議会に寄贈する予定です。

ご協力いただけるかたは、商工会事務局(町役場奥)までお持ちいただくようお願いいたします。

お問い合わせ

商工会事務局 ☎ 984 2738有線2382

～救命はあなたの愛と勇気です～

毎月第1日曜日に普通救命講習を開催しています
次回は9月5日です。

講習時間 午後1時30分～4時30分

ところ 防府市消防本部庁舎・講堂

内容 心肺蘇生法・止血法

受講料 無料(Qマスク、修了証をお渡しします)

申込先お問い合わせ

防府市消防本部 警防課 ☎ 0835(23)9918

第38回 秋穂町社会福祉大会 を開催します

～憩いのひとときをお楽しみください～

社会福祉大会（敬老行事）を次のとおり開催します。ご近所お誘い合わせのうえご参加ください。なお、当日は、送迎バスを運行します。最寄りのバス停留所からご利用ください。

日時 9月18日(土) 午前9時～正午
会場 大海総合センター
内容 顕彰状贈呈...70歳・77歳・80歳・88歳・90歳・99歳・100歳以上を迎えるかたの代表、金婚を迎えるかた、社会福祉事業功労者、老人クラブ功労者ほか
慰安演芸...福祉関係者による演芸など

送迎バス運行表

1号車

西青江・先青江・中道・花香南・花香北・中津江・屋戸・加茂・海岸通・東本町・上本町

青江 バス停	8時00分
河内 商店前	8時01分
先青江 バス停	8時03分
中道浜 バス停	8時06分
箆倉 バス停	8時10分
花香南 バス停	8時13分
花香北 バス停	8時16分
中津江 バス停	8時20分
屋戸 バス停	8時25分
加茂 公民館前	8時30分
大森 材木店前	8時35分
大海総合 センター	8時45分

2号車

宮之旦・東天田・西天田・中野・下村・金山嶺・日地・赤崎・小浜・浜内・井南

農免内田 工務店前	8時15分
天田 バス停	8時19分
中野 バス停	8時21分
農協秋穂 支所前	8時25分
秋穂 町役場前	8時27分
金山嶺ヘアサ ロンミチナガ前	8時30分
日地 バス停	8時35分
赤崎 道中建設前	8時40分
大海小前 バス停	8時41分
浜内スーパー よしもと前	8時42分
大海総合 センター	8時45分

3号車

大河内北・大河内南・浜中・天神町・黒潟北・黒潟南・祇園町・本町

大河内北竹内 衣料品店横	8時00分
大河内 バス停	8時02分
浜中天神 バス停	8時04分
大海魚市場 前バス停	8時07分
黒潟北 明神社前	8時22分
黒潟 バス停	8時25分
黒潟南 公民館前	8時29分
おぎおん 公園前	8時32分
本町柳井 精肉店前	8時35分
大海総合 センター	8時45分

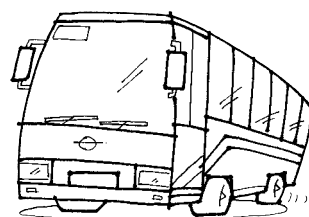

あいお文化倶楽部NEWS

第4回演奏会inらんらんドーム

日時 10月10日(日)
午後2時開演(開場午後1時30分)

会場 秋穂町大海総合センター らんらんドーム
入場料 無料

主催 あいお文化倶楽部
後援 秋穂町教育委員会

出演者(敬称略)

・秋穂中学校音楽部	
《ピアノ》	《トランペット》
・米永野里子(宇部市)	・種田裕彦(防府市)
・田村明子(山口市)	《バイオリン》
・渡邊妙子(山口市)	・山下陽子(京都市)
・桐山志津子(美東町)	《テノール》
・江山清子(秋穂町)	・吉永敏彦(千葉県)
《フルート》	ほか
・清水真弓(防府市)	

三遊亭歌之介独演会チケット発売中

日時 9月11日(土) 午後6時開演
会場 秋穂町大海総合センター らんらんドーム
入場料 [全席自由] 前売り2000円(当日500円高)
お問い合わせ あいお文化倶楽部 ☎ 984 2053

町老人クラブ連合会からのお知らせ

9月15日(水)~21日(火)は老人週間

9月20日(月)は「社会奉仕の日」です

老人クラブでは「花のあるまち、ゴミのないまち」をスローガンとして、全国各地で日常的に奉仕活動を推進しています。この活動の一環として、老人週間中の9月20日(月)を「社会奉仕の日」とし、全国一斉に環境美化活動に取り組んでいます。

これにあわせ、町老人クラブでも、9月20日(月)の社会奉仕の日に、町内全クラブ参加のもと環境美化活動を行います。

この機会に、町内会や地域婦人団体、ボランティアグループなど、地域の皆様と積極的に交流をはかっていきたいと思っておりますので、ご協力をお願いします。

なお、具体的な取り組みにつきましては、最寄りの老人クラブ会長さんにお問い合わせください。

町の人の行事に積極的に参加され、多くの人とふれあい、交流を深めました

お世話になりました



外国語指導助手(ALT:アシスタント・ランゲージ・ティーチャー)のステイヴン=ロールズさんが、7月で任期を終えられ、帰国することになり、後任として、クリスティ=シノザキさんが来られました。

お世話になります



クリスティ=シノザキさん

スティーヴンさんからの別れのメッセージ

あっという間に秋穂での3年が過ぎました。2001年8月に秋穂に来た時、まず暑さに驚きました。そして、それから間もなくえび狩り世界選手権に参加し、秋穂はおもしろい所だなと思いました。9月から学校での授業が始まり、最初、生徒たちはおとなしいという印象がありましたが、時間がたつにつれ、私も生徒たちもお互いに親しくなりました。これから秋穂を離れて、一番寂しいことは、秋穂の小・中学校の児童・生徒たちと会えなくなることです。みなさんとの英語の授業は愉快で、とてもいい思い出です。その他にも、あいお祭り、国際交流サークルの活動、町民フェスタ、串山連峰のハイキング、サツマイモ掘りのイベントなど、たくさんの楽しい思い出ができました。これからニュージーランドに帰り、来年の5月から東京に住む予定です。いつかまた秋穂に来ると思います。そのときはぜひお会いしましょう。ありがとうございました。

スティーヴン・ロールズ

クリスティさんからのメッセージ

この度、私はALTとして、アメリカから秋穂町にやって来ました。ALTとして働くのは初めてのことです。秋穂に来てから、多くのかたのあたたかな思いやりにふれ、とても幸せです。教育委員会の職員、前任者(スティーヴン) 私が英語指導をする学校の関係者、日本の親友も、とても親切に私を歓迎してくれました。秋穂の土地柄や住環境もとても心地よく感じます。外国で新たな体験をするためにアメリカを出発しましたが、日本に来て、とても親近感を覚えています。私はアメリカで教員免許を取得し、故郷の学校で多くの授業を行いました。私は日本で新しい教育方法を学ぶだけでなく、多くの教師と一緒に働くことを楽しみにしています。また、^{日本語}流暢に日本語を話せるようになりたいです。私は、私の家族・友人、また、今回の来日で私を支援してくれた日本の多くのかたに感謝したいと思います。がんばります。

介護保険

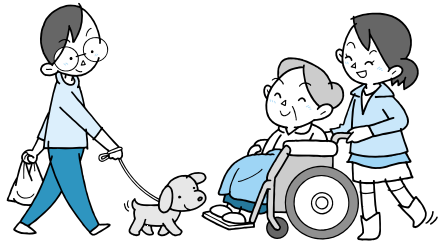

介護が必要と感じたらサービスの利用は、まず申請から！

介護サービスを利用したいときは、まず申請し、「要介護認定」を受ける必要があります。

申請

- 申請に必要なもの
- 申請書（町役場窓口にあります）
- 介護保険被保険者証
- 申請書に必要事項を記載していただき、介護保険被保険者証といっしょに提出してください。

- 申請は、本人または家族のほか、指定居宅介護支援事業者
- 在宅介護支援センター
- 介護保険施設
- などからの代行申請もあります。



認定前にサービスを利用できるの？

認定前にサービスを利用することもできますが、この場合、自分で費用をいったん全額立て替えて、認定を受けたあとで、介護保険から9割分の払い戻しを受けることとなります。

要介護認定

主治医の意見書
町から主治医（かかりつけの医師）へ、意見書の作成を依頼します。
訪問調査

町から委託された調査員による心身の状況などに関する聞き取り調査を行います。この調査の結果と主治医の意見書の一部をコンピュータ入力したものが、「一次判定」です。

認定審査（二次判定）

「一次判定」と「主治医の意見書」をもとに、どのくらいの介護が必要かなどを介護認定審査会（保健・医療・福祉の専門家で構成）で審査し、要介護度が判定されます。

結果の通知

認定の結果を、申請から原則30日以内に通知します。認定は、「要支援」・「要介護1」・「5」の6段階または「非該当（自立）」に分かれます。

「非該当（自立）」になった場合は、介護保険のサービスは利用できませんが、町の保健・福祉サービスなどを利用できます。詳しいことは、町健康福祉課にご相談ください。

要介護度	利用できるサービス
要支援	「居宅サービス」が利用できます（施設サービスは利用できません）
要介護 1	「居宅サービス」または「施設サービス」が利用できます
要介護 2	
要介護 3	
要介護 4	
要介護 5	
非該当（自立）	●介護保険のサービスの利用はできませんが、市町村の保健・福祉サービスなどを利用できます。福祉担当課などにご相談ください。

認定（6段階）

ケアプランの作成とサービス開始認定を受けたら、「居宅サービス」か「施設サービス」を選び、ケアプランを作成したうえで、サービス事業者と契約を結び、ケアプランにそったサービスが利用できます。



サービス費の自己負担

居宅・施設サービスのそれぞれで、要介護度ごとに設けられた利用限度額の範囲内でサービスを利用したときは、かかった費用の1割を負担することになります。

なお、限度額を超えてサービスを利用したときは、超えた分は全額自己負担になります。

また、利用限度額とは別枠のサービスとして、福祉用具購入費、住宅改修費、居宅療養管理指導などが利用できます。ただし、これらのサービスの利用については、利用限度額や回数など一定の要件がありますので、ケアマネジャーや健康福祉課介護担当にご相談ください。

ケアプランの作成からサービスの利用に関しては、ケアマネジャー（介護支援専門員）のアドバイスが受けられることになっています。

お問い合わせ

町役場健康福祉課介護保険係
☎(984)8023 有線5001

介護予防教室 ～痴呆を知ろう～

あなたは、痴呆という病気を知っていますか？痴呆は今や本人や家族だけの問題ではなく、社会全体で支えていくことを必要としています。この度、痴呆の妻の介護体験を通してお話いただきますので、多数ご参加ください。

日時 9月28日(火)午後2時～3時30分

場所 養護老人ホーム秋楽園集会所

送迎もいたしますので、ご希望のあるかたはご連絡ください

内容 「朝顔につるべとられてもらい水」講師 陽 信孝先生（萩市在住）

参加費 無料

申込期限 9月24日(金)までに秋穂町在宅支援センターへお申込ください

お問い合わせ 秋穂町在宅介護支援センター ☎(984)5773有線3932



消費生活モニターさんの

くらしを 考える 1日教室

教えて！子供の金銭教育

近年、子どもたちを取り巻く環境は、豊かなものに囲まれ何不自由なく育っている一方、問題行動も各所で見られ心が痛みます。「物やお金を正しく理解して活用することにより、健全な金銭感覚の育成・人格形成」を目指す金銭教育が必要です。

これまで日本では、子どもに金銭のことについて教えるのを避ける風潮がありました。が、むしろ積極的に金銭のことを子どもに伝えるべき時代になってきたといえるのではないのでしょうか。

『金銭教育』の要点

「子どもは親の背中を見て育つ」と言われるように、子どもが親に似るところは、買物物の仕方とも言われています。普段の生活のなかから「お金」に興味を持たせて、買物には出来るだけ連れて行き、「お金」の社会的役割を実感させ、しっかりと金銭感覚を身につける機会にしましょう。

家庭内アルバイト

日々の生活のなかでの役割（手伝いやおつかいなど）に対してこづかいを

与えるようにすれば、金銭感覚の向上につながります。

「こづかい」は最良の教材

親の給料日にこづかいを渡し、大きっぱでもいいので、こづかい帳をつけさせ、反省点や改善点を話し合うことにより、使い過ぎや無駄づかいが減り、がまんする心や物・お金を大切にすることを身につけ、家族の勤労に感謝する心を養うことができます。

また、こづかいの一部を貯金することにより、貯蓄意識の増進が図られ、無駄づかいや衝動買いが抑制されるようになり、本当に欲しい物は目標を設定し、計画的なお金の使い方をすることになっていくのです。

ニーズとウォンツ

ニーズ（必要なもの）
ウォンツ（単に欲しいもの）

何が「ニーズ」で何が「ウォンツ」なのか、私たち大人も、子どもと共にしっかりと見極めていくことが大切ではないでしょうか。

今回は、子どもの金銭教育についてのお話をうかがってきました。



奥山優美さん(金山領)

お金について



調べてみよう

さらに詳しく

金融広報中央委員会
ホームページ

<http://www.saveinfo.or.jp/>

オートバイのリサイクルが 10月1日からスタートします



オートバイを処分したい場合は、このステッカー（左図）が店頭に掲示されている「廃棄二輪車取扱店」、または全国の「指定引取窓口」までお持ちください。

廃棄二輪車取扱店にお持ち込みの際は、収集・運搬料金（廃棄二輪車取扱店がお客様から廃棄二輪車を引き取り、指定引取窓口へ引渡す際にかかる料金）と各メーカー・代理店が公表するリサイクル料金のご負担が必要になります。収集・運搬料金は廃棄二輪車取扱店に直接お支払いください。

リサイクル料金は、廃棄二輪車取扱店または指定引取窓口それぞれ備え付けの専用払込票で郵便局でお支払いください。

廃棄時には、登録ナンバー返却などの法律上の手続きが別途必要となります

「廃棄二輪車取扱店」、「指定引取窓口」の所在地など詳しくはこちらまでお問い合わせください。

二輪車リサイクルコールセンター

☎03(3598)8075 受付時間 午前9時30分～午後5時(土・日・祝日を除く)

リサイクルなどに関するお問い合わせは 町役場町民課 ☎083(984)8022有線2321まで

まちかど



雌雄の見分け方や羽化の様子などを写真で説明する福永さん。それを見つめる児童たちの目も真剣です

ベッコウトンポを通して知る地域の自然

7月13日(火)、秋穂小学校で、ベッコウトンポの特別授業が行われました。

「ベッコウトンポの里あいお」の顧問福永健一さん(県職員)が、6年1組の児童38人に、ベッコウトンポの生態や、トンポを取り巻く秋穂町

秋穂小学校で特別授業

の環境について授業を行い、「身近にいる貴重な生物を通して、地域の自然環境にもっと目を向けてほしい」と話をしました。

児童たちは、メモを取りながら熱心に話を聞き、授業の後には質問をしていました。

千坊川砂防公園で夏の一日を満喫

秋穂・大海小「みんなであ(あいお)お(おお)み(み)や(や)山(さん)で(で)」

7月19日(海の日)、千坊川砂防公園で、秋穂小学校PTAと大海小学校PTA合同研修事業「みんなであ(あいお)や(や)」が開催されました。

この日は好天に恵まれ、大勢の参加者が集まり、じゃんけんチャンピオンや風船割りゲームなどを楽しみました。特に好評だったのは、みんなで作ったアイスクリームでした。これは、アイスクリー

ムの材料を入れた金属缶を氷と塩の入ったひと回り大きな缶に入れ、新聞紙で包み、転がすことで缶の中身が冷やされながら混ざり、アイスクリームが出来る仕組みになっています。

真夏の太陽の下、遊びながら缶を転がし、ひと汗かいたころに出来る冷たいアイスクリームは大喜びでした。



新聞紙にくるまれた缶を転がし続ける...



おいしいアイスクリームの完成です

農 林 水 産 業 だ よ り



草山公園の桜の手入れに参加した皆さん
(作業を終えて)

みんなで育む やまぐちの“みどり”

～草山公園の桜の手入れを行いました～
「植栽樹保護手入れ運動」

“みどり”には限りない魅力があります。また、森林をはじめとする“みどり”は、私たちの暮らしに多くの恩恵をもたらしてくれています。時代の移り変わりと共に、様々な環境問題が浮き彫りになり、“みどり”の持つさまざまな機能が再確認され、その重要性は益々増してきています。

県では、6月11日～8月10日を「植栽樹保護手入れ運動」推進月間とし、森林をはじめ、身近な緑の手入れを行う県民活動を展開しています。

この運動の一環として、7月22日(木)、草山公園で、公園内の桜の生育を妨げる雑木の伐採作業を行いました。この作業に、県内のボランティアグループや山口農林事務所管内の林務関係職員など65人が参加しました。

参加者たちは、ノコギリやナタを使い、桜の木周辺の雑木や、幹に絡み付くツルや雑草を取り除き、約1時間半の作業で、桜の木の周辺は見違えるほど明るくなりました。

近年、林業など木を守り育てる担い手不足などから、手入れの行き届かない森林などが目立っていますが、今後も緑豊かな環境を守るため、このような活動を広げていかなければなりません。

「小さな親切」身近にできることから実践を

小さな親切運動秋穂町支部第4回総会

7月24日(土)、山口中央農協秋穂支所で、「小さな親切」運動秋穂町支部第4回総会が行われました。

「小さな親切」運動は、できる親切はみんなです。それが社会習慣となるように」というスローガンのもと始められた運動です。

秋穂町支部では、クリーン大作戦(海岸や公園の清掃活動)や町内施設への車椅子の寄贈など、積極的な活動を行っています。

総会では、原田欣知支部長

のあいさつに続き、実行章の伝達式が行われました。これは、推薦のあった「人に親切をした人、良い行いをした人」を表彰するものです。

今年は、オレオレ詐欺を未然に防止したなど、推薦のあった10人が実行章の伝達を受けました。

実行章受章者などについては次のとおり。(敬称略)

- 実行章受章者
- 原田 博志 (下村)
- 原田 カヲル (下村)
- 田中 節子 (下村)

- 道中 真佐子 (日地)
- 徳永 ひとみ (東天田)
- 藤田 範子 (北条)
- 古谷 和栄 (防府市)
- 山本 保子 (天神町)
- 久富 彩香 (上本町)
- 久富 龍樹 (上本町)
- 平成15年度クリーン大作戦表彰
- 秋穂小学校
- 大海小学校
- 秋穂中学校



総会の様子

開設 2 周年記念
図書室
ギャラリー

秋穂町図書室ギャラリー運営委員会は、秋穂町民俗資料館（商工会）ロビーを、文化振興のため図書室ギャラリーとして整備し、2周年目を迎えました。2周年を迎えまして、山口県出身（現在山口県長門市在住）のイラストレーター・尾崎真吾さんの作品展を企画開催いたします。

この秋は、尾崎真吾に癒される。金子みすずの感性に想いを馳せる。

会期 9月9日~30日 THU THU



■尾崎真吾
プロフィール
(ごく最近の主な作品)

■1944年山口県に生まれる。■1996年/金子みすずの詩にイメージ画を制作。■1998年/コクヨ(株)CMコクヨのヨココ篇制作■1999年/山口美東町観光看板制作・きらら博ニュース表紙イラスト制作■2000年/中国郵政局発行「中国地方の自然〜花」記念切手原画制作■2001年/中国郵政局発行「山口きらら博」記念切手原画制作■2002年/関東郵政局発行「みなと横浜」記念切手原画制作■2003年/中国郵政局発行「長門みすず」記念切手原画制作。JR西日本みすず列車のデザイン・イラストレーションを制作。

・イラストレーションby尾崎真吾

尾崎真吾の「金子みすず」
ふるさと
仙崎の詩

あいおの小さな美術館

図書室
ギャラリー

吉敷郡秋穂町東6570

☎083-984-2738 ■10時~17時 ■月曜日休館

■図書室ギャラリー後援 秋穂町教育委員会、あいお文化倶楽部、秋穂町商工会

圏域内紹介バスツアー

(山口・防府地区広域事務組合)

山口・防府地区広域事務組合(山口市・防府市・徳地町・秋穂町・小郡町・美東町・秋芳町・阿東町)では、圏域内2市6町それぞれの地域をよりよく知っていただき、住民相互の交流と愛郷心の向上をはかるために圏域内紹介バスツアーを開催します。

開催日 10月24日(日)

対象者 山口市・防府市・徳地町・秋穂町・小郡町・美東町・秋芳町・阿東町にお住まいで、地域づくりに関心のあるかた

コース 毛利庭園・毛利博物館、菜香亭、山口情報芸術センター、中原中也記念館、小郡町文化資料館

参加料 2,000円(昼食代含む)

申込期限 9月15日(水)

申し込み・お問い合わせ先 町役場企画課

お問い合わせ・お申し込みは、町役場企画課 ☎(984)8026 有線5031 まで

第20回あいお祭り フリーマーケット 出店者募集

11月7日(日) 大海総合センターを主会場に、第20回あいお祭りを開催する予定です。

あいお祭り実行委員会では、祭り会場をにぎやかにするために、フリーマーケットの出店者を募集します。

出店対象者 秋穂町内のかたに限りです

出店料 無料

申込期日 9月17日(金)

申し込み・お問い合わせ先 町役場企画課

秋の交通安全運動

9月21日(火)~30日(木)までの10日間は、秋の交通安全運動期間です。ご家庭でも交通安全につとめましょう。

重点目標

高齢者の交通事故防止

夕暮れ時と夜間の交通事故防止対策の推進

シートベルトとチャイルドシートの正しい着用の徹底

「思いやり みんなですすめる 交通安全」

秋季大運動会・体育祭のご案内

秋穂中学校体育祭

9月12日(日) 午前9時30分~

雨天順延

大海小学校秋季大運動会

9月25日(土) 午前9時~

雨天順延

秋穂小学校秋季大運動会

9月26日(日) 午前9時~

雨天順延

母子保健推進協議会の むし歯のない子大集合！



中条 三好崇斗くん



浜内 原田ひかるちゃん

7月8日(木)
大海総合センター
で行われた3歳児
健康診査で、むし
歯が1本もなかつ
た子8人を紹介し
ます。これからも
むし歯のない元氣
な歯でいてね。



浜内 吉田風花ちゃん



金山嶺 松村海輝くん



花香南 瀧村海瑠くん



花香北 中岡真希ちゃん



花香北 中岡真也くん



加茂 藤田美月ちゃん

児童巡回相談のご案内

お子さんのことで
お悩みではありませんか？

- ・家庭で養育ができなくなった
 - ・家出や夜間外出などの非行で悩んでいる
 - ・しつけかたが分からない
 - ・性格や行動に不安がある
 - ・学校へ行かない
 - ・発達の遅れが心配
 - ・心身に障害がある
- など

18歳未満のお子さんとのことなら、どんな相談にも応じます。

相談の費用は無料です。

相談内容について、秘密は固く守りますので、お気軽にご相談ください。

開催日時 10月14日(木)

午前10時～午後3時まで

相談場所 大海総合センター

相談員 山口県中央児童相談所

児童福祉士・児童判定員

申し込み・お問い合わせ

相談を希望するかたは、9月30日(木)までに下記へご連絡ください。

山口県中央児童相談所 ☎083(922)7511

健康福祉課福祉係 ☎(984)8023有線5001

これからの 幼児教育を考える

その199

子どもの顔を見ながら話を聞きましよう
夏休みも終わり、9月になりましたが、まだまだ暑い日が続いています。
お父さん・お母さんは、子どもがある程度わがままにできた夏休みを終え、園に通うようになつて、お友だちと仲良くやっているかと心配されていることでしょうか。

それで、子どもが園から帰るなり「お帰り、暑かったね」の言葉かけもなく、「ちゃんと言ってきたの」「けんかをしなかつたでしようね」と、くどくど聞いていませんか。子どもにしてみれば、汗びっしょりになつて急いで家に帰ってきたのに、そんな言葉ばかりが待っていてはうんざりしてしまいます。

まずは、親として心から優しいいたわりの言葉をかけてあげましょう。それから、子どもの顔を見ながら、じっくりと話を聞いてあげてください。
そして、家庭教育では、その子の年齢にあつた理解しやすい言葉で話すことが大切です。子どもの視線で、子どもに生きた言葉かけをすることで、判断力をつけさせてあげることです。

4・5歳までの幼児期には、人としての柔軟さを身につけるため、頭に詰めこむのではなく、

遊びを通して、遊ぶことを楽しむよう、子どもの気のすむようにやりたいことをさせましよう。また、子どもの話をよく聞いてあげましよう。そのことで、子どもは言葉で表現する力を養うことができるのです。親には、時には子どもが納得するまで付き合う寛容さが求められます。
幼児期の教育は、人間形成のための基本であり、生涯学習の原点でもあります。また、少年期を見通した教育としても大事な時期です。

家庭では、「子育てはお母さんの仕事」になりがちですが、お父さんも一緒にしてあげてください。その中で、お母さんは、悩み事や意見をはつきりと言え、妻になり、お父さんは、お母さんの意見を十分に聴く夫であつてください。

夫婦仲の良い家庭での子育ては、子どもにとって幸せです。また、子どもにとって、いつも子どもと楽しく遊んでくれる親が一番なのです。いつかこのページでお話しましたが、「遊び」は子どもにとって、「学習」なのです。あれもこれもと子どもの頭に無理に詰め込むより、楽しく遊んであげましよう。親は子どもの未来をひらくのです。

下村 高木芳子

秋穂保育園のみんな

7月28日(水) プールで水遊び。とても暑い日で、絶好のプール日和でした。



水遊び大好き!



募集

皆さんからの作品や情報などをお待ちしています。

このコーナーでは、皆さんの書いた随筆・詩・イラスト・短歌や、皆さんの撮った写真、地域の情報や愉快的仲間たちの情報を募集しています。

また、「わが家のプリンス・プリンセス」の写真も募集しています。

ふるってご応募ください。

お問い合わせ

町役場企画課

☎ 984)8026・有線5031

わが家の プリンス・プリンセス

浜内・松本さんちの
プリンセス

つき の
月乃 ちゃん
(2歳)

Message メッセージ

おしゃべりが上手にできるようになったね。これからも、いろいろなお話をしようね。

お母さんの奈津子さん



わが家のプリンス・プリンセスの写真を募集しています。原則写真は返却しません。申し込み順に掲載しますので、掲載までに数カ月かかる場合があります。申し込みは企画課まで☎ 984)8026

年金のお話あれこれ

20歳になったら国民年金

日本国内に住所を有する20歳以上60歳未満のすべての人は、国民年金に加入し、保険料を納めることが義務付けられています。

自営業者・学生・フリーターなど(第1号被保険者)や、厚生年金保険・共済組合の加入者(第2号被保険者)に扶養されている配偶者(第3号被保険者)が20歳になったときには、国民年金へ加入することになりますので、加入の届け出が必要ですが、第1号被保険者該当の場合には住所地の市町村役場へ、第3号被保険者該当の場合は配偶者の事業所を通じて社会保険事務所への届け出となります。

なお、第2号被保険者(厚生年金保険・共済組合の加入者)が20歳になったときには、自動的に被保険者となりますので、加入の手続きは不要です。

公的年金は、老後の支えになるだけでなく、けがや病気で障害が残ったときには障害年金が、遺族を残して死亡されたときには遺族年金が支給され、経済面から支えてくれる制度です。将来だけでなく、若い今でも安心できる生活のためにも、国民年金の加入手続きをして、保険料を納めましょう。

お問い合わせ

山口社会保険事務所

☎ 0833(922)5662

町役場町民課

☎ (984)8022 有線2321

パソコンの処分方法 についてのお知らせ

昨年10月から家庭系パソコンのリサイクルが始まり、排出の際はリサイクル料金の負担が義務付けられました。

これまでは、自作パソコンや倒産メーカーのパソコンなどの「メーカー等不存在パソコン」は例外とされ、無料で引き取りを行ってきましたが、平成16年9月1日からはこれらのパソコンもリサイクル料金を負担していただくことになりました。詳しくは、町民課環境衛生係までお問い合わせください。

ごみに関するお願い

生ゴミは十分に水切りをし、袋の口をしっかりと縛って出してください。



貝殻は、燃やせるごみとして出してください。



お問い合わせ 町役場町民課 ☎(984)8022有線2321

有料道路身体障害者等割引制度 改正に伴う手続きのお知らせ

平成16年6月1日から従来の「割引証」が利用できなくなりました。

割引証に代わる新たな割引登録手続きが済んでいないかたは、町役場健康福祉課で手続きをしてください。

手続きを済まさないで割引が受けられなくなります。まだのかたは早めに手続きをしてください。

申請に必要なもの

- ・手帳
- ・登録を希望される自動車の自動車検査証(車検証)
- ・運転免許証
- ・本人が来ることができない場合は委任状など、代理人であることが確認できる書類

お問い合わせ

町役場健康福祉課 ☎(984)8023有線5001

県営住宅の入居者の募集について

防府市に建設された県営住宅について、次のとおり入居者を募集します。

区分	住宅名	募集戸数(予定)		所在地など
		2DK	4戸	
新築募集	高井	2DK	4戸	防府市大字大崎231-1(大日団地入口バス停下車徒歩5分)
		3LDK	7戸	

入居予定は11月上旬。家賃は収入により異なります。

申込資格

次の要件の全てを備えているかた(外国人の入居希望者を含む)

現に同居または同居しようとする親族(内縁関係にあるもの及び婚約者を含む)があること

住宅に困っていることが明らかなこと

法で定める収入基準に該当していること(政令月収で、一般世帯は20万円以下、高齢者・障害者世帯は26万8千円以下)

入居申込書の郵送期間

9月20日(月)~30日(木)まで

受付期間内の郵便局の消印のあるものが有効

提出先 〒753-8532 山口市後河原150-1 山口県住宅供給公社

お問い合わせ 山口県住宅供給公社 ☎083(934)2004

平成17年4月採用自衛官の募集

自衛隊山口募集案内所では平成17年4月採用の自衛官を募集しています。

募集種目	応募資格	試験日	受付期間
看護学生	高卒(見込含む) 24歳未満のかた	10月17日(日)	9月10日(金)
防衛医学大学校学生	高卒(見込含む) 21歳未満のかた	11月6・7日	
防衛大学校学生	高卒(見込含む) 21歳未満のかた	11月13・14日	10月1日(金)

申し込み・お問い合わせ

自衛隊山口募集案内所 山口市中央4丁目4-12 ☎083(925)8231)

選挙人名簿の縦覧及び 海区漁業調整委員会委員 選挙人名簿の登録申 請について

選挙人名簿の縦覧

9月1日現在で、新たに選挙人名簿に登録されたかたの登録者一覧表を作成しましたので、登録されているかどうかが確認できます。

なお、選挙人名簿は、住民基本台帳をもとに作成しますので、転入・転出、町内転居などがあった場合には、必ず町民課住民係に届け出てください。

期間 9月3日(金)~7日(火)
時間 午前8時30分~午後5時
場所 選挙管理委員会事務局
登録されるかた
昨年6月1日以前から町内に居住し、3月1日まで引き続き3カ月以上住民基本台帳に登録されているかた
昭和59年8月10日から昭和59年9月2日までに生まれたかた
今年6月1日までに転入の届けをした満20歳以上のかた

海区漁業調整委員会委員選挙人名簿の登録申請
9月1日現在で、海区漁業調整委員会委員の選挙人名簿を調整します。

該当者は期限までに必ず申請してください。
申請書は秋穂漁業協同組合・防府市漁業協同組合大海支所にあります。
対象者 昭和59年12月6日以前に生まれたかた(満20歳以上)で、1年間に90日以上漁船を使用し漁業を営みまたは漁業者のため漁船を使用して行う水産動植物の採捕、養殖に従事するかた
申請期間 9月1日(水)~5日(日)

お問い合わせ
選挙管理委員会事務
☎(984)8011有線2331

痴呆安心テレフォン
～痴呆症に関する電話相談会～

痴呆症に関する心配ごとや、気になること、痴呆症の高齢者の介護に関する悩みなどに対して、介護経験者などがご相談に応じます。相談者や相談内容については秘密を厳守しますので安心してご相談ください。

■相談対応予定者 介護経験者を中心に、ケアマネージャー、保健師、行政関係者など

■相談日時 9月21日(火)午前10時～午後4時まで

■電話番号 ☎083(921)0696 ※この番号は当日のみ利用できます

■その他 相談は無料ですが、フリーダイヤルではないので通常の電話料金がかかります。

■お問い合わせ 山口県高齢保健福祉課 ☎083(933)2796又は山口県痴呆性老人を支える家族の会連合会事務局 ☎0820(77)0679

労災保険のこと何でもご相談ください

秘密厳守、相談は無料です。

■相談内容 労災の年金・介護・生活問題・心配ごとや、仕事の疲れからくる健康・精神的な悩み・過労死などについて

■相談・お問い合わせ 山口労災年金相談所 ☎083(923)0068 (〒753-0072山口市大手町8-2大手町第3ビル1階)

不動産の無料相談会

■日時 10月2日(土)午前10時～午後4時

■場所 防府地域交流センター(アスピラート)

■相談員 不動産鑑定士・税理士・司法書士

■相談内容 不動産に関する適正な価格、地代・家賃の決め方、売買、賃貸、相続に関する不動産についての相談など

■お問い合わせ (社)山口県不動産鑑定士協会 ☎083(973)1051

21世紀の松下村塾inセミナーパーク

新たな人材育成の拠点となる「(財)山口県ひとつづくり財団」の設立を記念して、山口県セミナーパークで、皆様に参加できる交流イベントを開催します。

■日程 10月9日(土)～11日(月)

■会場 山口県セミナーパーク

■内容 講演会、フォーラム、演奏会、各種ワークショップ、体験講座、スポーツ教室、バザーなど

■お問い合わせ (財)山口県ひとつづくり財団県民学習部

☎083(987)1710

家屋を取り壊したらご連絡を
固定資産税の課税誤りをなくすため、家屋の一部または全部を取り壊した場合は、税務課固定資産評価係へご連絡ください。後日、町職員が確認に伺います。
お問い合わせ
町役場税務課 ☎(984)8024有線5011

9月のし尿収集予定

山口公衆衛生協会 ☎083(922)1746)

地区名	予定日(日)
大河内北・南	3・6
天神町	7・8
浜中	7・8
北条	10・13
中条	10・13
井南	10
浜内	10
赤崎	10
日地	14・15

小郡衛生秋穂社(☎984)4159)吉南衛生社(☎973)1250)については、直接、確認ください

子犬・子ねこの譲渡会

日時 9月23日(木)午前9時30分～
場所 山口県動物愛護センター
山口市陶 ☎973)8315

午前9時から午後5時まで施設の開放や飼育相談も開催します。都合により中止の場合もありますので、開催日の1週間前にご確認ください。

飼えなくなった犬・ねこの引き取り

日時 9月22日(水)
午前8時30分～8時45分
場所 町役場・町役場大海支所

引き取りを希望されるが、引き取りの前日までに電話で予約してください。当日は、印かん(犬の場合は鑑札も)を持参してください。

お問い合わせ 町民課 ☎(984)8022有線2321

9月の当番医

突発事項のため当番医を変更することがあります。

土曜当番医表 (午後7時～10時)

月/日	内科系	外科系
9/4	田中内科医院 ☎(972)2325	相川医院 ☎(986)2177
11	小野医院 ☎(984)2353	阿知須同仁病院 ☎0836(65)5555
18	阿知須共立病院 ☎0836(65)2200	小川整形外科 ☎(972)2887
25	利重クリニック ☎(989)2515	阿知須共立病院 ☎0836(65)2200

休日当番医表 (午前9時～午後6時)

月/日	内科	内科	外科
9/5	おかむら医院 ☎(973)2053	利重クリニック ☎(989)2515	吉武医院 ☎(984)2330
12	河端内科医院 ☎(972)3820	阿知須共立病院 ☎0836(65)2200	小林外科医院 ☎(973)1515
19	池田医院 ☎(972)1002	たむら医院 ☎(989)4480	阿知須同仁病院 ☎0836(65)5555
20	林病院 ☎(972)0411	秋穂クリニック ☎(984)8333	林病院 ☎(972)0411
23	田中内科医院 ☎(972)2325	田村内科 ☎(989)4749	かむらクリニック ☎(972)2513
26	小児科柳澤医院 ☎(973)3121	阿知須同仁病院 ☎0836(65)5555	阿知須共立病院 ☎0836(65)2200

当番医に電話されて変更になっていたら町役場(☎(984)2121)にお問い合わせください

お知らせ

INFOMATION

人の動き (8月1日)

人口 8038人
男 3830人
女 4208人

内訳

増加分 出生 7人 転入 19人 計 26人
減少分 死亡 5人 転出 11人 計 16人
世帯数 2890世帯

トピックス TOPICS

えび狩り世界選手権大会公開抽選会

7月23日(金) あいお荘で、第14回えび狩り世界選手権大会の公開抽選が行われました。

今年は県内外から約2万1,000人からの応募があり、あいお荘に食事や宿泊に訪れたお客さんに、出場者1,600人分のハガキを選んでもらいました。



約13倍の競争率になりました

9月の保健行事

健康相談

血圧・体脂肪測定・尿検査・基本健康診査の結果説明など、健診後の生活のアドバイスをします。

《基本健診事後相談会》

日時▶9日(木)午後4時~7時

会場▶大海総合センター健康相談室

《巡回》

日時▶30日(木)午前9時30分~11時

会場▶黒瀧北公民館

育児相談

お子さんのからだのこと、こころのこと、気になることは何でもご相談ください。今月は歯科衛生士による歯科相談も行います。

日時▶14日(火)午前9時30分~11時30分

会場▶大海総合センター健康相談室

対象▶乳幼児とその育児者

離乳食教室

赤ちゃんの初めての食事、離乳食。無理なくすすめていくために調理の見学や試食、相談を行います。

※8日(水)までに要予約

日時▶16日(木)午前10時~11時30分

会場▶大海総合センター会議室

対象▶妊婦・乳幼児とその育児者
持ってくるもの▶母子健康手帳

すくすく秋穂っ子

『手作りおもちゃであそぼう』

身近にあるものを使って簡単な

秋穂町在宅介護支援センターは高齢者の総合相談窓口です。お気軽にご相談ください。☎(984)5773

おもちゃを作っっていっしょに遊ばませんか。※17日(金)までに要予約

日時▶28日(火)午前10時~11時30分

会場▶コミュニティセンター

対象▶乳幼児とその育児者

保健行事に関するお問い合わせは

健康福祉課 ☎(984)8023有線5001

催し・募集 お知らせ

小児救急医療電話相談窓口

県では、子どもさんの病気に関する電話相談窓口を開設しました。

■受付時間 午後7時~10時(毎日)

■電話番号 ☎083(921)2755

■対象者 15歳未満の子どもおよびその保護者

■相談内容 子どもの急病・疾患などに関すること(応急処置や夜間の医療機関受診の要否など)

■お問い合わせ 山口県医務課地域医療班☎083(933)2924

全国一斉無料成年後見相談会

■対象者 高齢者・障害者及びその家族、支援者、福祉関係者など

■相談内容 成年後見に関する相談(財産管理、身上監護を中心に高齢者・障害者が抱える問題全般)

■相談方法及び相談日

①訪問相談【要予約】

事前に電話かFAXで予約受付後、日時を定め、相談員が相談者の所へ訪問し、相談を受けます。

※予約受付は9月1日(水)~10日(金)の午前9時~午後5時(土日を除く)

予約受付電話番号

☎083(924)5220 FAX083(924)0475

相談実施期間

9月13日(月)~30日(木)

②電話相談【予約不要】

相談日時

9月25日(土)午前10時~午後4時

☎083(924)5220

■お問い合わせ (社)成年後見センター・リーガルサポート山口支部(山口県司法書士会館内)

☎083(924)5220

ご冥福を祈ります(敬称略)

地区	氏名	年齢	逝去の日
中道	山本 ナツ子	88	6月28日
秋楽園	荒川 シヅエ	91	7月4日

(7月1日~7月31日届出)

秋穂町の交通事故発生状況

7月31日現在
人身事故発生件数...15件(+1)
物損事故発生件数...64件(+11)
年の累計()内対前年比

町税の納期

国保税.....4期分
納付期限.....9月30日(木)

9 月のカレンダー 2004 .SEPTEMBER・ながつき 長月

1 水		16 木	・離乳食教室 ⑥ 10:00~11:30
2 木		17 金	・補聴器の修理 ⑥ 8:40~9:10 相愛 ・補聴器の修理 ⑥ 9:40~10:10 相愛
3 金	・補聴器の修理 ⑥ 8:40~9:10 メガネの田中 ・補聴器の修理 ⑥ 9:40~10:10 メガネの田中	18 土	・社会福祉大会 ⑥ 9:00~12:00 ・絵本の読み聞かせの会(園児・低学年向け) ⑨ 15:30~
4 土		19 日	・にこにこ映画会 ⑨ 13:30~
5 日	・町民スポーツ交流フェスタ ⑥ 9:30~	20 月	・敬老の日 ・にこにこ映画会 ⑨ 13:30~
6 月	・秋穂町農業委員会総会 ⑥ 9:00~	21 火	
7 火		22 水	・飼えなくなった犬・ねこの引き取り ⑥ ⑧ 8:30~8:45
8 水	・絵本の読み聞かせの会(幼児向け) ⑥ 10:30~	23 木	・秋分の日
9 木	・基本健診事後相談会 ⑥ 16:00~19:00	24 金	・補聴器の修理 ⑥ 8:40~9:10 県補聴器センター ・補聴器の修理 ⑥ 9:40~10:10 県補聴器センター
10 金	・補聴器の修理 ⑥ 8:40~9:10 県補聴器センター ・補聴器の修理 ⑥ 9:40~10:10 県補聴器センター ・絵本の読み聞かせの会(幼児向け) ⑨ 10:30~	25 土	・大小秋季大運動会 ⑨ 9:00~
11 土		26 日	・バトミントン四季杯 ⑨ ・秋小秋季大運動会 ⑨ 9:00~
12 日	・町長杯ソフトボール大会 ⑥ ・秋中体育祭 ⑨ 9:30~	27 月	・心配ごと相談 ⑥ 10:00~15:00
13 月	・心配ごと相談 ⑥ 10:00~15:00	28 火	・すすく秋穂っ子手作りおもちゃであそぼ ⑨ 10:00~11:30
14 火	・育児相談 ⑥ 9:30~11:30	29 水	
15 水	・第2回町長杯グラウンドゴルフ大会 ⑥	30 木	・巡回健康相談(黒瀧北公民館) 9:30~11:30

⑥.....町役場(☎ 984)2121) ⑧.....中央公民館(☎ 984)5321・(984)2132) ⑩.....歴史民俗資料館(☎ 984)5003)
 ⑪.....大海総合センター(大海支所を含む各施設) (☎ 984)2053) ⑫.....老人福祉センター(☎ 984)2549)
 ⑬.....秋穂中(☎ 984)2114) ⑭.....秋穂小(☎ 984)2250) ⑮.....大海小(☎ 984)2253)
 ⑯.....コミュニティセンター(☎ 984)2130) ⑰.....コミュニティ消防センター ⑱.....秋楽園(☎ 984)5800)