



# もち 餅つきに チャレンジ

米作りにチャレンジしよう!

2月14日(月)、秋穂小学校の5年生児童52人がもちつきを行いました。

これは、「米作りにチャレンジしよう!」と地元農家の指導を受けて田植えから稲刈りまでの稲作を体験するもので、この日は、この授業の集大成として餅つきを体験しました。

児童たちは、杵と臼を使っ<sup>て</sup>の昔ながらの餅つきに悪戦苦闘していましたが、食育ボランティアの皆さんに協力してもらい、自分たちの手でついた、つきたての餅をおいしくいただきました。

(関連記事13ページ)

## もくじ C・O・N・T・E・N・T・S

- 2-3 今みんなで考える「市町村合併」その36
- 4-5 1市4町共同企画 まちの素顔を紹介します
- 6-7 ふれあい 学びあい いきいき輝く 町づくり  
**みんなの公民館**
- 8-9 国民年金からのお知らせ ほか
- 10-11 ゴミはルールを守って正しく出しましょう ほか
- 12-13 まちかどフォト ほか
- 14-15 秋穂コミュニティセンター  
にこにこ通信 ほか
- 16-17 マイタウンあいお ほか
- 18-19 お知らせ

広報

あいお

2005年

4

No. 496

平成17年

● 発行 秋穂町役場

明るい太陽と青い海の町 秋穂

広報あいおは、地球環境保護のため、再生紙を使用しています。

# 合併後の住所表示は 山口市秋穂東(西) 番地

## 2月24日(木)第4回合併協議会

今みんなで考える  
市町村合併

その36



### 第4回合併協議会報告

2月24日(木)、午後2時から、JA山口中央秋穂支所で、第4回合併協議会が開催されました。協議会では、昨年11月25日の合併協定調印後の経過、新市での行政組織及び機構の取り扱い、町名・字名の取り扱いなどが報告されました。

#### 【町名・字名の取り扱い】

町名・字名の取り扱いに関しては、昨年9月11日の第1回合併協議会において、方向性の確認がされてきました。

第1回合併協議会での確認内容  
1市4町の区域内の町・字の区域及び名称は、原則として現行のとおりとする。ただし、同一町・字名については、当該地域住民の

意向を尊重し、調整するものとする。なお、現在の町名・字名に旧市町名を加えることについては、地域の実情及び住民の意見を踏まえ、旧市町名を残す方向で調整するものとする。

旧町名を残す方向としては、  
「山口市秋穂町」  
「山口市秋穂」の2通りの内のどちらかに絞られるということが、検討当初から言われていました。

本町での住民説明会での意見では、町を残さない「山口市秋穂」とする意見が大半を占めていました。

これらの意見などを基に首長会議などで、町名・字名の検討がされてきました。

この結果、次のように新市で町名・字名を取り扱うことが確認されました。

#### 【町名・字名の例】

- 山口市秋穂東6570番地
- 山口市仁保中郷979番地
- 山口市小郡下郷609番地の1
- 山口市阿知須2743番地
- 山口市徳地堀1744番地





【町名・字名の変更手続】  
町名・字名の今後の変更手続きの流れは、次のとおりです。合併の期日には市長が不在であるため、次の「」のようになります。

市長職務執行者が町名・字名の変更の専決処分

告示

新市の初議会において、専決処分したことの承認を求める

### 新市特別職報酬等審議会設置

新市発足時の議会議員の報酬額、市長、助役、収入役及び教育長の給料の額について審議を行う、新市特別職報酬等審議会の設置が確認されました。審議会委員は、1市4町からそれぞれ3人選出し、合計15人により構成されます。審議会は、合併協議会会長の諮問を受け、協議員などの報酬等の審議を行います。合併協議会会長へ答申を行います。また、協議員の報酬に関しては、在任期間終了後の報酬額についても審議されます。なお、秋穂町からは、次の3人のかたを審議会委員として選出しています。(敬称略)

木原 寛  
原田重男  
牧 徹(4号委員)

### 新市の行政組織及び機構

新市における行政組織及び機構については、次の方針に沿い、中間報告として出されました。

行政組織・機構の方針

- (1)住民サービスが低下しないよう十分配慮し、利用しやすい組織・機構
- (2)住民の声を適正に反映することができ組織・機構
- (3)指揮命令系統及び責任の所在が明確で、効率的な組織・機構
- (4)新市建設計画を円滑に遂行できる組織・機構
- (5)地方分権や新たな行政課題に柔軟かつ迅速に対応できる組織・機構

秋穂総合支所の行政組織及び機構案(中間報告)

- ・ 総務課
  - ・ 地域振興課
  - ・ 税務課
  - ・ 市民課
  - ・ 健康福祉課
  - ・ 保育所
  - 在宅介護支援センター
  - ・ 経済課
  - ・ 建設課
  - ・ 支所
  - ・ 出納室分室
  - ・ 教育委員会事務局秋穂支所
  - ・ 教育総務課
  - ・ 生涯学習課
- これはあくまで中間報告であり、事務事業の調整作業や関係機関との協議により見直しが行われることとなります。
- 本庁と総合支所の調整機能の仕組み、総合支所の役割などを検討しながら詳細な詰めが行われます。

### 今後の合併協議会の開催予定

- 第5回合併協議会  
日時 5月19日(木)  
午後2時から  
場所 ぱ・る・るプラザ山口
- 第6回合併協議会  
日時 8月25日(木)  
午後2時から  
場所 小郡町公民館

合併関連資料の閲覧ができます。合併関連の資料を、次の場所でご覧ください。

- ・ 町役場(町民ホール)
  - ・ 大海支所(図書コーナー)
  - ・ 中央公民館
- また、町役場町民ホール・大海支所では、パソコンにより合併関連資料を検索することができます。こちらでもご利用ください。

お問い合わせ  
町役場企画課

☎(984)8026  
http://www.aiocho.jp/  
Eメール kikaku@aiocho.jp  
山口県中部1市4町合併協議会  
☎083(934)6214  
FAX 083(922)8520  
http://www.kenou.jp/  
Eメール info@kenou.jp



1市4町共同企画  
まちの素顔を紹介します

## わがまち おすすめスポット

今月と来月の2回にわたり、1市4町共同で、各市町の素顔を紹介する企画「我がまちおすすめスポット」をスタートします。1市4町一体となったまちづくりを進めていくためにも、まずはそれぞれのまちのことをよく知ることから始めてみましょう。皆さんもまだまだ知らない、魅力や見どころがたくさんあるはずですよ。

今月は、山口市、小郡町をご紹介します。



活力ある県都山口を目指し、山口市、小郡町、秋穂町、阿知須町、徳地町の県央部合併への取り組みは、2月の定例県議会において合併申請の議決がなされ、いよいよ現実のものとなってきました。本年10月1日には、いよいよ新「山口市」が誕生します。

合併による新市の面積は730km<sup>2</sup>、人口は約19万人で県内二番目の都市となります。これまで各市町で行われていた各種行政サービスは統合され、施設等の利用も促進されることから、今後は地域間の交流がますます盛んになると思われます。

新しい山口市が将来に向かって発展していくため、それぞれの市や町が育んできた地域の個性を守りながら、いっそうの磨きをかけ、1市4町で生活するすべての皆さんが誇りを持てる魅力あるまちづくりにみんなで取り組んでいきましょう。

## 山口市 ~500年の歴史が 薫るまち山口~



山口県のほぼ中央部に位置する山口市は、1350年頃、周防・長門両国を統一した守護大名、大内弘世によって京都に模したまちづくりが行われ、「国宝瑠璃光寺五重塔」をはじめ、「常栄寺雪舟庭」などの史跡が今もなお数多く残る、歴史と文化、



者数が100万人を突破するなど、皆さんの憩いの場所にもなっています。年間を通じて演劇、ダンス、展覧会、映画などのイベントが開催されており、山口市の新しいアミューズメントスポットとなっています。いつも新鮮な中也の作品に出会える「中原中也記念館」

山口市が生んだ近代詩人、中原中也は、湯田温泉に生まれ、抒情豊かな作品をまとめた詩集『山羊の歌』や『在りし日の歌』などを残しています。

生家跡に建てられた中原中也記念館には、彼の代表作を始め、草稿、日記、書簡などの資料が展示されているほか、年間を通して企画展が開催されています。また、中也の誕生日である4月29日には、多くの中也ファンが集まり、記念館内で「空の下朗読会」が開催されます。八百年の歴史と豊富な湯量を誇る街中の温泉街、湯田温泉



## 小郡町 ~高速交通網を生かした 広域交流エリア~



小郡町は、山口県の瀬戸内側のほぼ中央に位置しています。総面積は33.4km<sup>2</sup>、人口22,665人（1月末現在）で、町制施行は明治34年です。山陽新幹線をはじめ、鉄道4線と国道2号、9号、中国自動車道小郡インターチェンジなどの幹線道路が



しています。町内20カ所に句碑も建てられており、その一句一句から、山頭火のふるさとを思う心が、いまを生きる私たちの心の中にまで伝わってくるようです。

小郡町の芸術文化の拠点  
小郡町文化資料館

平成6年、新しい文化芸術振興の拠点施設として開館した小郡町文化資料館には、俳人「種田山頭火」に関するもの約60点と郷土の誇る彫刻家「河内山賢祐」に関するもの約700点をはじめ、生活文化・ふるさと文化資料が展示されています。

入館料が無料というのも、訪れるかたにたいへん喜ばれており、また2階のギャラリーは、団体・個人の作品発表の場として年間を通じて広く利用されています。（休館日：月曜・祝日）  
見えて、触れて、自然満喫  
栄山自然観察の森

禅定寺前山のふもとに、自然とふれあい、体験学習する「栄山自然観察の森」があります。コナラ・アラカシ・ヤマモモ・ヤブツバキなどの



イベントカレンダー

湯田温泉白狐まつり

期日 4月2日(土)・3日(日)
時間 午前10時から
白狐パレード(午後7時)、たいまつ行列(午後7時40分)、湯田温泉総踊り(午後8時)は2日に行われます。

場所 湯田温泉街および高田公園周辺
お問い合わせ 実行委員会 ☎083(920)3000

第2回オゴオリザクラまつり

日時 4月3日(日) 午前10時~午後2時

雨天決行
場所 其中庵(メイン会場)、小郡町役場、小郡南小学校、泉福寺



其中庵

内容 うどん、お寿司、ぜんざいなどの販売、俳句教室など
お問い合わせ 小郡町まちづくり推進課 ☎083(973)2414

一の坂川沿いの夜桜のライトアップ

期間 4月上旬まで(桜の開花期間中はライトアップを行っています)
詳しくはお問い合わせください。
お問い合わせ 山口市観光 ☎083(934)2810



一の坂川の風景

あじす夜桜ライトアップ

期間 4月中旬まで、午後6時~10時
阿知須町役場横・井蘭川沿いの桜並木をライトアップします

お問い合わせ 阿知須町産業振興課 ☎083(65)4111(内223)

山口情報芸術センター「時間旅行展」

日時 3月19日(土)~6月19日(日)
午前10時~午後8時
場所 山口情報芸術センター
入場料 無料

お問い合わせ 山口情報芸術センター ☎083(901)2222

おごおりフリーマーケット

日時 4月17日(日) 午前9時~午後2時
小雨決行
場所 JR新山口駅北口交番裏
お問い合わせ おごおりフリーマーケット事務局 ☎083(972)2239

大原湖さくらロードレース大会

日時 4月17日(日) 午前10時30分
場所 大原湖周辺
お問い合わせ 徳地町観光協会(南大門) ☎0835(52)1737

中原中也生誕祭「空の下の朗読会」

日時 4月29日(金・祝) 午後1時
場所 中原中也記念館中庭
入場料 無料
お問い合わせ 中原中也記念館 ☎083(932)6430

お大師参り

日時 4月28日(木)・29日(金・祝)
場所 町内各札所
お問い合わせ 秋穂町企画課 ☎083(984)8026

中原中也

自然に彩られた都市です。
また、県庁所在地であり、二つの総合大学の位置する、行政と教育機関の集中する山口県の中の都市でもあります。
市制施行は昭和4年、人口は約14万3000人となっています。
西の京のロマンを秘めた中心部市街地を流れる一の坂川は、その昔、京都の鴨川に見立てられ、今なお往時の情緒が残り、周辺には昨年移転・再建築した「山口市菜香亭」や「十朋亭」、「雲谷庵」など多くの歴史的な舞台が残されています。春には桜やツツジ、初夏にはゲンジボタルの乱舞が観られ、秋にはまち全体が文化の香りに包まれる「アートふる山口」が開催されるなど、ロマンチックな散策道となっています。
新しい文化を創造する、山口情報芸術センター(ビッグウェーブやまぐち)
芸術と情報の融合により、新たな価値を創造・発信する新しいタイプの文化施設として、一昨年にオープンした、山口情報芸術センター(ビッグウェーブ山口)。市立図書館も併設されており、オープン1年間で入場

単純泉は旅情を満喫させてくれます。
温泉街には、5カ所の足湯が整備され、市民を始め多くの観光客が訪れる人気スポットとなっています。
また、毎年4月には、湯田温泉白狐まつりが開催され、多くの人で賑わいます。
その他のエリア
このほかにも、山口市には、季節に応じて楽しめるスポットがたくさんあります。市内各所の情報を満載のホームページもありますので、ぜひアクセスしてみてください。
http://www.city.yamaguchi.yamaguchi.jp/kanko/org/index.html
お問い合わせ 山口市広報広聴課 ☎083(934)2753



集中する交通の要衝。「自然の豊かさ」と町民の誇りが築く生涯生活都市」を将来像に、県都の玄関口として発展してきました。
山口県の観光発信地「SLやまぐち号」
「鉄道のまち」として栄えてきた小郡町。現在も、「貴婦人」の愛称で親しまれているSLやまぐち号(C571)が、山口線の新山口〜津和野間で定期的に運行されています。
レトロ調の1番ホームを出発したSLは、山野の間を黒い煙を吐き出し、汽笛を響かせながら多くの人々の夢とロマンを乗せて大地を走りまです。
山頭火が愛したまち「其中庵」
酒と自然を愛し続けた俳人・種田山頭火。彼の放浪の人生の中で最も長い昭和7年から同13年までの間、創作活動に打ち込んだのが矢張り地区にあった「其中庵」です。
平成4年、其中庵を同じ場所に復元し、翌年には庭園・休憩所の設置と周辺を公園化して、来訪者に開放



樹種が植生する自然が多く残された森です。野鳥・植物・昆虫などを歩きながら観察できる散策路や冒険路などがあります。
展望広場にある展望台からは、町内や山口市街など、空が澄んで天気の良い日には、遠くは九州国東の島々などの眺望を楽しめます。
歴史ある里神楽
「岩戸神楽」
400年の伝統を誇る岩戸神楽は、熊野神社(岩屋地区)の社殿を再建したときに奉納されました。
以来、氏子により今日まで受け継がれ人々に親しまれてきました。
この神楽は、天の岩戸の神話にもとづいて、神々を個性的に表現したもので、16座からなり、前座が御神楽、本座が岩戸の舞です。古式ゆかしい神楽は、昭和53年に町指定無形民俗文化財に指定されています。
毎年10月に奉納され、町内外から多くの人が鑑賞に訪れます。
お問い合わせ 小郡町まちづくり推進課 ☎083(973)2414
ホームページ http://www.town-ogori.jp



# みんなの公民館

SPORTS  
CULTURE  
COMMUNICATION

ふれあい 学びあい いきいき輝く 町づくり

## 学びの風をあなたの心に

～生涯学習フェスティバル～

3月6日(日) 大海総合センターで、恒例の生涯学習フェスティバルを開催しました。

ホールでは、オープニングの秋穂中学校吹奏楽部の演奏に続き、各自主学級サークルや幼稚園児・小学生の華やかなステージ発表に、会場から大きな拍手が送られました。

会議室・和室では、洋裁や絵画、陶芸など、各サークルの作品展示も行われ、詰めかけた多くの人の目を楽しませてくれました。

また、青年団のポップコーンや食生活改善推進協議会のかたが作られた昼食も大好評で、会場に集まったみんなが心和睦一日でした。



作品展やフリーマーケット



秋穂中学校音楽部がオープニングを飾りました



会場の皆さんもいっしょに踊りました



すばらしい琴の音色でした

### 生涯学習講座受講生を募集

社会教育課では、「ふれあい 学びあい いきいき輝く まちづくり」をキャッチフレーズに、生涯学習講座を開設しています。

新しい年度を迎えて、新たな講座も計画しています。

詳しくは、「平成17年度生涯学習講座サークルのご案内」の要項をご覧ください。

お問い合わせ 中央公民館 ☎ 984 2132



### 生涯学習講座開講式

日時 4月17日(日) 午後1時30分～

会場 大海総合センター ホール

講師 テレビ・ラジオでもお馴染みの漫画家 なかはら かげ 氏

演題 「まんまるな心」

入場無料で、どなたでも入場できます。

皆様のご来場をお待ちしています。

なかはらさんが、描かれたご自分の似顔絵です。



～よりよいふるさとづくりを目指して～

**コ健青ふ**  
**一全少れ**  
**十育年あ**  
**一成(100)い**

平成17年度の生涯学習リサイクルカレンダーに掲載する標語が決まりました。  
どの標語もよりよいふるさとづくりを考えた児童生徒の皆さんの力作です。

(敬称略)

あいさつは すすんでしよう えがおでね	大海小1年	田中 美咲
さわやかな やさしいかぜは あいおから	秋穂小1年	梶山 結加
たくさんの えがおではななく あいお町	秋穂小1年	恒益明日香
こえかけて みんななかよく たすけあい	秋穂小1年	岡本 沙世
思いやり 持てる心は 宝箱	秋穂小1年	原田 知明
そでてよう あいさつわと おもいやり	秋穂小1年	上田 菜未
なの花が ぼくらのゆめを はこぶ町	秋穂小2年	村岡 洋希
かんしゃして いつもえがおで ありがとう	秋穂小2年	内海 友希
がんばるぞ みらいをせおう あいおっ子	秋穂小2年	関村 愛永
潮風に みかんの花が ゆれ香る	秋穂小2年	福田 真琴
わたしから 大切にす このしげん	秋穂小2年	神原 志帆
かいぬしさん 犬のフンも ゴミですよ	秋穂小2年	木村 春花
お年より 手を引くお手々 あったかい	大海小3年	白井 稔真
ぼくたちが 町の元気を つくりだす	秋穂小3年	安光 克樹
秋穂町 笑顔と菜の花 にあう町	秋穂小4年	山本 麻衣
八十八の 大師が見守る 秋穂町	秋穂小4年	竹田 陸人
たすけ合い その心こそ 第一歩	秋穂小5年	吉岡 太郎
青い海 光る緑の 秋穂町	秋穂小5年	原田 瑛司
ゴミなくす 一人一人の ころがけ	秋穂小5年	古谷 和也
未来にも 美しい自然 残そうよ	大海小6年	藤村 朱音
伝統を みんなでつなぐ 秋穂町	大海小6年	新谷 瑞樹
ゴミ出さず 資源を出して リサイクル	秋穂小6年	松永 裕介
四季の風 海原なびく 秋穂町	秋穂小6年	井川 朋美
さしのべた 手をつなげれば 笑顔広がる	秋穂中1年	平田 承子

◆◆◆お知らせ◆◆◆

お問い合わせ 中央公民館 ☎(984)2132

**自然観察会**

日時 4月23日(土) 午前9時～受付  
会場 秋穂コミュニティセンター  
講師 木橋悦二先生  
内容 野草についての話を聞いたり、実際にとった野草を天ぷらにして試食したりします。  
服装 長袖シャツ・長ズボン・軍手・帽子  
参加費 200円(当日持参)  
申込期限 4月18日(月)  
申込方法 学校を通して配付する申込用紙で申し込んでください。

**あいおうオーキング  
ツデーマーチ**

日時 4月28日(木)・29日(金)  
受付 午前8時から  
両日とも午前8時30分秋穂中学校  
駐車場出発、午後3時頃同帰着  
持参物 お弁当・お茶・タオル  
行程 28日(木) 沖道・黒瀧方面  
29日(金) 沃田・二島方面  
申込方法 当日受付

— 図書室からのお知らせ —

**4月の展示絵本**

ほかほかあたたかくなりました。  
(民俗資料館図書室) 絵本のお花も咲きましたよ。

4月から絵本の読み聞かせの時間が  
変わりました

- ・第2水曜日 総 午前10時30分～
  - ・第4金曜日 コ 午前10時30分～
  - ・第3土曜日 コ 午後3時～
- 総：大海総合センター  
コ：コミュニティセンター



**子育て悩み電話相談**

受付時間 月曜日～金曜日の午前9時～午後5時  
ふれあいテレホン ☎083(987)1240  
お子さんの教育や発達などの悩みについて、スタッフが専門的な立場から相談に応じます。  
すくすくテレホン ☎083(933)4888  
乳幼児の子育てに関する悩みや不安・家庭教育上の諸問題について、電話で気軽に相談に応じます。

民俗資料館図書室と大海分館に新しい本が入りました

**民俗資料館 図書室**

《一般書》

- |              |                     |
|--------------|---------------------|
| 約束           | (石田 衣良)             |
| エリカ          | (小池 真理子)            |
| 雪の夜話         | (浅倉 卓弥)             |
| 白蛇教異端審問      | (桐野 夏生)             |
| 約束の河         | (堂場 瞬一)             |
| 《幼児・児童・生徒向け》 |                     |
| まりーちゃんとおまつり  | (フランソワーズ)           |
| がまの油         | (齋藤 孝)              |
| 大からのおくりもの    | (ジャクリーン・ブルグズ・マーティン) |
| ヒットラーのむすめ    | (ジャッキー・フレンチ)        |
| イヤーオブ ノーレイン  | (アリス・ミード)           |

(このほかにもたくさんの新収本があります。ご利用ください)

**大海分館**

《一般書》

- |                 |               |
|-----------------|---------------|
| 傷口には ウオッカ       | (大道 珠貴)       |
| 白の鳥と黒の鳥         | (いしい しんじ)     |
| 月下妙見            | (多田 容子)       |
| 恋愛小説            | (川上 弘美 他)     |
| 九月が永遠に続けば       | (沼田 まはかる)     |
| 《幼児・児童・生徒向け》    |               |
| ふう              | (舟崎 克彦)       |
| あっ おちてくる ふってくる  | (ジーン・ジオン)     |
| めざめのもりのいちだいじ    | (ふくざわ ゆみこ)    |
| 赤ちゃんは どこから生まれるか | (那須 正幹)       |
| イクバルの 闘         | (フランチェスコ・ダダモ) |

お問い合わせ 中央公民館 (☎・FAX(984)2132)

# 平成17年4月から 年金制度が改正 されます

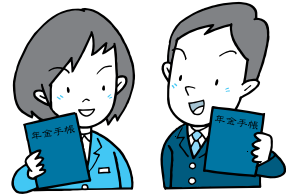

保険料は  
月額1万3580円に

平成17年4月から平成18年3月までの  
国民年金保険料は、月額1万3580円  
になります。

## 4月1日から特別障害給 付金制度が始まります

この制度は、国民年金制度の発展過程  
で生じた特別な事情により、障害基礎年  
金などを支給していない障害者を対象と  
した福祉的措置として創設されたもので  
す。

### 対象者

平成3年3月以前の国民年金任意加入  
対象であった学生  
昭和61年3月以前の国民年金任意加入  
対象であった、厚生年金保険・共済組  
合などに加入していたかたの配偶者  
このどちらかで、国民年金に任意加入  
していなかった期間内に初診日があり、  
現在、障害基礎年金1、2級相当の障害  
に該当するかた

### 請求の窓口は町役場町民課

給付金の支給は、請求のあった月の翌  
月分からとなります。該当すると思われ  
るかたは、必要な書類が全部揃わない場  
合でも4月中に手続きしてください。

### 特別障害給付金制度のお問い 合わせ先は

特別障害給付金制度についての詳しい  
ことは、お近くの社会保険事務所や社会  
保険事務局へお問い合わせください。

山口社会保険事務所

☎083(922)5660

山口社会保険事務局

☎083(927)8211

### 若年者納付猶予制度が導 入されます

20歳代のかたで、本人(配偶者を含む)  
の所得が一定額以下の場合、申請によ  
り月々の保険料納付が猶予されます。  
(これまでは、所得が一定額以上の世帯  
主と同居している場合には、保険料免除  
の対象とはなりません)

障害や死亡といった不慮の事態が生じ  
たときに、その月の前々月以前の1年間  
に保険料の滞納があると、障害基礎年金  
や遺族基礎年金が受け取れない場合があ  
りますが、この制度の承認を受けている  
期間は滞納の扱いとはなりませんので、  
万一のときにも安全です。また満額の老  
齢年金を受け取るために、その後10年間  
のうちに保険料を納付することができま  
す。(2年以上経過後は、保険料に一定  
の加算がかかります)

### 保険料免除の所得基準が 一部緩和されます

扶養者控除がないために若者に多い単  
身世帯に厳しいものとなっていた保険料  
免除の所得基準が、単身世帯を中心に緩  
和されます。

### 単身世帯の保険料免除の所得 基準の目安(年収：)内は

16年度)

全額免除

122万円(100万円)

半額免除

227万円(150万円)

### 第3号被保険者の届け出 の特例が認められます

第3号被保険者(厚生年金などに加入  
するかたの被扶養配偶者)の届け出が遅  
れたときには、2年前までさかのぼって  
第3号被保険者の期間となりますが、そ  
れ以前の期間は、「保険料未納の取り扱  
い」となっていました。今回の改正では、  
特例の届け出をしていただくことによつ  
て、2年以上前の期間も第3号被保険者  
期間として取り扱い、将来その分の年金  
を受け取ることができるようになります。

なお、平成17年3月までに第3号の届  
け出があり、社会保険庁が第3号に該当  
していながら「保険料未納の取り扱い」  
となっていると把握している期間につい  
ては、特例の届け出は必要ありません。  
該当するかたについては、既に特例の届  
け出も行われているものとみなして、自  
動的に保険料納付済期間への変更が行わ  
れ、社会保険庁から平成17年4月下旬に  
お知らせが送付されます。  
また、該当するかたであって年金受給  
中のかたは年金額が増額となる場合があ

りますが、この年金額の改定についても  
社会保険庁で実施するため、届け出の必  
要はありません。

### 口座振替制度が拡充され ます

通常の口座振替は、当月保険料を翌月  
末に引き落としていますが、当月保険料  
を当月末に引き落とす早割制度にするこ  
とに40円割り引きとなります。

早割り制度を申し込みすると、翌月末  
の口座振替で2カ月分の保険料(従前の  
保険料と40円割り引きされた保険料)が  
引き落としとなり、その後の毎月の保険  
料が40円割り引きとなります。手続きは、  
各金融機関で行ってください。  
現在、口座振替をしているかたも新た  
に届け出が必要です。

### 困ったときには相談を

保険料を未納のまま放っておくと、老  
後の年金だけでなく、万一のときの年金  
も受けられない場合があります。特例制  
度や免除制度などもありますので、納付  
に困ったら、まずは町役場町民課の年金  
窓口や社会保険事務局にご相談ください。

お気軽にご相談ください



お問い合わせ  
町役場町民課 ☎984 8022  
山口社会保険事務所 ☎083 922 5660



# 飼い犬の登録・年1回の 狂犬病予防注射は 飼い主の義務です



平成17年度の犬の登録と予防注射を次のとおり実施しますので、都合のよい会場で受けてください。

対象 生後91日をすぎた犬  
 料金 登録と注射 5,950円(登録は、生涯1度です)  
 注射のみ 2,950円  
 料金は、お釣りのないようお願いします。

### 《お願い》

この機会に受けられなかったかたは、最寄りの獣医さんで注射を受けた後、町民課で注射済票の交付を受けてください。(交付料 550円)  
 犬の飼い主や、飼い主の住所が変わったとき、または犬が死亡したときなどには、町民課に届け出てください。

### 登録・予防注射日程表

実施日	時間	場所
4月11日 (月曜日)	9:00~9:30	大河内 福田浩一氏宅横
	9:40~10:10	天神町 のり集荷場
	10:20~10:50	大海総合センター大海支所入口前
	11:00~11:30	浜内 スーパーよしもと横
	11:40~12:00	小浜 山口マリン横
	13:30~13:50	赤崎神社
	14:00~14:30	新日地公民館
	14:40~15:00	金山領 公民館
	15:10~15:40	西青江 公民館
	15:50~16:00	中道 山大ヨット艇庫向かい
4月12日 (火曜日)	9:00~9:20	花香南 公民館
	9:30~9:50	中津江 公民館
	10:00~10:50	加茂 公民館
	11:00~11:10	黒瀧北 公民館
	11:20~11:50	黒瀧南 公民館
	13:30~13:50	宮之旦 公民館
	14:00~14:30	東天田 公民館
	14:40~15:10	中野 公民館
	15:20~16:00	農協倉庫横駐車場(下村バス停脇)

お問い合わせ 町役場町民課 ☎(984)8022



## 4月は異動の季節です こんなときには 14日以内に届け出を

	こんなとき	届け出に必要なもの
国保に加入するとき	ほかの市区町村から転入してきたとき	ほかの市区町村の転出証明書
	職場の健康保険をやめたとき	職場の健康保険をやめた証明書
	職場の健康保険の被扶養者からはずれたとき	被扶養者でなくなった理由の証明書
	子どもが生まれたとき	保険証、母子健康手帳
	生活保護を受けなくなったとき	保護廃止決定通知書
	外国人が加入するとき	外国人登録証明書
国保をやめるとき	ほかの市区町村に転出するとき	保険証
	職場の健康保険に入ったとき	国保と職場の健康保険の両方の保険証(後者が未交付の場合は加入したことを証明するもの)
	職場の健康保険の被扶養者になったとき	
	国保の被保険者が死亡したとき	保険証、死亡を証明するもの
	生活保護を受けるようになったとき	保険証、保護開始決定通知書
	外国人がやめるとき	保険証、外国人登録証明書
	その他	退職者医療制度の対象となったとき
同じ市区町村内で住所が変わったとき		保険証
世帯主や氏名が変わったとき		
世帯が分かれたり、いっしょになったりしたとき		
修学のため、別に住所を定めるとき		保険証、在学証明書(コピー不可)
保険証をなくしたとき(あるいは汚れて使えなくなったとき)		身分を証明するもの(使えなくなった保険証など)

お問い合わせ 町役場町民課 ☎(984)8022

### 平成17年度「春の全国交通安全運動」

4月6日(水)~4月15日(金)までの10日間は「春の全国交通安全運動」実施期間です。  
 各ご家庭で交通安全に努めましょう。

- 歩行者は夜間外出時の反射板の活用を心がけましょう
  - 自動車に乗るときは、シートベルトを着用しましょう
  - 6歳未満の子どもを自動車に乗せるときには、チャイルドシートを着用しましょう
  - 交差点では確実に「止まる、確かめる」を徹底しましょう
  - 自転車に乗るときは、2人乗りなどの危険な運転をしないようにしましょう
- 「思いやり みんなですすめる 交通安全」

# ゴミはルールを守って正しく出しましょう

皆さんの協力あつてのリサイクルです

私たちの生活のなかに、すっかり定着してきたリサイクルの考え方。皆さんのご理解とご協力により、これまでゴミとして処理されていたものが、立派な資源として生まれ変わっています。このページでは、ゴミの分別と資源ゴミの出し方についてご説明します。詳細につきましては生涯学習リサイクルカレンダーをご覧ください。

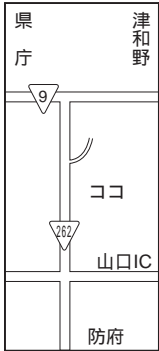

津和野  
防府  
山口IC  
ココ  
県庁

燃やせるごみは、ゴミステーションに出す方法のほか、中部クリンセンター（山口市大内御堀）083(972)0020への直接搬入ができます。（有料）

**一般ゴミ**  
指定日の朝8時30分までに各地区の「ゴミステーション」へ

**燃やせるゴミ（可燃物）**

【大河内北・花香南】 毎週火・金曜日  
【花香北・黒湯南】 毎週月・木曜日  
《対象物》  
燃やせるもの全般  
《お願い》  
燃やせるごみは、必ず、町指定袋に入れて出してください。原則それ以外の袋は収集しません。ごみ指定袋の中に、ペットボトル、ダンボール、紙パックなどのリサイクルごみの混入が見られません。燃やせるゴミとリサイクルゴミを分別してください。

町指定袋販売所：町役場町民課、大海支所・郵便局・町内スーパーなど。詳しくは生涯学習リサイクルカレンダーの販売店マップをご覧ください。  
《これはダメ》  
青江一般廃棄物最終処分場には、粗大ゴミ以外の燃やせるごみの持込みはできません。

《そのほか》  
燃やせるごみは、ゴミステーションに出す方法のほか、中部クリンセンター（山口市大内御堀）083(972)0020への直接搬入ができます。（有料）

**燃やせないゴミ（不燃物）**  
毎月第1水曜日

《対象物》  
資源ゴミ、粗大ゴミ（縦横50cm以上）以外の燃やせないもの全般  
《お願い》  
黒コンテナに裸で入れてください。コンテナの目からこぼれるガラス・陶器くずは、透明または半透明の袋に入れて黒コンテナに入れてください。

蛍光灯は他の不燃物とは別にひとまとめに集めておいてください。焼却灰は、透明または半透明の袋に入れて、灰と記入のうえ出してください。なお、灰の処理には莫大な費用を要します。また、ダイオキシン類削減のため、家庭などでの焼却は、控えていただくようお願いいたします。

小型焼却炉の廃棄処分は無料で直接青江処分場にて引き取っています。

リサイクルできるカン・ピンは、資源ゴミの日（リサイクルステーション）に出してください。  
《これはダメ》  
モーター・バッテリー・消火器・ガスボンベ・ブラウン管などの危険物、タイヤ・縦横50cm以上の粗大ゴミ

古いミシンなどの鋼の塊は収集車の故障になりますので、処分場へ直接搬入をお願いします。

《そのほか》  
燃やせないゴミは、ゴミステーションに出す方法のほか、青江一般廃棄物最終処分場へ直接搬入することができます。（有料）

**有害ゴミ**  
地区公民館などに備え付けの専用容器に入れてください

**乾電池**  
専用の回収容器へ  
《対象物》  
マンガン・アルカリマンガン乾電池  
《お願い》  
乾電池は燃やせないゴミに混ぜないで、決められた回収場所の回収容器に入れてください。

《これはダメ》  
ニカド電池・ボタン電池・充電電池などは回収できません。購入した電気店などの回収箱にお願いします。

乾電池回収容器の中に使い捨てライター、水銀体温計、カミソリなどは入れないでください。

**資源ゴミ**  
指定日の朝8時30分までに各地区の決められた場所へ  
《お願い》  
品目ごとに決められた曜日・場所に出してください。

異物が無いように汚れを取り除いてから、決められた方法（紙ひもおよび各色別コンテナに裸）で出してください。

資源ゴミについては、青江一般廃棄物処分場への直接搬入は無料です。午前8時30分～午後4時30分まで受け付けています。日・祝祭日は休み

**1. カン**  
毎週水曜日 水色のコンテナへ  
《対象物》  
スチール製・アルミ製のカン  
《お願い》  
カンは袋から取り出し、裸でコンテナに入れてください。

スプレーカンは、噴出し口のプラスチックは取り除いて中身を使い切った上でガス抜き用の穴を開けて出してください。

缶詰の中身、菓子・お茶・海苔カンなどの中身（乾燥剤や紙など）は取り除いてください。また食用油カンは、中身を取り除きフタを開けて出してください。

ビールなどの王冠（鉄製）、ドリンク剤・ビンジュースのキャップ（金属製）もリサイクルできます。

《これはダメ》  
食用油以外の油カン（オイルカン）・塗料カンはリサイクルできません。中身を取り除いて第1水曜日の燃やせないゴミの日に出してください。

**2. ビン**  
透明ビン  
毎月第2水曜日 白色コンテナ  
茶色ビン  
毎月第3水曜日 茶色コンテナ  
その他ビン  
毎月第4水曜日 黄色コンテナ

《対象物》  
飲料用（ジュース・ドリンク剤など）のビン、調味料（しょうゆ・食用油など）のビン、食べ物（ジャム・佃煮など）のビン、嗜好品（コーヒー・お酒など）のビン



《お願い》

《お願い》  
 ビンは袋から取り出し、裸でコ  
 ンテナに入れてください。  
 ビンの中身は取り除き、軽く水  
 洗いで出してください。また、  
 食用油ビンについても同様です。  
 フタやキャップ、栓などは必ず  
 取り除いてください。(金属製の  
 キャップ、カン用コンテナ。プ  
 ラスチック製の栓、燃やせる  
 ゴミ)

飲み口に金属製のキャップのリ  
 ングまたは、注ぎ口にプラチッ  
 クが付いているビンで、金物・プ  
 ラスチック部分を取り外しがで  
 きる物は取り外してください。  
 取り外しが出来ないものは、ビ  
 ンにつけたままで結構です。  
 すりガラス状のビンは飲み口の  
 色で判別してください。なお、無  
 色ビンの上に色や模様などが  
 ペイントされたビンは、その他  
 ビンになります。

ビンに貼ってある紙ラベルは無  
 理にはがさなくても結構ですが、  
 ラムネビンなどで、ラベルがビ  
 ニールでコーティングされて  
 いる物は、ビニールを取り除い  
 たうえで色を確認して出して  
 ください。  
 中の異物が取り除かれた状態で  
 の割れたビンもリサイクルで  
 きます。

《これはダメ》

《これはダメ》  
 ビンの色別がわからない場合は、  
 その他ビンへ出してください。  
 化粧品類のビンはリサイクルで  
 きませんので、燃やせないゴミ  
 として出してください。  
 薬屋で販売されている市販薬ビ  
 ン等はリサイクルできませんが、

劇薬・農薬のビンは町での収集  
 処分は行いません。購入された  
 薬局・農協などにお問い合わせ  
 ください。

3. ペットボトル  
 毎月第2・3・4水曜日  
 専用の回収容器へ



《お願い》  
 キャップとラベルを取り除き中  
 をすすいで出してください。  
 中に異物があるとりサイクル  
 できません。  
 ペットボトル本体にキャップの  
 リングが残りますが、取り外  
 しができれば取り外してくだ  
 さい。取り外しができなけれ  
 ばペットボトルに付けたまま  
 で結構です。

《これはダメ》

《これはダメ》  
 トレーや卵パック、洗剤、食用油  
 などペットボトル以外のプラ  
 スチックボトル、燃やせるゴ  
 ミとして出してください。  
 ペットボトルを再使用したもの  
 たばこなどの異物が入ってい  
 るもの・薬品入れなどに使用し  
 たもの・工作などでペイントし  
 たもの、燃やせるゴミとして  
 出してください。

4. 古紙類

《対象物》

《対象物》  
 新聞と新聞  
 の中の折り込  
 み広告のみで  
 す。四つ折り  
 または八つ折  
 りの大きさに  
 まとめてくだ  
 さい。



飲料用紙製容器紙パック

《対象物》

《対象物》  
 牛乳パック等  
 の内側に銀紙が  
 ついていないもの。  
 パックは切り開  
 いてまとめてく  
 ださい。



《対象物》

《対象物》  
 週刊誌・月刊誌・カタ  
 ログ・教科書・書籍など。小冊子・  
 ノート類、綴じ込みがあるもの、  
 町広報等、綴じ込みがないもの、  
 は雑誌類になります。大きさは  
 なるべく揃えてください。

ダンボール

およそ60cm四方くらいに  
 折りたたんでください

《お願い》

《お願い》  
 古紙類は、バラバラにならない  
 よう紙ひもで縛ってください。  
 紙ひも以外で縛っている物は  
 収集しません。  
 破れたり、多少の汚れがあつて  
 も、分別されていれば収集しま  
 す。

ビニール袋に入っている雑誌は  
 燃やせるゴミ(ビニール袋)と雑  
 誌の分別をお願いします。また  
 ダンボールに付いているビニ  
 ール類・留め金は、取り除いてく  
 ださい。

古紙類の資源、ゴ  
 ミは濡れると、  
 リサイクルでき  
 ません。雨が降  
 りそうな場合は  
 出さないでくだ  
 さい。



平成17年度ゴミ収集日程表

曜日	収集内容	
月	花香北～ 黒湯南	
火	大河内北 ～花香南	
水 全域	第1	カン・燃やせないゴミ・灰・蛍光管
	第2	カン・透明ビン・ペットボトル
	第3	カン・透明ビン・ペットボトル
	第4	カン・その他ビン・ペットボトル
木	花香北～ 黒湯南	
金	大河内北 ～花香南	
祝祭日と重なる場合は、休み前後日の収集内容 が異なる場合がありますのでリサイクルカレン ダーのごみ出し注意日でご確認ください。		

その他のゴミ

1. 粗大ゴミ

収集できません。直接青江  
 一般廃棄物最終処分場へ  
 《対象物》  
 縦横50cmを超える粗大ゴミ

《お願い》  
 燃やせる粗大ゴミのうち、各家  
 庭で簡易に切断または破砕でき  
 るものは、小さくした後、指定袋  
 に入れて指定日に各地区ステー  
 ションへ出してください。

《これはダメ》  
 原則、事業活動で出たゴミは産  
 業廃棄物として産業廃棄物業  
 者に処分を依頼してください。  
 家電リサイクル法・資源有効利  
 用促進法で指定された品目テ  
 レビ・エアコン・冷蔵庫・冷凍庫・  
 洗濯機・パソコン(は、その他ゴ  
 ミとして搬入できません。  
 テレビ・エアコン・冷蔵庫・冷凍



2. 家屋廃材

許可証が必要で  
 《対象物》  
 家屋廃材のうち燃やせないもの

《お願い》  
 必ず町役場町民課または大海  
 支所で許可証の交付を受けて  
 から搬入してください。  
 ガレキ類と鉄トタンなどは必  
 ず分別してください。  
 車両の積載量によって処理手  
 数料がかかります。

《これはダメ》  
 木材・化粧板・プラスチックや塩  
 木のトタン・石膏ボード・断熱材  
 (ガラスウール)・トビ、パイプな  
 どの燃やせるものは搬入でき  
 ません。

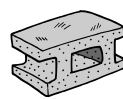

# アト

## まちかど

まちなできごころを  
写真で紹介します



卒業生を代表して答辞を述べる小野篤史さん

思い出の学び舎に「ありがとう」、  
そして「さようなら」

### 秋穂中学校卒業証書授与式

3月10日(木)、秋穂中学校で第58回卒業証書授与式が行われました。在校生のリコーダーによる「さくら」の演奏に迎えられる卒業生が入場。保護者や在校生、恩師の見守るなか、卒業生一人ひとりに校長先生から卒業証書が手渡されました。



在校生の合唱に見送られて会場をあとにする卒業生たち

卒業証書が手渡された後、藤生町長から、秋穂町は10月1日に山口市の一員として新しいスタートを迎えます。みなさんは秋穂町立秋穂中学校としての最後の卒業生です。この大きな節目に卒業したことを忘れないでください。これから楽しい事、それ以上に辛い事も経験するでしょう。その時には、校訓の「己の精神を思い出し、頑張ってください」と、祝辞が述べられました。その後、式の進行に伴い涙を流す生徒の姿も見られました。

今年度の卒業生は男子35人、女子23人の総勢58人。それぞれの思い出を胸に学び舎を後にしました。



輪の中を上手に歩けるかな

お母さんといっしょに  
元気に体を動かして

あつまれ！すくすく秋穂っ子  
おやこたいそう

3月16日(水)、秋穂コミュニティセンターですくすく秋穂っ子おやこたいそうが開催されました。集まった12組27人の親子連れは、インストラクターの指導で、子どもの大好きなアニメの音楽などに合わせて楽しそうに体を動かしていました。おやこたいそうでは、体を動かすだけでなく、同じくらいの子どもを持つお母さん同士で、お互いの子育ての悩みを相談したり、情報交換をしたりして心身ともにリフレッシュできたようです。

# 農 林 水 産 業 だ よ り



## 安全・安心の“トマト”を お届けします！

### 秋穂トマト部会の農業者が“エコ ファーマー”に認定されました

#### 山口県エコファーマー認定書交付式



エコファーマーに認定された秋穂トマト部会の皆さん

### 決意も新たに、あいお荘で エコファーマー認定式

平成17年1月26日(水)、国民宿舎あいお荘で「山口県エコファーマー認定書交付式」が開催されました。この認定書交付式では、JA山口中央秋穂トマト部会の農業者11人に、山口農林事務所農業部長からエコファーマーの認定書が一人ひとりに手渡されました。

エコファーマーとは、「持続的農業法」に基づき、たい肥などを使った土づくりと化学肥料・化学農薬の使用の低減を一体的に行う生産方式を導入する計画を立て、山口県知事の認定を受けた農業者のことです。

今回、認定を受けたエコファーマーの皆さんは、「この認定を励みに、より安全で安心して食べていただけるトマトを消費者の皆さんに届けたい。」と決意も新たにしていました。

お手本をよく見てやってみよう



### 餅つきにチャレンジ

秋穂小学校稲作体験授業「米作り」にチャレンジしよう！  
2月14日(月)、秋穂小学校で餅つきが行われました。これは、農業体験を通じて児童の食への関心を高めるとともに地域との交流を深め、地元を愛する心を育もうと、地元農家の指導を受けて行われたもので、去年6月の田植えに始まり、10月末の稲刈り・はぜ掛けによる乾燥、11月には脱穀をしました。台風の影響を受けたものの、約3アールの田んぼから90キロの米を収穫しました。

餅つきは、昔ながらの杵つきと、もちつき機の両方を体験。食育推進ボランティアの皆さんに協力してもらい、白餅・紫芋・よもぎ・アオサの餅をつきました。白餅はきな粉をつけてみんなで試食し、残りは家に持ち帰りました。米作りの指導にあたった内田親典さん(中野)は、最後に子どもたちから感謝の手紙を受け取り、「この体験によって、米ができるまでの手間と苦労がよくわかったと思います。また、こうした体験を将来、自分が大人になつたときに子どもたちに伝えていくことができるといいなと思います。」とあいさつしました。

つきたてはおいしいよ





## 1月26日(水)チャレンジ広場 ジャンボかるた大会

広い部屋で、大きなカルタ。普段、家ではできない遊びに、とても盛り上がりました。

## 1月30日(日)第43回囲碁大会

参加者33人の碁盤の上での戦いがくり広げられました。



結果(敬称略)  
優勝 本田惣市(中条)写真中  
2位 林 泰行(防府市)写真左  
3位 吉松隆司(山口市)写真右



秋穂コミュニティセンター



# にこにこ通信

お問い合わせ 秋穂コミュニティセンター  
(☎ 984)2130)

### 4月のにこにこ行事

- 8日(金) 児童にこにこクラブ入館式
- 16日(土) 工作教室(竹かご作り)  
午後1時30分~
- 23日(土) 自然観察会  
午前9時30分~

## 工作教室

2月13日(日)

## 花合作り

できあがった作品を手に



作品には個性が出ています

伝承グループの皆さんの指導で、花台を作りながら、ノコギリやカナヅチなどの道具の使い方の基本を習いました。



2月19日(土)

## 野鳥観察会

~冬鳥をみてみよう~



何が見える?

見つけた鳥を図鑑で調べてみよう



福永敬先生の指導で、秋穂漁港や中津江の栽培漁業センターで冬の野鳥を観察しました。

参加した21人は望遠鏡や双眼鏡を手に野鳥を探したり、見つけた鳥の種類を図鑑で調べたりしました。

食生活改善推進協議会の

# おすすめの味

生活習慣病予防  
のため の 献立 ⑦



～秋穂の春を味わいましょう～

## 豚しゃぶと菜の花のからし酢味噌あえ

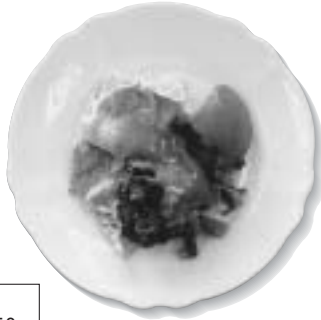

### 材料（4人分）

- 豚薄切り肉（しゃぶしゃぶ用）……150g
- 菜の花 ……1/2束
- 味噌 ……大さじ3
- 砂糖 ……大さじ2～2 1/2
- 酢 ……大さじ2
- だし ……小さじ2～3
- 練りがらし ……小さじ1～2

### 作り方

菜の花は、塩を入れた熱湯でさっとゆでる。（茎が太ければ根元に十字を入れる）ざるに上げ、うちわであおいで手早く冷まし、食べやすい大きさに切る。  
豚肉はさっとゆでて、ざるに取り冷まして、食べやすい大きさに切る。  
小鍋に味噌、砂糖を入れて弱火にかけ、混ぜながら火を通す。グツグツしてきたら酢を加え混ぜる。かたければ、だしでゆるめ、練りがらしを加えて冷ます。

～鉄分・カルシウムたっぷり春色の～

## ほうれん草のミルクスープ

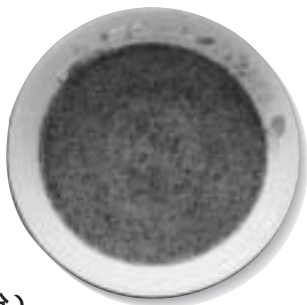

### 材料（4人分）

- ほうれん草 ……1把
- 玉ねぎ ……小1個
- じゃがいも ……中1個
- 牛乳 ……150cc
- スキムミルク ……大さじ4（水200ccで溶く）
- ローリエ ……1枚
- バター（またはマーガリン） ……適宜
- 塩・こしょう ……適宜

### 作り方

ほうれん草をゆでて水に取り、ザク切りにする。玉ねぎは薄切りに。じゃがいもも皮をむき、薄切りに。  
バターまたはマーガリンで玉ねぎを炒め、しんなりしたらじゃがいもを加えて炒める。十分油がからんだら、ひたひたの水とローリエを入れ、じゃがいもが柔らかくなるまで煮る。  
ほうれん草、（ローリエは除く）牛乳をミキサーにかける。鍋に戻し、水に溶いたスキムミルクを加え、一煮立ちさせ、塩・こしょうで味を調える。

秋穂・大海郵便局

# 郵便局

だより

## 特殊切手発行予定

3月23日(水)	科学技術とアニメ・ヒーロー・ヒロインシリーズ 第7集
3月25日(金)	2005年日本国際博覧会
4月20日(水)	切手趣味週間
4月28日(木)	国際ロータリー設立100周年
5月 2日(月)	登山・山岳
6月23日(木)	アニメ・ヒーロー・ヒロインシリーズ 第1集
7月22日(金)	ふみの日
8月 1日(月)	アニメ・ヒーロー・ヒロインシリーズ 第2集
9月 1日(木)	古今和歌集奏覧1100年・新古今和歌集奏覧800年
10月 3日(月)	国際宇宙会議福岡大会
10月 7日(金)	国際文通週間
10月21日(金)	クリスマス
11月15日(火)	平成18年用年賀
12月 1日(木)	日本におけるドイツ2005/2006
2月 1日(水)	アニメ・ヒーロー・ヒロインシリーズ 第3集
3月 1日(水)	国際交流・親善

## 事業主の皆さんへ

### 平成17年度労働保険年度更新 労働保険料の申告手続について

年度更新のための申告・納付期間は、4月1日～5月20日までとなっていますので、早めに手続きをしましょう。申告書の記入相談・受理を行う受付相談会を開催しますので、ご利用ください。

地区	月 日	時間	会場	所在地
山口	4月21日(木)	10:00	山口地方合同庁舎 2号館 5階共用会議室	山口市中河原町6-16
	5月19日(木)	～		
	5月20日(金)	15:00		
防府	4月20日(水)	10:00 ～ 15:00	デザインプラザHOFU 2階技術研修室B	防府市八王子2-8-9
	4月28日(木)			
	5月13日(金)			
	5月16日(月)			
	5月17日(火) ～20日(金)			

### 労働保険料の申告と納付

労働保険（労災保険と雇用保険）の保険料は、毎年4月1日から次の年の3月31日までの1年分を年度はじめに概算（見込額）で申告・納付しておき、翌年度のはじめに確定額を申告して精算し、これと同時に新しい年度の概算保険料を併せて申告・納付する仕組みになっています。今回行うのは、平成16年度の申告納付済みの額との精算と、平成17年度の概算保険料（見込額）の算出です。このようにして、労働保険料を申告・納付することを年度更新手続といえます。

### お問い合わせ

山口労働局総務部労働保険徴収室適用係 ☎083(995)0366

東幼稚園のみんな



チョコできれいに飾りつけ



おいしそうな香りがするね



上手に焼けたよ

クッキーを作ったよ

3月2日(水) きく組のみんなでクッキーを焼きました。出来あがったクッキーは、3日のひな祭りに、おいしくいただきました。



募集

皆さんからの作品や情報などをお待ちしています。

このコーナーでは、皆さんの書いた随筆・詩・イラスト・短歌や、皆さんの撮った写真、地域の情報や愉快的仲間たちの情報を募集しています。

また、「わが家のプリンス・プリンセス」の写真も募集しています。

奮ってご応募ください。

お問い合わせ  
町役場企画課  
☎(984)8026

わが家の  
プリンス・プリンセス

下村・松本さんちの  
プリンス・プリンセス

Message  
メッセージ

いつまでも仲良く優しい  
子に育ててね。  
お母さんの 奈保美さん

ゆう き ちゃん (7歳)  
**優希**  
いく や  
**郁耶** (5歳)  
せい や  
**星耶** (5歳)



漫画家なかはらかぜ作品展

期間 4月19日(火)~28日(木)

4月の  
図書室  
ギャラリー

漫画は外は夢を想像力という心の  
ちがいで現実にはちがうアトのことです。  
せうこそ、作家の世界観から個性となり  
発表されているのです。なかはらの世界は  
「ほろろ」です。せう、この世界を、こぼきを  
楽しんでくださいな。



漫画家なかはらかぜ さん



## 秋穂町広報を探しています

秋穂町では、これまで発行された広報紙をデータ化 (CD-ROM化)する作業を行っています。そのなかで次の4号がありません



昭和30年代の広報あいお

28号

発行日：昭和30年12月23日～昭和31年4月29日の間に発行されています

56号

発行日：昭和36年7月8日～昭和36年11月5日の間に発行されています

62号

発行日：昭和37年8月11日～昭和38年1月14日の間に発行されています

66号

発行日：昭和38年7月11日～昭和39年1月14日の間に発行されています

お持ちのかたがいらっしゃいましたら、町役場企画課にお貸しください。お借りした広報は必ずお返します。皆さんのご協力をお願いします。

お問い合わせ  
町役場企画課  
☎(984)8026

## 4月1日から個人情報保護法が全面施行されます

だれもが安心してIT社会の便益を享受するための制度的基盤として平成15年5月に成立、公布された個人情報保護法が平成17年4月1日から全面施行されます。

個人情報取扱事業者は、個人情報の利用目的を明らかにし、その範囲内で取り扱われなければなりません。また、本人の同意を得ずに個人データを第三者に提供することは原則禁止されるほか、安全管理措置、従業者や委託先の監督など個人情報の適正な取扱いに関するルールが適用されます。

自分の個人情報については、事業者に開示を求めることができます。また、個人情報に関するトラブルや疑問は、その事業者申し出るほか、認定個人情報保護団体や地方公共団体、国民生活センターの苦情相談窓口などでご相談いただけます。

詳しくは、内閣府国民生活ホームページをご覧ください。

<http://www5.cao.go.jp/seikatsu/kojin/index.html>

## 平成17年度 大海保育園子育て支援センター 「つぼみクラブ」会員募集



大海保育園では「つぼみクラブ」を開設しています。子育て中のお母さん、お友だちになって、いっしょに遊びませんか。

内容

親子ふれあい活動・育児相談・身体測定

開催日

毎月 第2・3・4木曜日

午前10時～11時30分

つぼみクラブの申し込みは、初回の4月21日(木)に受け付けますので、ぜひ、保育園に遊びにいらしてください。

お問い合わせ 大海保育園 ☎(984)2241

## 陸・海・空自衛隊 幹部候補生の募集

自衛隊山口募集案内所では自衛隊幹部候補生を募集しています。

応募資格

- ・一般、技術幹部候補生
  - ・大学卒業程度の学力を有し、20歳以上26歳未満のかた(22歳未満は大学卒、見込み含む)
  - ・大学院修士課程修了者は28歳未満
  - ・歯科幹部候補生
  - ・専門の大学卒(見込可)で20歳以上30歳未満のかた
  - ・薬剤科幹部候補生
  - ・専門の大学卒(見込可)で20歳以上26歳未満のかた(薬学修士取得者は28歳未満)
- 以下、共通

受付期間

4月4日(月)～5月13日(金)

試験日

5月21日(土)・22日(日)

22日は飛行要員のみ

試験場所

防府北基地(防府市田島)

合格発表

1次合格発表：6月10日(金)

入隊

平成18年3月下旬～4月上旬

申し込み・お問い合わせ

自衛隊山口地方連絡部山口募集案内所

山口市中央4丁目4・12

☎083(925)8231

試験地 広島市(広島国税局管内の場合)  
 試験科目 人物試験、身体検査  
 最終合格発表 8月30日(火)  
 受験申込書請求・お問い合わせ  
 広島国税局人事第二課試験研修係(〒730-8521広島市中区上八丁堀6-30 ☎082(221)9211)  
 またはお近くの税務署総務課

### 山口市要約筆記奉仕員養成講座のお知らせ

要約筆記とは、耳の聞こえの不自由なかに話の内容をその場で要約し、文字にして伝えます。この講座で、要約筆記の基本的な技術を学びませんか。

日時 5月14日(土)~7月23日(土)全9回 午前10時~午後5時  
 場所 社会福祉センターしらさぎ会館(山口市堂の前1-5 ☎083(922)3666)

対象 合併後の新山口市内の住民及び勤務しているかた

定員 20人

受講料 無料 別途テキスト代として1,000円必要です

内容 厚生労働省が定めた要約筆記奉仕員カリキュラムに基づき、中途失聴者・難聴者理解のための講義、パソコンによる要約筆記実技と現場実習合計52時間を行います

参加条件 ノートパソコンを持参できるかた(Windows98SE以上) パソコンの基本動作が

できるかた、全過程終了後山口市要約筆記奉仕員として活動できるかた

申込方法 住所・氏名・電話及びFAX番号を書いて4月28日(木)までにハガキかFAXで

申込先 山口市ボランティアセンター内要約筆記講座担当  
 FAX083(924)1398  
 (〒753-0035山口市上堅小路89-1)

お問い合わせ 山口市要約筆記サークルやまびこ 入谷順子  
 ☎083(932)6499

### ホームヘルパー養成講座

日時 5月14日(土)~10月15日(土)の毎週土曜日

場所 医療法人社団青藍会ハートホーム山口

内容 ホームヘルパー2級過程終了に必要な講義・実習

対象 就職又は離・転職希望の母子家庭の母・寡婦で50歳未満のかた

募集人数 8人程度

受講料 80,000円

申込方法 4月21日(木)までにハガキ(住所・氏名・電話番号明記)で申請用紙を請求の上、4月28日(木)までに申し込むこと

申込先・お問い合わせ  
 (財)山口県母子寡婦福祉連合会  
 〒753-0054山口市富田原町4-58  
 ☎083(923)2490

### 4月のし尿収集予定

山口公衆衛生協会(☎083(922)1746)

地区名	予定日(日)
大河内北・南	4・6
天神町	7
浜中	7
北条	11
中条	11・12
井南	12
浜内	12
小浜	12
赤崎	12
日地	13・14
金山領	14
中道	13
先青江	13
西青江	14

小郡衛生秋穂社(☎984)4159)吉南衛生社(☎973)1250)については、直接、確認ください

### 子犬・子ねこの譲渡会

日時 4月24日(日)午前9時30分~  
 場所 山口県動物愛護センター  
 山口市陶☎973)8315

午前9時から午後5時まで施設の開放や飼育相談も開催します。都合により中止の場合もありますので、開催日の1週間前にご確認ください。

### 飼えなくなった犬・ねこの引き取り

日時 4月27日(水)  
 午前8時30分~8時45分  
 場所 町役場・町役場大海支所

引き取りを希望されるかたは、引き取りの前日までに電話で予約してください。当日は、印かん(犬の場合は鑑札も)を持参してください。

お問い合わせ 町民課☎(984)8022

# 4月の当番医

突発事項のため当番医を変更することがあります。

### 土曜当番医表 (午後7時~10時)

月/日	内科系	外科系
4/2	はまもと小児クリニック ☎(973)0616	村田外科胃腸科 ☎(972)7100
9	ハートクリニック南山口 ☎(988)3333	吉武医院 ☎(984)2330
16	利重クリニック ☎(989)2515	林病院 ☎(972)0411
23	阿知須同仁病院 ☎083(65)5555	小林外科医院 ☎(973)1515
30	秋穂クリニック ☎(984)8333	小川整形外科 ☎(972)2887

### 休日当番医表 (午前9時~午後6時)

月/日	内科	内科	外科
4/3	山岸内科 ☎(972)2788	たむら医院 ☎(989)4480	小林外科医院 ☎(973)1515
10	田辺内科 ☎(973)3778	秋穂クリニック ☎(984)8333	阿知須共立病院 ☎083(65)2200
17	はまもと小児クリニック ☎(973)0616	阿知須同仁病院 ☎083(65)5555	かむらクリニック ☎(972)2513
24	おかむら医院 ☎(973)2053	阿知須共立病院 ☎083(65)2200	林病院 ☎(972)0411
29	よしかね循環器内科 ☎(973)8181	よしまつ医院 ☎(987)1777	小川整形外科 ☎(972)2887

当番医に電話されて変更になっていたら町役場(☎(984)2121)にお問い合わせください

# お知らせ

INFOMATION

## 人の動き (3月1日)

人口 **8018**人  
 男 **3809**人  
 女 **4209**人

### 内訳

増加分 出生 0人 転入 13人 計 13人  
 減少分 死亡 5人 転出 11人 計 16人  
 世帯数 2894世帯

## トピックス TOPICS

本の寄贈を受けました

2月22日(火)、秋穂小・大海小と民俗資料館・大海支所図書室に「実花の日記(緒方実花著)」の寄贈を受けました。この本は、著者の緒方さんが小5のときの1年間の日記をまとめたものです。この機会にぜひご覧ください。



寄贈された「実花の日記」

# 4月の保健行事

### 育児相談

お子さんのからだのこと、こころのこと、何でもご相談ください。今月は助産師による母乳相談(要予約)があります。母乳相談の予約は8日(金)までに健康福祉課まで。  
 日時 12日(火)午前9時30分～11時30分

会場 大海総合センター健康相談室  
 対象 乳幼児とその育児者

### 1歳6か月・3歳児健康診査

期日・会場 14日(木)大海総合センター  
 受付 1歳6か月児...午後1時15分～1時30分、3歳児...午後1時45分～2時  
 対象 1歳6か月児...平成15年7月14日～10月14日出生幼児  
 3歳児...平成14年1月14日～4月14日出生幼児

\*対象者には個別通知しています。転入されたかたはご連絡ください。

### あつまれ!すくすく秋穂っ子絵本であそぼ

日時 19日(火)午前10時～11時  
 会場 コミュニティセンター  
 対象 未就園児とその育児者

### 巡回健康相談

血圧測定・体脂肪測定・尿検査・健診結果の説明、栄養士による食生活相談など、生活習慣病予防のアドバイスをします。

秋穂町在宅介護支援センターは高齢者の総合相談窓口です。お気軽にご相談ください。☎(984)5773

日時 27日(水)午前9時30分～11時  
 会場 宮之旦公民館  
 保健行事に関するお問い合わせは健康福祉課 ☎(984)8023

# 催し・募集 お知らせ

## 平成17年度 労働基準監督官採用試験

受験資格 昭和51年4月2日～59年4月1日生まれの者  
 試験日  
 1次試験 6月12日(日)  
 2次試験 7月26日(火)・27日(水)の指定された日  
 試験地 広島市、福岡市ほか  
 受付期間 4月1日(金)～15日(金)  
 採用予定者数  
 労働基準監督官A(法文系) 約60人  
 労働基準監督官B(理工系) 約25人  
 お問い合わせ 山口労働局総務部総務課 ☎083(995)0360 または各労働基準監督署

## 国税専門官募集

受験資格  
 昭和53年4月2日～昭和59年4月1日生まれのかた  
 昭和53年4月2日以降生まれの者で次に掲げるかた  
 大学を卒業した者及び平成18年3月までに大学を卒業する見込みのかた  
 人事院が に掲げるかたと同等の資格があると認めるかた  
 採用予定数 900人  
 変更する場合があります  
 試験の程度 大学卒業程度  
 受験受付期間 4月1日(金)～4月15日(金) 当日消印有効  
 受験申込先 広島国税局  
 1次試験  
 試験日 6月12日(日)  
 試験地 松江市・岡山市・広島市(広島国税局管内の場合)  
 試験科目 教養試験(多枝選択式)、専門試験(多枝選択式、記述式)  
 1次試験合格発表 7月5日(火)  
 2次試験  
 試験日 7月25日(月)～28日(木)のうち指定する日

4月1日からポリオ予防接種が個別接種になります。接種医療機関などは、平成17年度秋穂町保健行事スケジュールをご覧ください。詳しくは健康福祉課におたずねください。

健康福祉課 ☎(984)8023

### ご冥福を祈ります(敬称略)

地区	氏名	年齢	逝去の日
浜内	濱本英雄	85	1月31日
天神町	濱崎政子	93	2月5日
赤崎	道中美津子	55	2月9日
本町	面村章	62	2月16日
秋楽園	村上千代子	81	2月24日

(2月1日～2月28日までの届出分)

## 秋穂町の交通事故発生状況

2月28日現在  
 人身事故発生件数... 2件(-4)  
 物損事故発生件数... 20件(±0)  
 年の累計( )内対前年比

## 町税の納期

軽自動車税.....全期分  
 固定資産税.....1期分  
 納付期限.....5月2日(月)

1 金	<ul style="list-style-type: none"> <li>補聴器の修理 ⑧ 8:40~9:10メガネの田中</li> <li>補聴器の修理 ⑨ 9:40~10:10メガネの田中</li> </ul>	16 土	<ul style="list-style-type: none"> <li>絵本読み聞かせの会(園児・低学年向け) ㊦ 15:30~</li> <li>工作教室 ㊧ 13:30~</li> </ul>
2 土		17 日	<ul style="list-style-type: none"> <li>生涯学習講座開講式 ⑧ 13:30~</li> </ul>
3 日		18 月	
4 月		19 火	<ul style="list-style-type: none"> <li>すくすく秋穂っ子絵本で遊ぼう ㊦ 10:00~11:00</li> </ul>
5 火	<ul style="list-style-type: none"> <li>秋穂町農業委員会総会 ㊦ 9:00~</li> </ul>	20 水	
6 水		21 木	
7 木		22 金	<ul style="list-style-type: none"> <li>補聴器の修理 ⑧ 8:40~9:10県補聴器センター</li> <li>補聴器の修理 ⑨ 9:40~10:10県補聴器センター</li> <li>絵本の読み聞かせの会(幼児向け) ㊦ 10:30~</li> </ul>
8 金	<ul style="list-style-type: none"> <li>補聴器の修理 ⑧ 8:40~9:10県補聴器センター</li> <li>補聴器の修理 ⑨ 9:40~10:10県補聴器センター</li> <li>児童にこここクラブ入館式 ㊦</li> </ul>	23 土	<ul style="list-style-type: none"> <li>自然観察会 ㊦ 9:00~</li> </ul>
9 土		24 日	
10 日		25 月	<ul style="list-style-type: none"> <li>心配ごと相談 ⑧ 10:00~15:00</li> </ul>
11 月	<ul style="list-style-type: none"> <li>心配ごと相談 ⑧ 10:00~15:00</li> </ul>	26 火	
12 火	<ul style="list-style-type: none"> <li>育児相談 ⑧ 9:30~11:30</li> </ul>	27 水	<ul style="list-style-type: none"> <li>巡回健康相談(宮之旦公民館) 9:30~11:00</li> </ul>
13 水	<ul style="list-style-type: none"> <li>絵本の読み聞かせの会(幼児向け) ⑧ 10:30~</li> </ul>	28 木	<ul style="list-style-type: none"> <li>あいおウォーキングツデーマーチ</li> </ul>
14 木	<ul style="list-style-type: none"> <li>1歳6カ月・3歳児健診 ⑧ 13:15~</li> <li>第3回オープングラウンドゴルフ大会 ⑧ 8:30~</li> </ul>	29 金	<ul style="list-style-type: none"> <li>みどりの日</li> <li>あいおウォーキングツデーマーチ</li> </ul>
15 金	<ul style="list-style-type: none"> <li>補聴器の修理 ⑧ 8:40~9:10相愛</li> <li>補聴器の修理 ⑨ 9:40~10:10相愛</li> </ul>	30 土	

⑧.....町役場(☎984)2121)      ④.....中央公民館(☎984)5321・(984)2132)      ⑤.....歴史民俗資料館(☎984)5003)  
 ⑨.....大海総合センター(大海支所を含む各施設)(☎984)2053)      ⑥.....社会福祉協議会(☎984)2549)  
 ⑩.....秋穂中(☎984)2114)      ⑦.....秋穂小(☎984)2250)      ⑧.....大海小(☎984)2253)  
 ㊦.....コミュニティセンター(☎984)2130)      消.....コミュニティ消防センター      楽.....秋楽園(☎984)5800)