



平成13年6月1日発行

No.646

# 広報 おごおり



## みんなで防ごう土砂災害

6月は、「土砂災害防止月間」。土砂災害は、降雨などに伴い突然発生し、地域に深刻な被害をもたらします。土砂災害を防ぎ、被害を最小限に食い止めるためにも「日頃の備え」と「早めの避難」

を心がけることが大切です。みなさんも日頃から家の周りの危険箇所や避難場所を確認しておきましょう。(写真は、昨年5月に行われた災害危険地域パトロールです。)

# 6

### 主な内容

- ・ら・ら・メール(小郡町生涯学習だより)
- ・保険係からのお知らせ
- ・児童手当制度のご案内
- ・平成13年度春季農作業標準賃金表
- ・避難予定場所
- ・予防接種・こんにちは赤ちゃん
- ・第5回山頭火フォトコンテスト
- ・山口きらら博ニュース



地球環境保護のため再生紙を使用しています。



小郡町公民館ホームページアドレス

<http://www5.ocn.ne.jp/~p-ogori/>



## まるろん座活動開始

ふるさと人形劇団

### 「山口きらら博」 にむけて発進

「ふるさと人形劇団まるろん座」がいよいよ活動を開始。8月31日の「きらら博」での「おごり昔ばなし」を題材としたオリジナル人形劇「大食い丑のすけ之助」鍛冶畑の天

狗の二作品の上演に向けて人形作りから熱心に取り組んでいます。

#### 〔人形の作り方講座〕

まず発泡スチロールの塊をおおまかに顔の形にくりぬいて、カッターナイフでていねいに削って

いきます。そして、紙やすりで表面を整えていきます。次に、障子紙を表面にまんべんなく貼っていきます。その際、できるだけ表面のシワを押さえていきます。乾いたらアクリル絵具で彩色し、ニスでつや出しをします。後は、目玉を注意深く貼りつけて、お好みによつてヒゲ、髪の毛を加えて完成です。

人形も、作っていくうちにどんどん愛着が湧いてくるようです。さらに体を作って、衣装を着せれば自分の分身、わが子のようにかわいくなるといわれています。どんな個性的な人形が出来上がるか楽しみです。6月になって人形がそろったところで実際に人形を動かしての練習が始まります。この様子は逐次「公民館ホームページ」の「まるろん座コーナー」でご覧いただけます。

### 団員募集

引き続き  
まだまだ、劇団運営のスタッフが不足しています。創作過程のどこからでも参加できるプログラムとなっていますので、ご自分のユニークな特性を生かして、是非、多くの皆様のご参加により盛り上げていただきたいと思います。

- 人形操作○脚本、演出○背景画製作○小道具製作○音響効果○声優○舞台設営等
- 問合せ・連絡  
町公民館  
☎(973) 0638

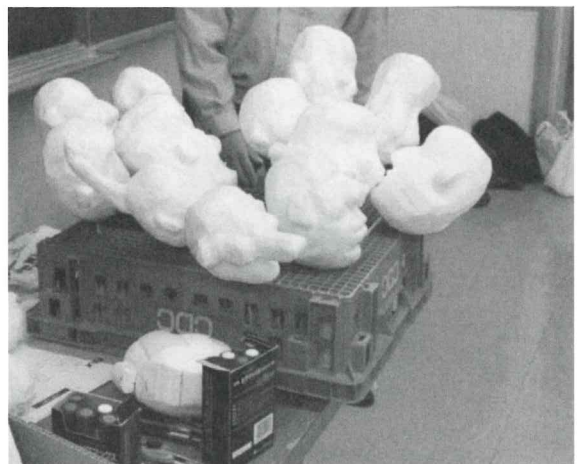
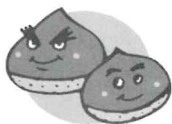



# IT時代の荒波を 乗り越えるために

本年度より小郡町では、IT講習として、初歩的なパソコンの使い方の講座を行っています。公民館中級パソコン講座では、ちょっと進んだパソコンの使い方の講座を開催します。

○会場 町公民館  
視聴覚室

○日時

①平成13年7月10日  
13日(4日間) 18時  
30分～21時30分

(内容) ワード入門、  
応用

②平成13年9月11日  
13日(3日間)  
13時～17時

(内容) エクセル入門

○対象者 一般町民(学生を除く)

○募集人数 18名(申し込み多数の場合抽選になります)

○資料代 一,〇〇〇円

## 公民館中級 パソコン講 座前期募集

○講師 山口ビジネス学院インストラクター外

○申込方法 往復ハガキに住所、氏名、電話番号、①②のうち希望のコースを明記の上、町公民館まで申し込む。(①②コース重複しての申し込みはできません)

○申込締切

平成13年6月末日必着

○問合せ・連絡先 小郡町山手下 小郡町公民館中級パソコン講座係

☎(973)0638

○13年度後期公民館中級パソコン講座の予定

●平成13年10月9日～11日(夜間) エクセル応用

●平成13年11月27日～29日(昼間) ワード応用

●平成14年1月～3月中旬に一回(日時、詳細未定、内容の詳細については、広報等によりお知らせします)

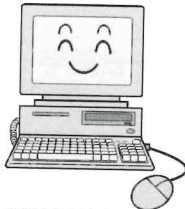

今年も芸能大会の季節がやって参りました。

出演者一同、今年一番の芸をご覧にいれようと、日々稽古を重ねております。どうぞこの機会に、日本の伝統芸能をにぎやかに、ご陽気に親しんでいただきたいと思います。

内容 邦楽・芸能各団体ステージ発表、小郡音頭総踊り

主催 おごおり町民文化祭実行委員会

後援 小郡町・小郡町教育委員会  
おごおり文化協会

# 絵本 おごおり昔ばなし

お待たせいたしました

ご好評をいただきました「おごおり昔ばなし」に続き、この度、第二弾として、「絵本おごおり昔ばなし」を発行しました。今回はグラフィックを充実させた内容となっております。

収録話

「鍛冶畑の天狗」

「おさん狐」

「大食丑之助」

「新開の大力」

「おはぎのおーお」

の五話と附録として、「まだまだあるんじやおごおり昔ばなし」では、五作品以外の様々な話を掲載しております。町図書館、学校、各地区の集会所等において、



て、多くのみな様にご覧いただきたいと思っております。

発行 小郡町ふるさとづくり推進協議会・町公民館

企画制作 おごおり昔話研究会

なお、ご希望の方には、町公民館、町文化資料館において頒布いたします。

価格 一,〇〇〇円

日時 平成13年7月1日(日) 午後1時から5時まで  
会場 小郡町ふれあいセンター

町制百周年記念

# 第三回おごおり芸能大会

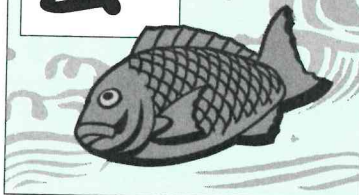



# 保険係からのお知らせ



## 人間ドックのご案内

小郡町国民健康保険加入者を対象にした人間ドック（日帰り）が、年間を通して、受診できます。

生活習慣病の予防は平素から心掛けるとともに、健康診断で病気の早期発見をすることが重要です。定期的な検診は早期発見・早期治療への近道になります。定期検診に人間ドックを利用し、普段から健康管理に気を配りたいものです。

- 対象者 20歳以上70歳未満の小郡町国民健康保険加入者
- 自己負担額 基本費用 3,500円（消費税含む）

医師の判断や本人のご希望により胃部内視鏡検査及び腹部超音波検査を行うと300円～800円の追加が必要となります。

- 申込方法 人間ドック受診希望日の一週間前までに町役場町民課保険係の窓口で保険証と印鑑を持参して、申込みをしてください。電話での申込みはできません。

※歯科検診についても従来通り年間を通して受け付けています。（自己負担額350円）



## 入院時食事代負担軽減について

### …市町村民税非課税世帯対象…

現在、入院しますと食事代の自己負担額は1日780円となっています。

ます。市町村民税非課税の世帯に属している方で、小郡町国民健康保険を使用している方、老人医療に該当している方は、この食事代が減額されます。町役場町民課保険係で申請されますと、「標準負担額減額認定証」を発行します。なお、現在入院中ではない方でも申請することができます。

#### 《申請に必要なもの》

- ・印鑑（認め印で結構です）
- ・保険証、老人医療受給者証
- ・市町村民税非課税証明書（1月2日以降、小郡町に転入された方のみ必要となります）

### □ 入院時食事療養費の一部負担金について

食事に係る患者の一部負担金		一般（老人70歳以上含）	
低所得者市町村民税非課税世帯等	90日までの入院	90日までの入院	1日 780円
	90日以降の入院	90日までの入院	1日 650円
		90日以降の入院	1日 500円
市町村民税非課税世帯等の老齢福祉年金受給者			1日 300円

- ① 病院の窓口で認定証を提示しないと一般の人と同じ扱いになります。
- ② 入院日数が90日を超えた場合は、再度交付申請が必要です。
- ③ 食事の一部負担金は高額療養費の支給対象になりません。

◎ 問合せ 町役場町民課保険係 ☎（973）8131

# 児童手当制度のご案内

**所得制限限度額を大幅に引き上げ支給対象を拡大!!**

(お問合せ先)

〒754-0002

小郡町大字下郷609番地の5

小郡町保健福祉センター内

健康福祉課児童福祉係

☎083(973)8145



早めに手続きしてね!

所得制限の引き上げにより、今まで受給していない方も受給できる場合があります。新たに対象となる方は、小郡町保健福祉センター内、健康福祉課児童福祉係の窓口で認定の手続きをしてください。

なお、児童手当は認定請求をした日の属する月の翌月から支給されます。

提出が遅れると遅れた分、月の手当が受けられませんのでご注意ください。

## 児童手当関係届出、手続き一覧

提出を必要とするとき	届出の種類
新たに受給資格が生じた時	認定請求書
毎年6月(すべての受給者)	現況届
他の市町村に住所が変わった時	受給事由消滅届
出生などにより支給対象となる児童が増えた時	額改定認定請求書
年齢要件などにより支給対象となる児童が減った時	額改定届
年齢要件などにより支給対象となる児童がいなくなった時	受給事由消滅届
受給者が退職した時	受給事由消滅届
受給者が公務員になった時	受給事由消滅届
同じ市町村の中で住所が変わった時	住所変更届
養育している児童の住所が変わった時	住所変更届
受給者又は養育している児童の名前が変わった時	氏名変更届

### 児童手当の手続きはお済みですか

就学前の児童を養育し、前年の所得が一定額未満の方に児童手当が支給されます。請求した翌月分から支給されますので早めに手続きを済ませましよう。

#### ★支給額(月額)

第1・2子・・・5,000円

第3子以降・・・10,000円

#### ★支払方法

2月・6月・10月に前月分までの児童手当を申請された口座に振り込みます。





# 介護保険係より お知らせ

◎問合せ 町保健福祉センター  
高齢生活課介護保険係 ☎(973)8154

## 介護保険施設入所(入院)時 食事代負担の減額について

現在、介護保険施設に入所しますと食事代の自己負担は1日780円となっています。市町村民税非課税世帯に属している方はこの食事代が減額されます。介護保険係で申請されますと「介護保険標準負担額減額認定証」を発行します。  
現在、認定証を受けている方で、有効期限を過ぎている場合は再度交付申請が必要です。

- 「申請に必要なもの」
- ・ 印鑑（認め印で結構です。）
  - ・ 介護保険被保険者証

食事に係る一部負担額	
一般	1日780円
市町村民税非課税世帯	1日500円
市町村民税非課税世帯の老齢福祉年金受給者及び生活保護者	1日300円

\*介護保険施設の窓口で認定証を提示しないと一般の人と同じ扱いになります。

### ◎認定の更新について

要介護（要支援）認定の有効期間は、原則6ヶ月です。有効期限を経過すると介護保険からサービスが受けられませんが、更新申請が必要で、更新申請は60日前からできます。認定の更新に際して、認定調査、主治医意見書の提出等が再度必要です。受診が途絶えている方は、心身の状況だけでなく介護の手の程度や状況等、受診して主治医によく診てもらっておくようにしましょう。

## 春季農作業標準賃金表

作業種別	単位	平成13年度	備考
耕 起 (荒起し～代かき)	10 a	23,500	ほ場一枚の面積が30 a 以上は 3,000円引 5～10 a 未満は 500円増 5 a 未満は 1,500円増
		(内訳)	
		荒起し 10,000	
		くれ返し 5,500 代かき 8,000	
機 械 田 植	10 a	11,100	ほ場一枚が5 a 以下は、700円増
病 害 虫 防 除	10 a	2,200	ホースによる防除（ナイヤガラの場合）
		3,300	ほ場内を背負い式動力散布機で防除する場合
耕 う ん (畑)	10 a	13,000	荒起しから畦立てまで
賃 金	日当	6,400～9,600	農繁期の米・麦作業賃金に限る 実働8時間
育 苗	1箱	540	標準10 a 当たり20箱使用

■小郡町農業委員会■

6月は「環境月間」6月5日は「環境の日」

時代が変わる 私が変わる  
環境世紀の幕開けです (環境省)



- 環境月間の6月中には、地球環境を考えるイベントが各地で行われます。
- 地域や家庭で、リサイクルやアイドリグストップに取り組みましょう。

- 1、右記の賃金は標準賃金であるため、各地域における土地条件・労働時間等の事情により適宜補正してください。
- 2、右記の賃金には食糧費等の経費は一切含まれていません。



## 避難予定場所

名称	所在地	管理者又は代表者	電話
仁保津上公民館	仁保津上	井上進	(972)7679
山口農業高校	仁保津下	校長	(972)0950
上郷児童館	仁保津下	光永洋子	(972)3521 児童館(972)0103
山口芸術短期大学	仁保津下	学長	(972)2880
岩屋公民館	岩屋	末弘彰	(972)5374
上郷小学校	新町東上	校長	(973)3120
宮の原集会所	宮の原	松永能理男	(972)2962
中部流通センター	新町西	所長	(973)3254
新町東公民館	新町東上	竹田茂美	(972)4333
海善寺	新町東上	板井舜治	(972)5698
上郷保育園	新町西	園長	(973)2561
山口県鴻城高校	柳井田	校長	(972)0307
小郡小学校	蔵敷	校長	(973)0408
小郡中学校	中央通	校長	(973)0508
ふれあいセンター	新丁	所長	(973)0003
東津公民館	東津中	原田一一	(972)1654
正福寺	東津下	宮本広道	(972)5495
山口食鳥センター	元橋	宮本聖三	(972)1315
尾崎公民館	尾崎	桑村明	(972)6191
山手上公民館	山手上	寶嶋榮	(972)6734
山手下公民館	山手下	磯部精一	(972)1488
小郡町公民館	山手下	館長	(973)0638
長い矢公民館	長谷	得重勇次 吉山次男	(972)1569 (972)5556
柏崎新開公民館	柏崎	織田村哲夫	(972)1128
小郡町駅南集会所	緑町	松永博子	(972)1591
小郡南小学校	緑町	校長	(973)2521
山口県総合交通センター	三軒屋	運転免許課	(973)2900



土砂災害防止月間  
6月1～30日

みんなで防ごう土砂災害

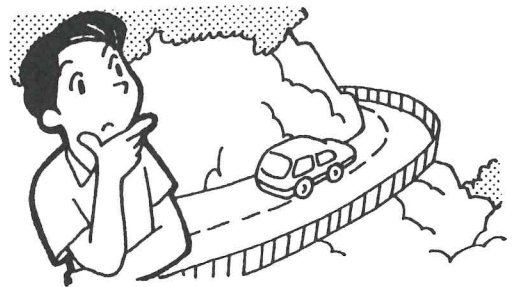

### 交通安全の 願いを込めて

4月19日、吉南信用金庫(田村繁樹理事長)から小郡町へ横断旗が寄贈されました。

これは、吉南信用金庫が毎年各地域に対して様々なボランティア活動を行っており、今回全国交通安全運動期間でもあり交通安全の願いを込め町へ横断旗100本を寄贈したものです。当日は、野村賢治・本店次長が町役場を訪れ、「地域の交通安全に役立ててください」と宮本町長に手渡しました。町では、これまで設置していなかった町道の横断歩道などに設置していきます。



### 車でますます 便利になりました

4月12日、特別養護老人ホーム「小郡山手一番館」(岩崎美智子施設長)へ県共同募金会から軽乗用車が寄贈されました。

ホームでは、町事業として委託されている「生きがいデイサービス事業」や地域型在宅介護支援センターの相談業務などを行っています。また在宅介護支援センターは、1日3、4件の相談業務で訪問しています。岩崎施設長は「車両が増えて送迎や訪問事業に利用できたいへんありがたい」と述べられました。



## 材料と作り方

### ほうれん草のクッキー

＜材料＞ (25個)

ほうれん草	20 g
薄力粉	200 g
マーガリン	60 g
砂糖	70 g
卵	1個
バニラエッセンス	少々

＜作り方＞

1. ほうれん草をたっぷりの熱湯でしんなりとなるまでゆで冷水に放してから、水気を絞り、なるべく細かくみじん切りにする。
2. ボールにマーガリンを入れて泡立て器でクリーム状に練り、砂糖、卵、バニラエッセンス、ほうれん草の順に加えて混ぜ合わせる。
3. ほうれん草が平均に混ざったら薄力粉を振り入れ、今度は木じゃくしでこねないように、さっと混ぜる。
4. 天板にはマーガリンをぬるかオープンペーパーを敷きタネを25等分に分けて並べる。
5. 170度オーブンで、15分焼く。(クッキー1個62Kcal)

## ヘルスマイト(食推)推せんのも

# ヘルシー料理

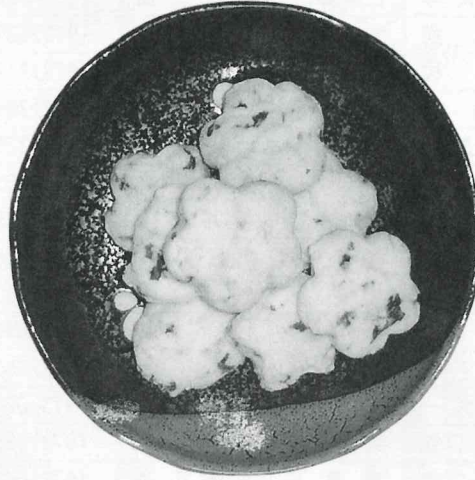

ほうれん草のクッキー

気をつけよう！食中毒！

食中毒の気になる季節になりました。予防策として、次のようなことがあげられます。

- ① 新鮮な物を購入し、早めに食べる。
  - ② 生で食べる物は、直前まで冷蔵庫に入れておく。
  - ③ 調理器具は清潔に保つ。(よく洗い、よくすすぐ。)
  - ④ まな板等は使い分ける。(野菜用・魚介類用など)
  - ⑤ 布巾や調理器具は、漂白剤や熱湯で消毒する。
  - ⑥ 調理前は、十分手を洗う。
- 調理中肉などさわった後は、こまめに手を洗う。

今回の料理は、ほうれん草を使った簡単クッキーです。ほうれん草のほかににんじんやカボチャなどいろいろな野菜で試してみてください。

二	講座
三	栄養

## 「食生活」を振り返ってみよう

「食生活」は千差万別。「食生活」は健康の源です。  
5W1Hで食を眺めてみよう!!

個人個人の「食生活」を追っていくと、その人の考え方や生活が見えてきます。自分の「食生活」のメッセージを受け取ってみませんか？

誰が？ (who)	食べる人。年齢は？性別は？健康状態は？または一緒に食べる人。
いつ？ (when)	食べる時間。規則正しく食べていますか？同じ食事でも食べるタイミングによって栄養の効果は変わってくることもあります。
どこで？ (where)	食べる場所。家で食べていますか？それとも外食ですか？周りの空間や環境によっても違いがあります。
何を？ (what)	食べているものそのもの。和食ですか？洋食ですか？それとも中華？栄養素は料理の仕方、組み合わせ方でずいぶん違ってきます。バランスはとれていますか？
なぜ？ (why)	食べる動機。人によって動機はさまざまです。「お腹がすいたから」とか「食事が生活の楽しみ」とか「体調を整えるため」とか・・・
どのように？ (how)	楽しい雰囲気ですごしていますか？

### さて、どうでしたか？

今まで見えてこなかった「食生活」の問題点やメッセージが伝わってきましたか？ほんの少し、「食生活」に関心をもって気をつけるだけでいいのです。このことが健康への第一歩です。





# 予防接種

☆蚊の季節、日本脳炎に注意

日本脳炎の患者発生は近年は少なくはなっていますが、毎年各都道府県のと蓄場に導入されるブタの抗体検査の結果からも日本脳炎ウイルスの汚染は全国的なレベルで起きています。

免疫の程度が低くなる高齢者に患者発生率が高いことから日本脳炎に対する予防接種は基礎免疫を確実にを行うこと、忘れずに追加免疫を続けることが大切です。

日本脳炎ウイルスは水田に発生するコガタアカイエカなどの蚊によってウイルスに感受性のある脊椎動物の間で伝播します。人はウイルスを保有している蚊に刺されることによって感染・発症します。日本脳炎ウイルスは、ブタの中で多量に生産され、多くの蚊が感染ブタを吸血することによって、感染力のあるウイルスを保有するようになりま

す。わが国では、1966年までは年間1,000人を越える患者発生があつて、その致死率も30〜50パーセントと高いものでした。その後の患者発生数は激

減し、1972年以降では100名前後となっています。近年では毎年10人程度が西日本各地を中心に発症するにとどまっています。

日本脳炎ウイルスは毎年行われると蓄場に導入されるブタの抗体調査によって、ほぼ日本全国に汚染が認められています。患者発生は減少し、低流行状態となっています。要因として、

- ①水田の減少と稲害虫除去のために農薬が散布され蚊が減少したこと。
- ②小中学生の生徒の日本脳炎ワクチン接種率が高い水準にあること。
- ③生活環境の改善により蚊に刺される機会が減っていることなどが考えられます。

小郡町では、小学4年生の時に日本脳炎2期を、14歳以上の中学2年生に日本脳炎3期を追加接種としてお知らせしています。しかし、日本脳炎2期は70パーセント、3期は40〜50パーセントと接種率はあまりよくありません。

追加接種は、1回接種すれば

免疫が持続できるものです。また、個別接種ですので自分で都合をつけて必ず受けるようにしましょう。

## ◆日本脳炎ワクチン（不活化ワクチン）

北海道を除く日本全国には日本脳炎ウイルスに感染したブタとウイルスを運ぶ蚊（カ）がたくさんいます。3歳を過ぎたら受けましょう。

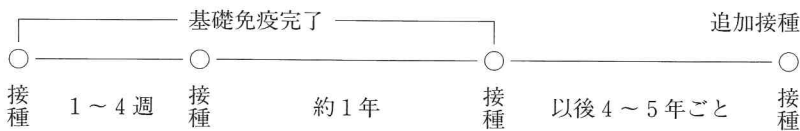

問合せ

健康福祉課 健康係

☎ (973) 8147

### ともや ▽川村友哉くん (柏崎)

H12. 8. 30生まれ

「すくすく元気に育ってほしい」とおかあさんの真記子さん



こんにちは  
赤ちゃん

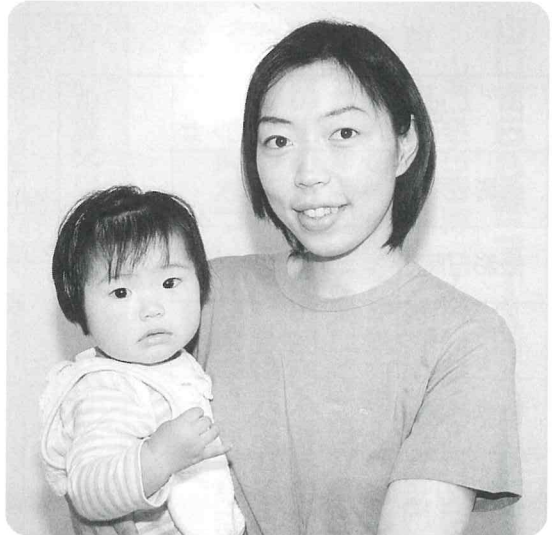

### ひな △原田陽菜ちゃん (柏崎)

H12. 5. 31生まれ

「人にやさしい女の子になってね」とおかあさんの順子さん



# 第5回

昭和の芭蕉

漂白の俳人

# 山頭火フォトコンテスト

作品募集



▼昨年度のコンテストで最優秀其中庵賞を受賞した楠忍さん(大分県)の作品テーマの句「雪がふるふる雪見てをれば」

山頭火の句碑は全国で400基をこえました。静かなブームをつづけてきましたが、山頭火も没後60年が過ぎて、交流のあった人も少なくなりました。

ひとりの旅僧の魅力とはなんでしょう。自由律を旨として1万句をこえる作品の中から、あなたの共鳴する人生観をカメラを通して再現してください。

山頭火の句をテーマに写真を募集いたします。

### 応募資格

不問(プロ、アマ問いません)

### 題材

あなたの好きな山頭火作の句をテーマに写真を撮ってください。

### サイズ

白黒、カラーとも四ツ切、又はワイド四ツ切サイズ(台紙組写真不可)

### 応募方法

作品の裏に山頭火の句、氏名

撮影場所、撮影年月日、住所

電話番号を明記した応募票を

作品1点ごとに貼って直接、

もしくは郵送で提出してください。

さい。

### 参加料 無料

### 問合せ及び提出先

〒754-8511 山口県吉

敷郡小郡町大字下郷609番

地の3 小郡町文化資料館

### 応募期間

平成13年6月1日～11月10日

(当日消印有効)

### 主催

小郡町・小郡町教育委員会

### 審査並びに賞

主催者及び主催者が委嘱した審査員により審査し、次の賞を贈呈します。

・最優秀賞(1点)

賞金

10万円

・優秀賞(2点)

賞金

3万円

・入選(5点)

賞金

1万円

・佳作(15点)

賞金

記念品

入賞者に直接連絡します。

なお、入賞作品は、来年1

### 応募規定及び注意

①応募作品は未発表の自作品とします。

②入賞作品は返却しません。

③応募作品には裏面に応募票を貼付してください。(応募票は自作も可)

④入賞作品の著作権は主催者に帰属し、作品を主催者の判断で多目的に使用することがあります。

⑤入賞作品のネガ、又はポジは提出してください。

⑥応募点数は一人3点までとし、入賞は一人1賞とします。

⑦被写体の人物には了解を得て撮影してください。

## 応募票

フリガナ氏名	男・女	山頭火の句
撮影場所		
撮影日時		
住所	〒	
電話番号		
コメント		





# 作品展のご案内

6/7(木) ～6/10(日)	千草会 ちぎり絵展 <small>最終日 12:00まで</small>
6/13(水) ～6/17(日)	小郡保育園 おとうさんの絵展
6/21(木) ～7/1(日)	河内山賢祐 デッサン展



企画展  
河内山賢祐デッサン展

6月21日(木)  
から7月1日(日)まで

6月の休館日 4・11・18・25  
13年度のギャラリーの予約は一ぱいになりました。短期のみ、相談に応じます。

紀行誌の投句選

- 其中庵訪ねて結ぶ心の庵
- すみごろも小郡びとのあたたかき
- 雨音もれる庵にぬて
- 今日は来たすんなり来た其中庵
- すげの笠掛けてあり其中庵
- のぼりきて見上げる空はかわらぬよ
- 雨と汗と涙もいっしょくた庵への坂道
- 見渡せる小郡の街の翁の想ひ
- 吹く風も二人旅其中庵
- 逢えずともうれしいうれしい其中庵
- 其中庵をたづねて小倉砂津より
- わかってもわからなくても山頭火



- 北海道 神原
- 横須賀市 博司
- 山陽町 りゅういち
- 防府市 俊樹
- 徳島市 恵子
- 広島市 津秋
- 前橋市 頼行
- 宮崎県 悠市
- 広島市 静香
- 東京都 傾風
- 小倉区 紀美子
- 長崎県 武弘

山口きらら博ニユース《10%割引前売入場券期限近づく》

山口きらら博(7月14日～9月30日、開場時間/午前9時30分～午後9時)の開催が近づいてきました。たくさんさんのイベントや魅力あるパビリオンがあり、家族連れ、仲間同士で楽しく一日が過ごせます。この山口きらら博の前売入場券の期限(7月13日まで)が迫っています。今購入されると10%割引になります。さらに特典がついています。お早めにお買い求めください。

券種	大人	シルバー	高校生	小・中学生
普通入場券	2,700	2,000	1,700	1,200
特別割引入場券	3,000	2,200	1,900	1,400
パスポート券	1,500	1,200	1,000	700
特別割引パスポート券	4,400	3,500	2,900	2,000

- ◎ 特典 海外旅行など当たる応募券付、入場券提示による県内の主な観光施設等の優待割引
- ◎ 販売窓口 町役場企画財政課、JR、旅行代理店など
- ◎ 問い合わせ 町役場企画財政課 ☎(973)2412 または 博覧会協会入場券販売管理本部 ☎0120-503189

小郡町の日

8月22日(水)にやまぐちホールで町内の中学校、高校、団体などの出演を予定しています。(7月広報で詳細掲載)

コンサート

7月24日(火) きららホール  
出演:ブラザーズトムとその仲間たち、サムシングエルス、篠原ともえ



JAPAN EXPO YAMAGUCHI 2001  
山口きらら博  
2001.7.14～9.30 山口県周知(あじす町きらら浜)



## 食事バランスが大切



「うす味でバランスよく！」のテーマで「マタニティクッキング」が4月17日、町保健福祉センターを会場に開催されました。対象は、妊婦さんで、13人が参加。当日は、豚肉のマヨネーズ炒めや春菊の和え物など4品、いずれも塩分を控えた料理に挑戦。調理後は、みんなで試食をしました。今後マタニティクッキングは来年3月まで8回開催されます。



## 応援にも思わず力が入ります



4月22日、東津河川敷公園グラウンドで「第48回東津総区大運動会」が開催されました。今年も運動会日和で、参加した約400人は、「宇宙遊泳」等子ども出場の得点競技の「綱引き」など様々な競技で熱戦を繰りひろげました。1日頑張った結果は、東津中が優勝しました。みなさんたいへんお疲れさまでした。

## 青空の下で大はしやぎ



八方原で、4月26日、同町生活改善実行グループ協議会（中村智子会長 18人）主催による「第4回八方原れんげまつり」が開催され、上郷・小郡・たんぼほ保育園の園児約80人が参加しました。今年のはれんげの花はなかつたもの、子どもたちは青々と茂った草原の中を走り回ったり、うさぎやひよこを抱いて大はしやぎ。最後は餅まきを楽しんでいました。



## 女性たちの歩みの記録



4月13日から15日まで、町文化資料館で町婦人行動対策会議（重田強子会長）の発足20周年を記念して「やまぐちの女性の歩み写真展」が開催され、約130人の方が来館されました。展示は、近代国家へと歩みだした頃から現在までの政治、教育など女性の歩みを22点のパネルで紹介。重田会長は「資料が今後揃えばまた開催したいですね。」と話をされました。

## 美の競演えびね展



4月28・29日、町公民館で、小郡えびね愛好会（岡村勝会長 23人）による「小郡えびね展」が開催されました。会場に会員の丹精込めて育てた作品240点を展示。岡村会長は、「天候が悪く花の付きが悪かった。しかし数と質では県内一ではないでしょうか。」と話をされました。訪れた方の多くは、美しく色彩豊かな花を時間をかけゆつくり鑑賞しました。



## ふれあいの敬老会

4月15日、毎年恒例の上郷敬老会が上郷公民館で約50人の参加により盛大に行われました。同地区の敬老会も今年で84回目。式典では、今年傘寿を迎えた4人に末弘彰公民館長より記念品が贈られました。続いて行われた演芸の部では、有志による詩吟や踊りなどのほかに子どもたちによる劇やハンドベル合唱が披露され、お年寄りには盛んに拍手を送っていました。



## 「ちびっこ広場」 のご案内



今年度もちびっこのふれあいの場として、またお母さん同士の交流の場として「ちびっこ広場」を開催します。みなさん、気軽にお出かけください。

**日時** 毎月第3金曜日  
午前9時30分～11時30分（受付  
午前9時30分～9時45分）

※7月は第4金曜日に開催

**場所** 町立乳児保育園  
**対象** 家庭にいる乳幼児（0～3歳児）と保護者

**参加料** 無料

**活動内容**（予定）

- 6月..おいでよ元気づき
- 7月..ダイナミック水遊び
- 8月..わくわくフェスティバル
- 9月..きららうんどうかい

10月..リズムでゴー！  
11月..お散歩へ行こうよ！  
12月..あわてんぼうのサンタさんとあそぼう！

1月..できるかな...?  
2月..子育て講座

**問合せ** 町立乳児保育園（矢足）

☎（973）0476

## 「ともだちみつけた」 広場のご案内

家庭で過ごしている子どもさんに園児と一緒に遊びながら集団の楽しい雰囲気を経験してもらったり、保護者同士の交流の場としても利用していただくことと月1回「ともだちみつけた」広場を開催します。

**日時** 毎月第1水曜日

午前9時30分～11時30分

**場所** 町立小郡保育園、町立上郷保育園

**参加料** 無料

**持参品** 帽子、着替え

**活動内容**（予定）

- 6月..お友達と一緒に遊ぼう
- 7月..紙で遊ぼう
- 8月..夏の遊び
- 9月..からだ遊び
- 10月..運動会ごっこ
- 11月..お店屋さんごっこ
- 12月..色々なおもちゃで遊ぼう

う

1月..お正月遊び

2月..鬼ごっこ

3月..楽しく遊ぼう

**問合せ**

町立小郡保育園

☎（973）0340

町立上郷保育園

☎（973）2561

## 山口県男女共同参画相談センター4月開設

「やまぐち男女共同参画相談室」と「山口県女性相談所」の相談部門を統合しました。

夫婦や家族の問題、セクハラやパートナリーからの暴力などで悩んでいる方、お気軽にご相談下さい。

**一人で悩まず、まずお電話を**

☎083（901）1122

（相談専用）

相談は無料です。秘密は固く守ります。

◎一般相談 電話相談または面接相談（面接相談は要予約）

**日時** 月曜日～金曜日午前8時30分～午後5時15分

◎専門相談（要予約）①弁護士による法律に関する相談②医師による健康に関する相談③臨床心理士によるこころの相談

**日時** ①第1・第3水曜日午後1時30分～3時30分②第2・第4金曜日午後2時～4時③第2・第4火曜日午後1時30分～3時30分

**問合せ・連絡先**

山口県婦人教育文化会館内

山口県男女共同参画

相談センター

☎083（901）1123

## 保健婦(士)または正看護婦(士)（非常勤嘱託職員）の募集

**職種** 保健婦(士)または正看護婦(士)

**人員** 1名

**職務内容** 老人保健・母子保健に関する業務

**採用期間** 7月1日～平成14年3月31日

**勤務日** 週4日勤務

**応募資格** 保健婦(士)または正看護婦(士)の資格を持つ者。年齢50歳まで

**選考方法** 面接

**申込期間** 6月1日(金)～6月15日(金)

**提出書類** 履歴書(写真付き)、保健婦(士)または正看護婦(士)免許証の写し

**申込・問合せ** 町保健福祉センター健康福祉課健康係

「寝たきりにならないように、ボケないように」一緒に体操をしてみませんか？

## 「健康体操(いのちのち)の貯蓄体操」教室

「寝たきりにならないように、ボケないように」一緒に体操をしてみませんか？

**日時** 7月～12月第2・第4火曜日午後1時30分～3時

※ただし、7月は24日、8月は28日、12月は11日のみ開催

**場所** 町保健福祉センター

**内容** 生命の貯蓄体操(要のこころいっしょ)

**対象者** 30名程度

**持参品** 体操のできる服装(ジヤージ等)、タオル

**費用** 無料

**締切** 6月末

**申込・問合せ** 町役場町民課保険係

☎（973）8131

## 「おやこ親子で挑戦/本格パスタチャレンジクッキング」

楽しくつくって、おいしく食べて、そしてすこおし食生活について考える料理教室です。親子で楽しく本格パスタに挑戦してみませんか？

**日時** 7月14日(土)

午前10時～午後1時

町保健福祉センター健康福祉課健康係

☎（973）8147

IT講習のご案内

## 初心者のパソコン教室の開催

○日 時・各コース

・7月5～8日(木～日)

コース 実施時間  
① 9:00～12:00  
② 13:00～16:00  
③ 18:30～21:30

・8月2～5日(木～日)

④ 9:00～12:00  
⑤ 13:00～16:00  
⑥ 18:30～21:30

\*各コースとも4日間通しで合計12時間、同一時間帯で実施。

- 場 所 町公民館2階 視聴覚室
- 対 象 満20歳以上の町民で、パソコンをはじめて操作する人
- 内 容 パソコンの基本操作、文書作成、インターネットや電子メールの使い方の講習
- テキスト代等 500円
- 申込方法 はがき又はファックスで、希望コース(第1、2、3希望まで)、住所、氏名、年齢、性別、電話番号、職業を記入のうえ申し込んでください。
- 申込締切 6月22日(金)必着
- 定 員 各コース20人  
(多数の場合は抽選)

○申込及び問合せ

町役場 企画財政課 企画係  
☎(973)2412  
ファックス番号(973)4892

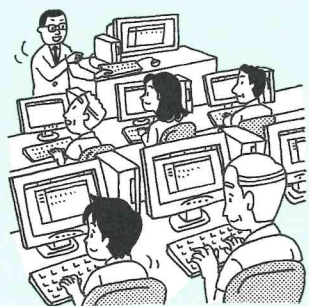

## 平成13年度健康管理教室のご案内

場 所 町保健福祉センター  
2階栄養指導室  
内 容 調理実習、食生活についての講座、お楽しみクイズ(景品つき!)  
対象者 小学生とお父さん先着20組  
料 金 無料  
持参品 エプロン、筆記用具、キッチンタイマー  
申込締切 7月10日(火)  
申込・問合せ 町保健福祉センター健康福祉課健康係(担当)石丸・川村  
☎(973)8147

膀胱炎、前立腺肥大症や尿失禁など泌尿器の病気や症状について専門医がやさしく解説します。  
正しく知って病気の予防に役立てましょう。  
日 時 6月21日(木)  
午後1時30分～3時  
場 所 町保健福祉センター2階第1会議室  
講 師 小郡第一総合病院泌尿器科部長 橋本治先生  
テーマ 「これだけは知っておきたい泌尿器の病気」  
定 員 70名(定員になり次第締切ります)  
料 金 無料  
申込締切 6月18日(月)  
申込・問合せ

町保健福祉センター  
健康福祉課健康係  
☎(973)8147  
第11回MECおもしろ講座のご案内  
マザーズ・エンジョイ・クラブ(MEC)の11回目を迎える記念のおもしろ講座「心の寄り道」。今回は、朗読とギター演奏のジョイント。こころの癒しを求めてあなたも一時をゆったりと過ごしてみませんか。  
日 時 6月16日(出)午後7時～9時(開場午後6時30分)  
場 所 町ふれあいセンター2階集会室  
講 師

朗読・山口農業高等学校教諭 青木幸子先生  
ギター・ギタリスト 清水郁夫氏  
協賛券 300円  
途中、ティータイトムで手作りクッキーとコーヒーをどうぞ！  
問合せ 右田  
☎(972)9508  
小郡町指定給水装置工事事業者  
を新たに追加  
積和建設山口(株)  
山口市大字下小請 89713  
☎083(927)0980

他市町の情報コーナー

## CORE 掲示板

山口県中部地方拠点都市地域整備推進協議会  
(山口市・防府市・小郡町・秋穂町)

イベント等の名称	日時・場所	問合せ
阿弥陀寺 アジサイ祭り	6月24日(日) 8:00～17:00 阿弥陀寺(防府市牟礼) 入山料 一般200円(中学生以下無料)	阿弥陀寺アジサイ保存会 ☎0835(38)0839
辰巳琢郎ひとり芝居	7月15日(日) 17:00開演16:30開場 大海総合センター・らんらんドーム 前売り 大人3,500円 高校生以下3,000円 当日500円高(全席自由)	あいお文化倶楽部 ☎083(984)2053





### 人の動き

(4月末現在)

人口 22,517人 (+153人)  
 男 10,988人 (+78人)  
 女 11,529人 (+75人)  
 世帯数 8,705世帯 (+87世帯)  
 ※ ( ) は前月末との対比



### おめでた(4月届出分)

(保護者・出生者・住所)

秋本 謙三	愛 佳	新町東下
久我 ヒクトル	ガイクガ ステイブ	蔵 敷
藤田 幹	大 雅	東 津 中
原 和俊	電 樹	緑 崎
児玉 美夫	純 一	柏 崎
谷本 和男	悠 希	柏 崎
櫻木 円	光	谷 西
海磯 雅則	実 奈	中 央
藤津 仁	仁	金 井
吉田 博史	萌 太	柳 森
浅川 晋	宗 亮	矢 津
藤井 伸	直 亮	輔 市
栗林 典史	元 強	山 手
河内山 訓道	元 和	山 手
笹川 義孝	知 由	山 手
浜村 伸幸	俊 衣	東 山
藤岡 健史	鈴 輔	新 町
大島 直人	鈴 美	東 市
関谷 英訓	綾 真	津 矢
善本 徹	昭 泰	平 砂
戸坂 竜一郎	峻 斗	柏 崎
重藤 聡	彩 那	山 手

### おくやみ(4月届出分)

(故人・年齢・住所)

田中 正司	85歳	前 畑
松永 満明	82歳	三 軒 屋
田村 とみ子	81歳	柳 井 田
山根 利子	75歳	岩 屋
藤井 テル子	73歳	仁 保 津 下
津田 綾子	73歳	柏 崎
道祖 次子	70歳	金 堀
竹永 守	63歳	椎 の 木
佐野 幸子	59歳	仁 保 津 下
金石 政利	81歳	津 市 下
松田 ジッコ	75歳	津 市 上

※町内住民登録者を掲載

# 今月の一冊

## 司書がすすめる

### 雑誌

nonno (ノン・ノ)  
 月刊 つり情報  
 Newton (ニュートン)



## 雑誌も増えました!

今回は、四月から紙芝居と一緒に仲間入りした五種類の雑誌についてです。

まず、ファッション雑誌「ノン・ノ」。今月は、気になる紫外線やメイク、Tシャツ、と夏に向けての記事が満載。夏を先取りしてみたいでしょうか。

次に「月刊つり情報」。図書館でも釣りは幅広い層に人気です。釣り教室に料理、Q&Aコーナーなどお得な情報がいっぱいです。読むとすぐにでも釣りに行きたくなるのでは？

3冊目は「ニュートン」。特集はラムセス二世やギアナ高地のちよつと変わった植物にヒトの遺伝子、天文など様々な内容が詰まった科学雑誌です。

この他に「インターネットマガジン」や「日経トレンド」などもあります。みなさんもたまには図書館でこういった雑誌を読むのも良いのではないのでしょうか。

## 図書館

### だより



### ★新収図書(5月分)

#### 《一般書》

失われた森

レイチェル・カーソン

片想い

東野圭吾

草もの盆栽

山根景子

笑点の謎

笑点探偵団

橘 三千代 上

梓澤要

発掘あるある大事典

扶桑社

歩兵の本領

浅田次郎

指輪物語

1・2 浅田次郎

《児童書》

あなたが生まれるまで

J・R・R・トールキン

ジェニファー・デイビス

クレリア マイケル・グレイニエツ

少女探偵ナンシー

・もう おきるかな? まつのまごこ  
 ・棚田はエライ キヤロリン・キーン  
 ・のはらうた II 石井里津子  
 ・みんなでピクニック 工藤直子  
 ・彩樹かれん

### ★おはなし会

6月21日(木) 午後4時から

4時30分

対象年齢は、4歳からです。お

待ちしております。

### ★6月の休館日

3、11、17、25、29(月末)

日

★寄贈ありがとうございました。

東和衛様(山手上) / 中嶋明

子様(大正中) / 梅津本治様

(前畑) / 松尾栄治様(明治

北) / 横水正治様(山口市前

町) / 岡田伸枝様(光が丘東)