

市報 やまぐち

CONTENTS
主な内容

地域振興券について
これからのバス運行について
平成9年度山口市決算

1999 2/1 NO.1237

FEBRUARY

Communication Paper Yamaguchi



山口市地域振興券 概要まとめまる

地域振興券交付事業は国の景気対策の一つで、個人の消費を増やし経済の活性化を図り、地域の振興に役立てようとするもので、昨年、この事業実施が決まりました。

これを受けて山口市での地域振興券発行について、その概要がまとまりましたのでお知らせします。

交付の内容

対象者に2万円分の地域振興券を交付します

- 千円券が20枚組になっています。

- 地域振興券はいわゆる「期限付きの商品券」です。

- 地域振興券を利用して買い物等を行うことができます。(ただし、商品券、プリペイドカード、切手、官製はがき等には利用できません)

- 地域振興券を取り扱う店として

登録している店(以下、「取扱店」とします)であれば、どこでも利用できます。取扱店にはポスターやステッカーなどを掲示します。

- 山口市外では利用できません。
- 釣り銭はできません。

交付の対象者は
表のとおりです

- 平成11年1月1日現在で下表の各号のいずれかに該当する人が対象となります。

- 1号に該当する人には2月下旬に地域振興券との引換申請券

地域振興券交付対象者一覧表

(注) 課税要件は本人及び本人を控除対象にしている配偶者、扶養家族にしている人を対象にします

対象事由	内 容	除外規定	平成10年度個人分の市民税についての課税要件	交付額
1号	15歳以下(昭和58年1月2日以降に生まれた者)の児童がいる世帯の世帯主			対象児童数 ×2万円
2号	特別児童扶養手当の支給に係る障害児及びア、イの該当者	1号の対象児童を除く		2万円
ア	① 高齢福祉年金の受給者			2万円
	② から⑦の国民年金法に基づく次の年金の受給者			
	② 障害基礎年金のうち年金証書の年金コードの先頭3桁が「535」		非課税であること	
	③ 障害基礎年金のうち年金証書の年金コードの先頭3桁が「265」「635」			
	④ 障害年金のうち年金証書の年金コードの先頭3桁が「062」		非課税であること	
	⑤ 遺族基礎年金のうち年金証書の年金コードの先頭3桁が「645」		非課税であること	
	⑥ 遺族基礎年金のうち年金証書の年金コードの先頭3桁が「275」「285」			
	⑦ 母子年金「072」、準母子年金「082」、または遺児年金「102」		非課税であること	
	⑧ 児童扶養手当の受給者			
	⑨ 障害児福祉手当、特別障害者手当の受給者			
	⑩ 福祉手当(経過措置分)の受給者			
⑪ 原爆被爆者諸手当の受給者				
イ	① 児童福祉法に基づき里親に委託されている者	アの該当者を除く		2万円
	② 生活保護を受けている者	アの該当者を除く		
	③ 都道府県又は市町村の措置に基づく社会福祉施設入所者で山口市に住民登録のある者	アの該当者及び通所者を除く		
	④ 老人保健法に基づき養護受託者に委託された者	アの該当者を除く		
	⑤ らい予防の廃止に関する法律に基づく被援助者	アの該当者を除く		
3号	65歳以上の在宅で常時介護を必要とする者(6ヶ月以上継続していること)	2号該当者を除く	所得割が非課税であること	2万円
4号	65歳以上の者(昭和9年1月1日以前に生まれた者)	2号及び3号該当者を除く	非課税であること	2万円

地域振興券を 取り扱う店を募集します

山口市地域振興券の取扱店（地域振興券を持参した市民の方に商品の販売、サービスの提供等を行う事業者）を募集します。

利用された地域振興券は、市が指定した金融機関で換金の手続きをいたします。

1 応募資格

- 山口市内で事業を営む法人または個人事業主であること
- 事業所（または店舗）の所在地が山口市内であること
- 小売業、飲食店、サービス業、運輸・通信業、電気・ガス業等を営んでいること

* 事業の趣旨から、次のような商品の売買・取引等については地域振興券の取引対象となりません。ご注意ください。

- 消費にあたらぬもの
(例) 出資や債務の支払い、有価証券など
- 換金性があり、地域振興券使用期間の6か月以内の消費拡大につながらない可能性が高いもの
(例) 商品券、プリペイドカード、切手、官製はがきなど

2 応募方法

登録を希望する事業主の方は、各店舗ごとに登録申請書を記入し、下記事務局までお申し込みください。（郵送可）

登録申請書は、市役所受付、各出張所及び大殿公民館、湯田公民館に備え付けてあります。

3 募集期間

2月1日（月）～2月15日（月）
*当日消印有効

4 応募先

山口市地域振興券対策本部事務局
(山口市商工観光課内)
〒753-8650
山口市亀山町2-1
☎22-4111（代表）

地域振興券に関する
すべてのお問い合わせは
市地域振興券対策本部事務局
(☎22-4111 代表)

開始日当日の3月7日（日）は市内16地区に交付会場を設置し、地域振興券の交付を行います。
地域振興券の交付場所、詳しく

交付開始日は

3月7日（日）です

*申請書が届いてもご自身が該当しないと判断されたら返送する必要はありません。
*該当すると思われるのに申請書が届かない人は事務局にご連絡ください。

を送付します。
・2～4号に該当すると思われる人には2月上旬に申請書を送付します。必要事項を記入の上、同封している返信用封筒で2月15日をめどに返送してください。

交付方法については次号（2月15日号）でお知らせします。

利用期間は

3月7日（日）から
9月6日（月）までです

・6か月間の期間内に市内の取扱店で利用できます。
・期間を過ぎると利用できません。

市外へ転出される方へ

各号に該当する方で市外へ転出される方は、転入先での交付となります。現在、転出届けをされた人全員に市民課、各出張所の窓口で「未受領証明書」をお渡ししておりますので、その証明書を転入先の市町村にご提出ください。

1号に該当する人（15歳以下の児童の世帯主）

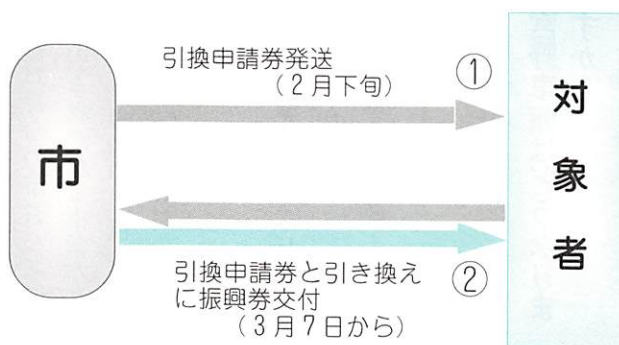

2～4号に該当する人

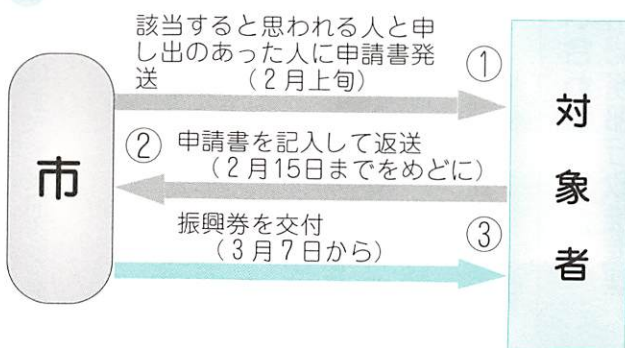

1号に該当する人と、2号～4号に該当する人では交付までの流れが異なります。（該当項目は右ページの表をご覧ください）

交付までの流れは図のようになります

これからのバス運行について 説明します

お知らせしておりますように、56年間にわたり市民の皆さんの足として役割を果たしてきた山口市営バスは、運輸省の許可を経て3月31日に廃止し、防長交通（株）にその事業（路線）が引き継がれます。そのバス運行について具体的にどうなるのか、主な点を説明します。

Q バス路線や便数が減ることはありませんか？

A 当面（2年間）は現在の市営バスの路線・便数など時刻表の内容がそのまま維持されます。引き継がれる路線では、現市営バス車両（赤いバス）が走ります。（車両の事業者名の表示は「防長バス」に変更されます）。

Q 運賃はどうなりますか？

A 運賃も、路線・便数と同様に2年間は現在の市営バス運賃となります。ただし、貸切バスは防長交通（株）の料金となります。

Q 福祉優待乗車証はどうなりますか？

A 現在お持ちの福祉優待乗車証は、有効期限（今年9月末日）までは、図（5ページ）の黒色の路線（現行市営バス路線）でそのまま利用できます。さらに緑色の防長バス路線についても、新たに利用できるようになります。

Q 定期券はどうなりますか？

A 6か月定期券など使用期限が4月以降に及ぶ定期券は、路線を引き継ぐ防長交通（株）のバスでそのまま利用できます。

Q 回数券はどうなりますか？

A 現在お持ちの市営バスの回数券は、引き継がれる市営バス路線（5ページの図の黒色の路線）に限り、防長交通（株）のバスで利用できます。

Q 定期観光バスはどうなりますか？

A 防長交通（株）によりこれまでどおり運行されます。運賃も変わりません。

Q 宮野車庫はどうなりますか？

A 防長交通（株）の車庫としてバス運行が行われます（有償貸借）。なお、市営バス小郡案内所は閉鎖し、防長交通（株）小郡案内所に統合されます。

Q 定期観光バスはどのような声をお聞きしながら、学識経験者や関係機関で構成される研究会を設け、調査研究を行う予定です。

Q 宮野車庫はどうなりますか？

A 防長交通（株）の車庫としてバス運行が行われます（有償貸借）。なお、市営バス小郡案内所は閉鎖し、防長交通（株）小郡案内所に統合されます。

よりよいバス交通のために調査研究を行います

問い合わせ
市総務部行政推進課
(☎ 34-2728)
または
市交通局
(☎ 22-2555)

4月1日から防長交通（株）が運行する市内バス路線（概略図）

（注）路線を分かりやすく示すため、主要な停留所を掲載しています。現在の市営バスのすべての停留所は防長交通（株）に引き継がれ、そのまま利用されます。

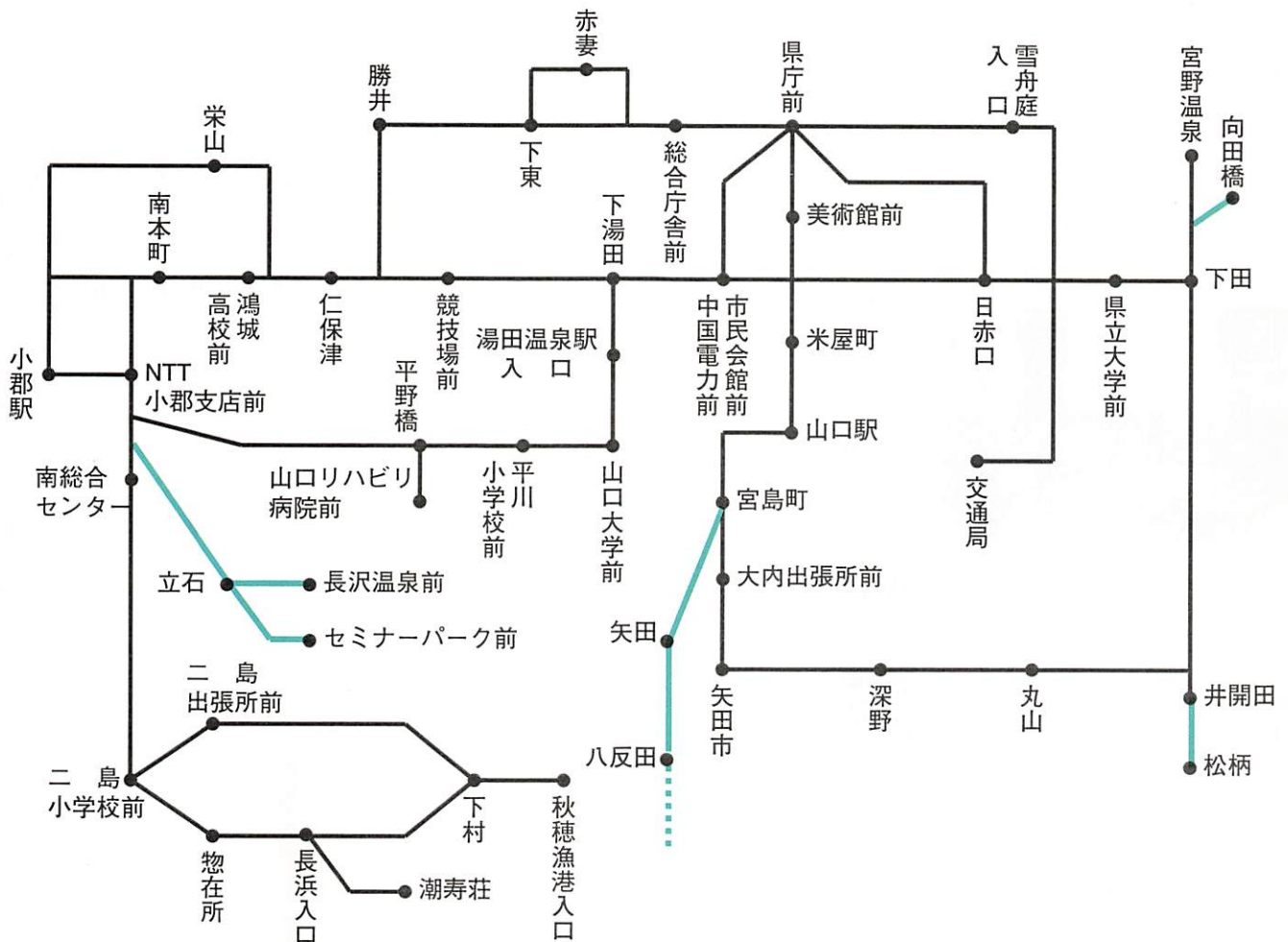

● 黒色の路線…………… 現在の市営バス路線。4月1日から防長交通（株）が引き継ぎ運行します。

お持ちの市営バス回数券はそのまま使えます
お持ちの定期券もそのまま使えます
福祉優待乗車証もそのまま使えます

● 緑色の路線…………… 現在市営バスは運行していませんが、防長交通（株）が運行している路線です。4月1日以降も防長交通（株）が引き続き運行します。

防長交通（株）のバスであれば黒色の路線とあわせて
福祉優待乗車証がそのまま使えます
（ただし、市外の路線一点線の部分は利用できません）
お持ちの市営バス回数券は使えません

山口市観光行動計画を策定

大内文化の活用と大規模イベントなどで誘客を

市では昨年12月山口市観光行動計画を策定しました。これは概ね平成12年度を目標に新たな観光部門における具体的施策を示し、来たるべき21世紀を展望した豊かな都市づくりを進めていくものです。

特に次の2つの施策をこの計画の最重要プロジェクトとして位置づけ積極的に推進することとしています。

◎大内文化を活かした

観光振興

山口市は、中世（室町時代）に大内氏が海外貿易によって築いた西国一といわれる豊かな財力を背景として、京の都に劣らないまちづくりがされました。

この時代の歴史的、文化的遺産は、市民生活や祭礼など様々な場面で地域の風土として、今日まで受け継がれています。そこで本市では大内文化を中心とした整備を行います。

大内文化を活用した観光振興を図るための具体的な施策として、大内館遺構の復元といった大内文化の核施設整備、都市景観形成地区における景観形成の推進など都市景観の整備や一の坂川周辺の整備などハード面での整備を進めていくことにしています。

また、ソフト面での施策として、「アートふる山口」など住民主導事

業の支援やフラワーロード化事業も促進します。

◎大規模イベント等による観光振興

近年観光振興を図るためには、単に受け皿としての観光施設の整備・充実のみならず、ソフト対策としてのイベントを積極的に展開し、誘客対策を講じる必要があります。

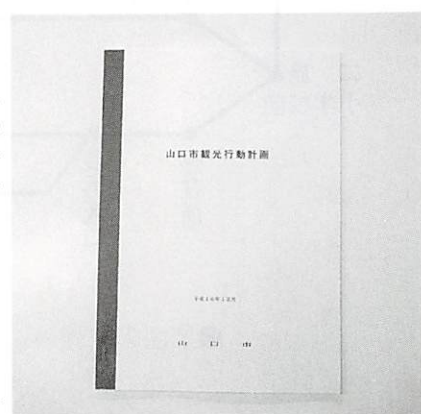

そこで、市では2つのソフト対策を基本的な柱として、積極的に事業を展開していきます。

市内で屈指の観光施設である「山口サビエル記念聖堂」が、平成3年9月に焼失、平成10年4月に再建されました。

この新しい「山口サビエル記念聖堂」の再建を契機として県内外はもとより、国外をも対象とした

「山口市における情報公開制度及び個人情報保護制度の報告書」まとまる



長内会長と末永副会長（左）の説明書の報告書（中）、市長

市の情報公開制度と個人情報保護制度の確立に向けて、そのあり方や主要課題について昨年8月から検討していた山口市情報公開制度及び個人情報保護制度検討委員会（会長 末永汎本弁護士）の報告書がこのたびまとまり、12月17日、末永会長から市長に手渡されました。

新たなイベントの開催を推進します。

また、「山口きらら博」は、平成13年（2001年）に隣接する阿知須町を会場として開催され、本市にとっても観光振興の起爆剤になるものです。こうしたところから、博覧会への積極的な参加はもとより、その入場者を一人でも多く、市内に誘客するための施策を講じるとともに、受け皿としての観光施設などの整備を推進します。

今後、このようなソフト面での施策を計画していることから、より一層集客力を高めるために観光関連団体との連携を深め、一体となった宣伝活動等を行うとともに、より効率的かつインパクトのある活動を展開していきます。

報告書では、両制度は市民のための制度であり、市民と市政を近づける役割を果たすものであるから、その条例は市民にとって読みやすく、わかりやすいものであって欲しいとしています。

市では、この報告を受け、情報公開条例と個人情報保護条例を今年度末までに制定する予定にしておき、現在具体的な検討を進めています。

昨秋、京都で開かれた「人権啓発フェスティバル」に参加しました。そこでのシンポジウムは、ちょうど国連で人権宣言が採択されて50周年ということでも人権問題が世界的な視点で論じられました。討論の中で浮き彫りにされたのは次の3点でした。

①世界の国々の間にみられる経済格差と貧困家庭の増大は差別や社会的な対立を深めており、せつかくの人権宣言もその理念が必ずしも浸透していないこと。
②21世紀は「人権の世紀」ともいわれているが、これは時が

同和問題を考える

「人権文化を築こう」

山口市同和教育推進委員 沖田正一

来れば自然に人権の尊重される世の中が到来するというものではなく、弱い立場の人を含めすべてが安心して住める社会は、だれもが具体的な努力をしてはじめて実現できるのだということ。

③国際的な視野で異文化を理解するのは、同時に「自己を知る」ことでもあり、日本の同和問題をはじめ、わたしたちの身近にある差別を見過ごさないで、その解決のために、いっそう力を寄せ合うことが大切であること。

新しく迎えたこの年、互いに人権文化を築く努力を続けましょう。

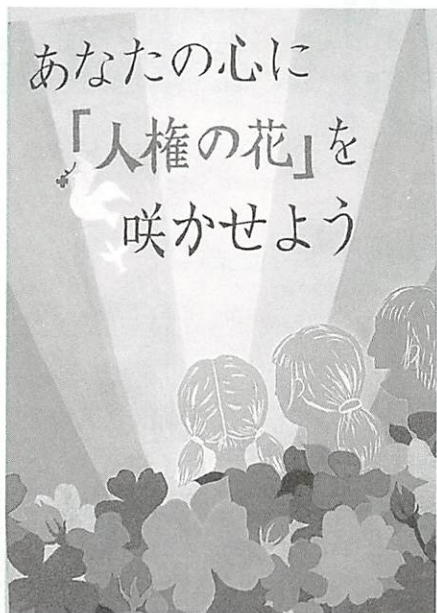

あなたの心に
「人権の花」を
咲かせよう

【同和教育啓発推進旬間 入選】
湯上中学校 2年
中村正美さんの作品



Q. 私は給与所得者ですが、平成10年中に生命保険の満期返戻金を受け取りました。この場合の所得税・住民税の申告についてはどのようなになるのでしょうか。満期返戻金の額は2百万円で掛け金は120万円です。

A. 生命保険の満期金は*一時所得として課税の対象となります。給与所得者の場合、給与以外

外の所得が20万円を超えなければ所得税の申告は不要ですが、住民税については申告が必要となります。あなたの場合は一時所得が15万円となり、住民税の申告のみ必要となります。

なお、配偶者が満期返戻金を受け取った場合は、一時所得とその他の所得との合計が38万円を超えますと控除対象配偶者となりませんのでご注意ください。(配偶者特別控除にも影響があります。)

*一時所得 = (総収入金額 - その収入を得るために支出した金額 - 50万円) × 1/2
= (200万円 - 120万円 - 50万円) × 1/2 = 15万円

保険年金 & A 老人 医療

Q. 今月、70歳の誕生日を迎えますが、老人医療はいつから受けられるのでしょうか。

A. 来月1日から資格開始になります。ただし、1日生まれの人だけは誕生日から老人医療が適用になります。老人医療を受けるには届け出が必要です。既に70歳で、手続きがまだの人は、

○至急手続きをしてください。
○手続きに必要なもの
健康保険証(障害認定によって既に老人医療を受けている人の届け出は必要ありません。)

Q. 老人医療を受けていますが、健康保険が変わりました。何か手続きが必要ですか。

A. 健康保険に変更があったときは、保険変更の届け出が必要になります。

○手続きに必要なもの
健康保険証、老人医療受給者証
◇問い合わせ 市保険年金課
(☎34-12803)

一般会計 歳入 423億4,802万円 歳出 418億0,944万円 などを認定

平成9年度山口市決算

一般会計歳入歳出決算概要

【歳入】		平成8年度決算額	平成9年度決算額	伸率(%)
区	分			
市	税	179億3,322万円	186億7,361万円	4.1
地	方 譲 与 税	10億6,590万円	6億3,499万円	-40.4
利	子 割 交 付 金	2億5,468万円	2億0,041万円	-21.3
地	方 消 費 税 交 付 金		3億0,494万円	皆増
	ゴルフ場利用税交付金	5,080万円	4,721万円	-7.1
	特別地方消費税交付金	3,847万円	7,553万円	96.3
	自動車取得税交付金	4億0,469万円	3億6,587万円	-9.6
	国有提供施設等所在 市町村助成交付金	2,500万円	2,221万円	-11.2
	地方交付税	51億8,792万円	59億3,652万円	14.4
	交通安全対策特別交付金	2,729万円	2,726万円	-0.1
	分担金および手数料	5億6,006万円	6億1,538万円	9.9
	使用料および手数料	4億9,802万円	4億7,831万円	-4.0
	国庫支出金	34億6,075万円	32億0,960万円	-7.3
	県支出金	19億4,434万円	20億5,555万円	5.7
	財産収入	1億5,936万円	1億5,677万円	-1.6
	附入金	1,646万円	2,624万円	59.4
	繰入金	3億9,788万円	6億1,523万円	54.6
	繰越金	6億1,581万円	5億0,112万円	-18.6
	繰入	15億0,566万円	16億2,817万円	8.1
	債	56億0,170万円	67億7,310万円	20.9
合	計	397億4,801万円	423億4,802万円	6.5
【歳出】		平成8年度決算額	平成9年度決算額	伸率(%)
区	分			
	会 費	3億4,102万円	3億4,063万円	-0.1
	務 費	52億3,880万円	54億8,715万円	4.7
	生 費	72億0,453万円	77億1,998万円	7.2
	生 費	43億5,773万円	42億6,944万円	-2.0
	働 費	1億1,878万円	1億1,375万円	-4.2
	農 林 水 産 業 費	17億8,319万円	16億7,368万円	-6.1
	商 工 費	12億5,079万円	13億1,621万円	5.2
	土 木 費	63億5,036万円	58億5,892万円	-7.7
	消 防 費	13億0,070万円	11億6,977万円	-10.1
	教 育 費	65億1,734万円	89億0,331万円	36.6
	災 害 復 旧 費	1億4,476万円	1億3,793万円	-4.7
	公 債 費	40億7,889万円	45億1,867万円	10.8
	諸 支 出 金	3億0,000万円	3億0,000万円	0.0
合	計	389億8,689万円	418億0,944万円	7.2

皆さんが納められた税金などがどのように使われたかを理解していただくため、市では財政状況の公表を行っています。

今回は、平成10年12月議会において平成9年度の決算が認定されましたのでお知らせします。

平成9年度は、21世紀を展望した「第四次山口市総合計画」に基づいて、その基本理念である「自然と文化をはぐくみ躍動する中核都市 やまぐち」の実現に向け、各種の施策を展開しました。

一般会計

歳入

当初予算411億7,500万円です。スタートした平成9年度予算は、決算では歳入423億4,802万円、歳出418億9,444万円となり、差し引き5億3,858万円の黒字となりました。この差引額から翌年度に繰り越すべき財源を除いた実質収支では、4億9,178万円の黒字となりました。

歳入では、景気低迷の影響を受けつつも市税が伸びており、また特別地方消費税、地方交付税、市債などが増えています。そのほか財政調整基金、開発振興基金、退職手当基金の取り崩しに伴う繰入金金の増加により、前年度の決算に比べ、6・5%の増加となっています。

歳出

歳出では、やまぐちリフレッシュパークの建設により教育費が大幅に増え、生活保護費、老人措置費等の増加により、民生費が増えています。その反面、防災センターの建設完了のため消防費が減少、リサイクルプラザの建設完了のため、衛生費が減少しています。この結果、歳出全体では前年度に比べて7・2%の増加になりました。

特別会計

平成9年度特別会計の歳入歳出決算については、左表のとおりです。

特別会計歳入歳出決算概要

区分	歳入	歳出
国民健康保険	73億3,205万円	68億5,839万円
老人保健	135億0,520万円	134億9,162万円
同和对策資金貸付	2,680万円	2,680万円
下水道	59億1,530万円	59億1,205万円
土地取得	7,941万円	7,941万円
駐車場	4,483万円	4,083万円
農業集落排水	12億8,139万円	12億7,940万円
特別林野	2,138万円	1,879万円
合計	282億0,636万円	277億0,729万円

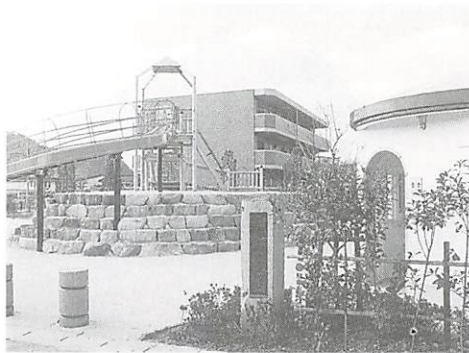

木製の遊具も設置した「御堀公園」

やまぐちリフレッシュパークの整備など

—平成9年度の主な事業—

◆魅力のある中核都市づくり

・やまぐち情報文化都市づくり
事業の推進 中園町土地区画整理事業、(仮称)文化交流プラザ基本設計

◆生活環境の整備

・道路の整備 市道御堀平井線、宮島町小野線、神田町上東線、東山通り下矢原線、一本松朝倉線、泉町平川線の用地取得、補償など
・公園の整備 御堀公園、香山公園、木戸公園、河原谷公園、藤尾山公園の整備

・土地区画整理 矢原町土地区画整理事業

・下水道の整備 宮野、吉敷、大歳、平川、大内御堀地区の公共下水道の整備、仁保、名田島の農業集落排水の整備、合併処理浄化槽設置に対する補助

・住宅の整備 住宅マスタープラン推進事業

・河川の整備 油川、山崎川、綾木川、宮迫川、光連防川、浦辺川の改修

・ごみ処理対策 リサイクルプラザの運営

◆労働環境の整備・充実

・ファミリーサポートセンターの運営費補助

◆教育・文化・体育の振興

・義務教育施設の充実 宮野小学校・二島中学校増改築、平川中学校校舎増築、宮野小学校給食室増改築、白石・大殿共同調理場新築、白石中学校・宮野中学校給食受入施設新築、大内中



外壁の一部にミラーガラスを使用した二島中学校



公共下水道本管建設工事(平川)

学校用地取得
・社会教育施設の充実 宮野公民館改修・給排水衛生設備工事、大内公民館駐車場造成工事・倉庫改築工事

・学術・文化機能の拡充 山口市文化振興財団の運営費補助、中原中也生誕90年・没後60年記念事業補助

・文化財の保存・整備 史跡指定土地および史跡指定地周辺土地買い上げ

・体育施設の充実 やまぐちリフレッシュパークの整備

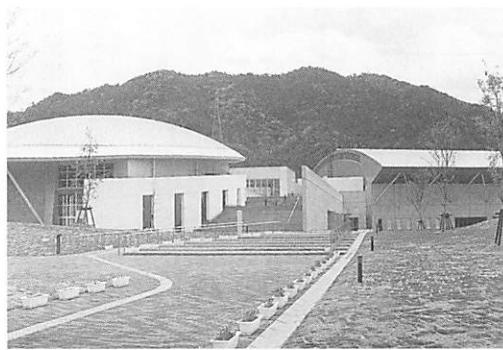

廊下、スロープなどに配慮し、利用者にやさしい体育館「やまぐちリフレッシュパーク総合体育館」

◆社会福祉の充実

・在宅福祉の充実 デイサービス・ショートステイ・ホームヘルプサービスなどの充実
 ・老人福祉施設の充実 高齢者生きがいセンター建設（吉敷）
 ・児童福祉施設の充実 留守家庭児童学級の増築（湯田）



高齢者の社会参加の場として各地区に整備を進める「高齢者生きがいセンター」（吉敷地区）

◆産業の振興

・農業の振興 ため池の整備（宮野）、地域調整推進事業（とも補償）、ニューファーマー研修支援事業

・林道・水産業の振興 糸米谷山線の改良、林業構造改善事業（林道工事）、創造の森整備、山口漁港海岸保全施設整備（護岸工事）、相原漁港海岸保全施設整備（胸壁工事）

・商工・観光の振興 中小企業への融資、亀山公園公衆便所増改築工事、山口サビエル記念聖堂誘導サイン設置工事、山口サビエル記念聖堂完成記念事業推進協議会補助、山口市観光客誘致対策協議会補助

企業会計決算

山口市水道事業業務量

区 分	平成8年度	平成9年度
年間配水量 (m ³)	13,472,495	13,509,268
年間有収水量 (m ³)	11,987,988	12,186,552
有収水量率 (%)	89.0	90.2
年度末給水戸数 (戸)	43,928	45,215
年度末給水人口 (人)	115,200	116,234

山口市水道事業収支決算

区 分	平成8年度決算額	平成9年度決算額
収益的収支	収入	25億6,180万円
	支出	24億8,494万円
資本的収支	収入	17億4,938万円
	支出	21億8,760万円

山口市自動車運送事業業務量

区 分	平成8年度	平成9年度
営業日数 (日)	365	365
現有車両 (両)	34	34
年間走行キロ (km)	1,267,812.0	1,251,673.4
年間輸送人員 (人)	1,639,894	1,572,262

山口市自動車運送事業収支決算

区 分	平成8年度決算額	平成9年度決算額
収益的収支	収入	7億9,047万円
	支出	6億4,765万円
資本的収支	収入	60万円
	支出	1億5,633万円



炭焼きなども体験できる「創造の森」

・企業誘致の推進 鑄銭司団地の整備、佐山ハビテーションの整備、山口物流産業団地の整備



分譲が進む住宅団地「佐山ハビテーション」



炭の効用

- A子 この間、大内にある森林ふれあいセンター内の森林組合へ行っ
て、竹炭を買ってきたんだけど
これがとってもいいんよ！
- B子 そこは何？ どのようなところな
の？
- A子 市の施設なんだけど、プランタ
ーやかざり棚などを作る講座も
あるし、かなやのこぎりを持
っていない人でも借りることが
できるし、材料だけ買うことも
できるのよ。
- B子 へえー それで炭は何に使う
の？
- A子 炭はね、私たちの生活にとっ
ても密接な関係があるのよ。た
とえば、アルカリ性の炭をお風呂
に入れると微生物が分解され、
温泉と同じ入浴効果が得られ
るの。お米を炊く時に入れると、
研ぎ残しのヌカなど、ごはんの
味をまずくする物質が炭の表面
につくから、おいしく炊けるし、
おまけに炭のミネラルの中から
多くのカルシウムが出て、これ
がまた体にいいのよ。他にも、
炭入りの枕はよく眠れるとか、
電磁波障害も防げるとか、減農
薬栽培にいいとか、本当に数え
きれないほどの効能があるの
よ。
- B子 すごいのねー。今日はどうもあ
りがとう。何だか得した気分
になったわ。早速買いに行っ
てみるね。

問い合わせ

山口市森林組合
山口市大字大内長野1978
☎41-0041
山口森林ふれあいセンター
☎27-2039

決算から見た市税のゆくえ

市税は総額186億7,361万円で、市の歳入の44.1%を占めています。この市税は、山口市のまちづくりに次のように生かされています。

○道路や公園整備などの土木費	22億1,886万円
○学校、社会教育などの教育費	29億4,686万円
○老人、社会福祉などの民生費	26億8,020万円
○健康づくり、きれいなまちづくりの衛生費	24億4,288万円
○農林水産業費、商工費	9億2,776万円
○生命と財産を守る消防費	7億3,435万円
○議会費、市の管理運営などの総務費	33億7,999万円
○市債の償還などの公債費	30億6,471万円

市有財産現在高 (平成10年3月31日現在)

区 分	現 在 高
土 地	332万9,638.43㎡
建 物	31万2,249.32㎡
山 林	6,459.17ha
立 木	81万1,695㎡
有 価 証 券	9,360万円
出資による権利	6億3,489万7,730円
	3,104.09㎡
債 権	16億9,020万8,868円
基 金	
現金	91億9,826万8,037円
土 地	7,584.68㎡

市債の状況

区 分	平成8年度 現 在 高	平成9年度 現 在 高
一般会計	405億3,620万円	450億8,925万円
特別会計	254億9,425万円	274億3,502万円
合 計	660億3,045万円	725億2,427万円

厚生年金・国民年金・簡易生命保険 積立金還元融資事業

平成9年度に厚生年金・国民年金・簡易生命保険積立金還元融資を受けて実施した事業と、その融資額は次のとおりです。

☆厚生年金・国民年金積立金	5,430万円
・仁保小・川西中夜間照明施設整備	1,410万円
・ごみ収集車などの購入	4,020万円
☆簡易生命保険積立金	18億3,040万円
・宮野小学校校舎改築	2億5,750万円
・白石共同調理場増改築	1,630万円
・宮野小学校給食室増改築	1,620万円
・二島中学校校舎増改築	1億1,790万円
・平川中学校校舎増築	2,280万円
・大殿共同調理場新築	2,280万円
・消防防災施設整備事業	1,550万円
・林道障子ヶ峠、桂ヶ嶽、荒谷線整備	1,930万円
・香山公園整備事業	750万円
・木戸公園整備事業	750万円
・河原谷公園整備事業	2,250万円
・藤尾山公園整備事業	750万円
・山口県維新百年記念公園整備事業	300万円
・公共下水道事業	12億9,410万円

カメラさんぽ



大人への仲間入り～新成人のつどい～

山口市新成人のつどいが市民会館で開催され、約1000人の新成人が出席しました。式典では吉松志穂さん（嘉川）と平野玲史さん（宮野）が二十歳の意見を述べました。今年、市内では2271人が二十歳を迎えられました。（1月15日）



小鯖小で竹馬大会

小鯖小学校（宮川淳子校長）で新春恒例の竹馬大会が行われました。全校児童335人が参加、「かけっこ」「風船割り」などの競技で上手に竹馬を操り、元気いっぱい歓声をあげていました。（1月21日）



1本のタスキに思いを託して 第50回記念市民駅伝競走大会

今年で50回目を迎える山口市駅伝競走大会が開催され、一般の部、地区の部など合計96チームが健脚を競いました。今年は防府市、阿知須町からもチームを招待したり、第1回大会出場者を招くなど、50回記念にふさわしい大会となりました。（1月17日）



消防出初め式に明治初期のポンプ登場

山口市消防出初め式に登場した腕用ポンプ隊。このポンプは明治初期に我が国に輸入されたもので、女性消防団員のかげ声とともに勢いよく水流が飛び出し、見事くす玉が割れました。（1月10日）

済南市友好経易訪問団が来山

友好都市の中国済南市から友好経易訪問団が訪れ、佐内市長を表敬訪問しました。孫常印団長は「これからは両市の友好と経済、貿易の交流を図っていき」とあいさつしました。（1月19日）



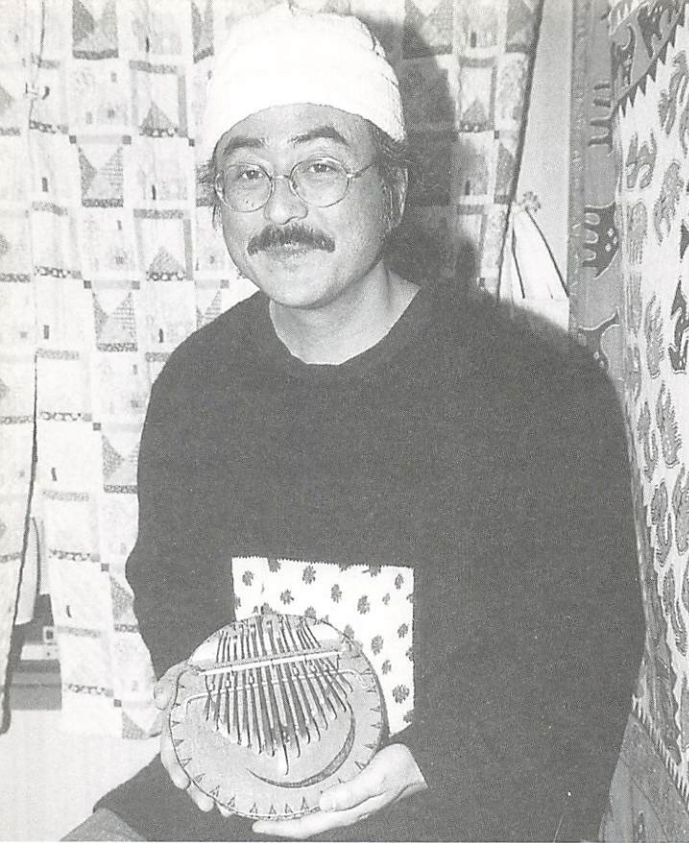

源の助さん

ミュージシャン。大阪府出身。現在、宮野地区に在住。アフリカの民族楽器など、全各地域を中心に音楽活動をおこなう。また、各地で自主コンサートを開催する。また、各地で等にも取り組んでいる。また、各地で等に対象にした音楽のワークショップ*を開評を得ている。



—ミュージシャンを目指されたきっかけは？

私の学生時代はちょうど日本が高度経済成長を迎えたところで、めまぐるしく社会が変化した時代でした。そんな中、自分は人と同じような道を歩むのではなく、自分

なりの方法で社会の中で歩んでいく方法があるのではないかと思っ
て、好きだった音楽の世界に飛び
込みました。

—地方で音楽活動をされるのは
なかなか難しいのでは？

そうですね。今まで何度か東京
とか大阪に来ないかという話はあ
りました。でも都会から発信され
る音楽ばかりじゃおもしろくない
と思うんです。地方から発信する
音楽っていうのがあってもいいん
じゃないでしょうか。それに山口
のまちが暮らしやすくてとつても
気に入っているんですよ。まちの
雰囲気がちやちやしてなくて、

しっとりした感じでもとてもいいで
すね。都会からきた友達もすごく
いいと言ってくれています。ただ都
会に比べると、コンサートなんか
では観客がおとなしいというのは
ありますけどね。

—子どもたちを対象にした音楽
ワークショップを開催されてい
るとか？

竹や木を組み合わせて手作りの
楽器を作ってみるなどで演奏した
りしています。こうすることで子ど
もたちに環境について関心を持っ
てもらいたいし、一緒に演奏して
いく中から協調性を育んでもらっ
たらいいなと思っています。

—これからどんな活動をされる
予定ですか。

「音楽」というと聞くものだと
いう印象が強いと思うんですが、
自分で演奏したりして楽しむもの
だということも多くの人に知って
もらいたいんです。そのために、山
口でも身近に音楽を体験できるワ
ークショップを開いたりして、皆
さんに音楽をもっと楽しんでもら
いたいですね。

※ワークショップ：様々な体験
をする講習会



姉妹・友好都市
ホットnews
～韓国の学生事情～



情報提供は公州市
役所国際交流担当の
ユネクニリツン
柳志倫さんでした。

韓国の初等学校（日本の小学校）
はすべて男女共学ですが、中学・
高校は男女別々の学校もありま
す。初等学校は1クラス40名前後。
中学・高校は50名前後です。冬休
みは12月20日頃から2月の初旬ま
です。ちょうど今頃は宿題の仕
上げに大忙しのことと思います。
彼らの流行は、やはりテレビか
らの影響が大きいです。人気歌手
たちが身につけている物がはや
り、同じ物をみんなが買い求めま
す。例えば洋服、ヘアバンド、イ
ヤリング等々。ヘアスタイルも人
気歌手をまねたものが多いです。
今、音楽界では男女共に高校生た
ちで構成するグループ歌手（日本
でも活動している女の子3人組の
SEES等）がはやっています。

お知らせ

市臨時職員募集

市では、臨時職員を希望される人に前もって登録していただき、欠員などがある場合、必要に応じて雇用します。

ただし、登録していただいても、仕事量や登録者の関係で雇用できない場合があります。

◇登録受付 2月2日(火)から随時

◇登録期間 平成12年3月まで

◇申し込み 市販の履歴書に自筆で記入し、写真を貼って市職員課(〒753-8650 亀山町2-1-34 | 2727)へ

職種	勤務時間	賃金	保険等
一般事務	8:30~17:15 (月~金)	日額6,720円	加入
	8:30~17:15 (月15日)	日額6,720円	非加入
保母 (要資格)	8:30~17:15 (月~金)	日額7,520円	加入
	8:30~12:30 (土)	時給 940円	非加入
	15:15~19:15 (月~土)	時給 940円	非加入
給食調理員	8:30~17:15 (月~金)	日額6,720円	加入
	8:30~17:15 (月15日)	日額6,720円	非加入
	1日8時間以内	時給 840円	非加入

※賃金は平成11年4月以降の適用額

「手づくり郷土賞」

レポート募集

市では、「二の坂川ほたる護岸」と「山大通りと街かど広場」の2カ所が、建設大臣の「手づくり郷土賞」を受賞しています。

この度、それぞれの場所について日頃感じていることや住民参加の地域づくりのあり方等についての市民の皆さんの生の声を募集します。

◇応募締切 2月22日(月)

◇応募方法 1カ所を800字程度の1レポートとし、題名、住所、氏名、職業、年齢を記入の上、応募者の写真を添付して市都市計画課(〒753-8650 亀山町2-1-34 | 2831)へ

※応募作品の著作権は主催者のものとなり、優秀な作品については「手づくり郷土賞特選100」に取りまとめ、出版物として全国に広く紹介されます。

中原中也 文学散歩

参加者募集

◇日時 3月21日(日) 午前10時から

◇集合場所 山口市市民会館前

◇コース 中也の墓↓中也詩碑(湯田)↓高田公園・中原中也記念館↓中也詩碑(小鯖)↓長

第27回後期山口市市民文化祭

◇期日 2月13日(土) 14日(日)
◇場所 山口市市民会館

【小ホール・展示ホール・大ホールロビー】

○13日 10:00~17:00 (お茶席は16:00まで)
○14日 10:00~16:00
*展示(無料)…陶芸・染色・造形・編み物・服装・ビデオ・生け花 各作品
*お茶席(300円)…抹茶席・煎茶席

【大ホール】

○13日 19:00~ 演劇「犬鳴の滝」
○14日 13:30~ “VARIOUS DANCE”
~さまざまなダンス~
*演劇・ダンス共通チケットで前売り1,000円、当日1,200円

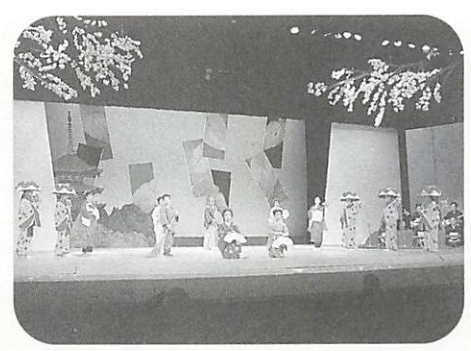

▲昨年の市民文化祭

門峡

◇講師 福田百合子氏

◇参加費 2千円(昼食代含む)

◇募集人員 30人(応募者多数の場合抽選)

◇申し込み 2月25日(木)までに

往復はがき(住所・氏名・年齢・

電話番号を記入)で「やまぐち文

学回廊構想推進協議会」事務局

中原中也文学散歩係(〒753-

8501滝町1-1県文化振興課

内 ☎ 33-2627)へ

パソコンの超初心者コース 受講生募集

◇日時 2月24日(水) 26日(金)

3月3日(水) 5日(金) 10日

(水) 12日(金) [全6回] 午後

7時~9時

◇場所 サンフレッシュ山口 O

A 研修室

◇内容 Windows 95の基礎、表

計算ソフトExcel95入門

◇対象 学生以外でパソコンを始

めてみたい人、パソコンが怖く

てさわれない人など超初心者

の人 20人(応募者多数の場合は

抽選)

◇受講料 4千円(テキスト代含

む)

◇申し込み 2月12日(金)まで

に往復はがき(住所・氏名・年

齢・電話番号・勤務先を明記)

でサンフレッシュ山口(〒75

3-0056湯田温泉5丁目5

—22 ☎ 33-0001)へ

申告と納税はお早めに

◇所得税の確定申告(納付) 期限

2月16日(火)~3月15日(月)

◇個人事業者の消費税および地方

消費税の確定申告(納付) 期限

3月31日(水)

◇贈与税の申告(納付) 期限

3月15日(月)

税務署は、期限間近になると大

変込み合い、長時間お待ちいた

だくことがあります。申告と納税は、

早めに済ませましょう。

◇問い合わせ 山口税務署(☎ 22

—1340) または税務相談室

(☎ 22—2774)へ

冬季市民ハンドボール大会

◇日時 2月21日(日) 午前9時

から

◇場所 山口県スポーツ文化セン

ター アリーナ(吉敷)

◇対象 市内在住・通勤・通学者

◇申し込み 2月19日(金)まで

に山口市ハンドボール協会事務

局 山崎慎二さん(山口高等学

校内 ☎ 22—8511または ☎ 28

—2470)へ



コハクチョウの飛来地として知られる佐山地区に昨年「佐山コハクチョウ共生クラブ」が誕生しました。クラブの指導にあたられている伊藤守さんにお話をうかがいました。

感じています。

—これからはどのような活動に取り組んでいきたいですか。

地区の方もクラブの活動に共感してくださって、犬を放したりむやみに近づいたりしないように気をつけてくださっています。このクラブの活動を通して、子どもたちと一緒に、地域、自然についてよく考え「コハクチョウと人間がともに暮らす里作り」ができればと思っています。

—クラブ発足のきっかけは。コハクチョウは8年前から佐山にやってくるようになったんですが、3年前に道路ができてえさ場が小さくなったのをきっかけに、コハクチョウの来ることができ環境を整えよう、もっとよく観察してみようということでクラブが発足しました。

—どんな活動をされているんですか。夏場はえさになるお米作りをしています。子どもたちが田植えから稲刈り、脱穀までをやっているんです。冬は毎日、えさ場にえさを持って行って観察します。子どもたちは「私の作ったお米を食べてる!」と感動しているようです。みんなコハクチョウを通して自然について深く考え、自分の住んでいるこの土地に誇りを



佐山コハクチョウ共生クラブ
平成9年発足。現在、会員数は10名。
佐山地区にやってきたコハクチョウなどの観察、えづけなどを行い、活動を通して自然との優しさ、すばらしさなどを学んでおられます。

学校 de グルメ

魚の オーロラソース

白身魚をトマトケチャップや白みそを合わせた和風のオーロラソースでからめて焼いた料理です。あっさりとした味で、ほのかな赤色がきれいな一品です。今回は魚を焼いています、揚げ、オーロラソースをからめて

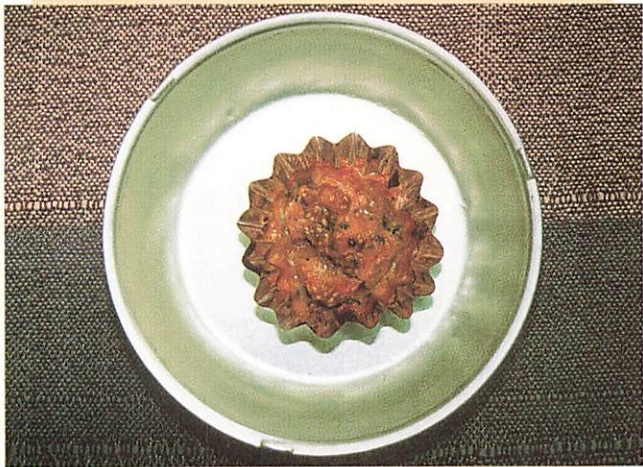

魚のオーロラソース

エネルギー60kcal たんぱく質7.1g
(1人分)

材料 (4人分)

白身魚 (角切り)	160 g
トマトケチャップ	大さじ1と1/3
白みそ	小さじ2
さとう	小さじ2/3
赤ワイン	大さじ1/2
パセリ	2 g
いりゴマ	4 g
アルミカップ	4 枚

作り方

- ①Aを合わせ、オーロラソースをつくる。
- ②パセリをみじん切りにする。
- ③白身魚と①、②、いりゴマを混ぜ合わせて、アルミカップにつき分け、オープンで焼く。(または、アルミカップに魚をおき、その上に①をかけ、さらに②といりゴマをふり、オープンで焼く。)



1月14日、大歳小学校の集会活動の時間に行われた「たこ揚げ大会」に参加した廣沢遼くん(写真左)と中村拓人くん。吹きつける北風にも負けず、グラウンドで元気いっぱい空高くたこを揚げ、楽しそうでした。

もおいしくいただけます。また、魚もタラやホキ、アカウオといった白身魚のほかにも、アジやサバなどの青魚でも合うので、いろいろなバリエーションを楽しむことができます。

三方を海で囲まれた山口県は、新鮮な魚介類を豊富に手に入れることができます。低脂肪、高たんぱくで、ビタミン、ミネラルも多く含み、栄養的にすぐれている魚介類を、いろいろな料理法で積極的に食卓に取り入れていきましょう。

大歳小学校栄養士

篠原智子



おかわりしてたくさん食べるぞ。
(大歳小学校1年3組のみなさん)

編集後記

▽インフルエンザ猛威。今のところ大丈夫、でも油断は禁物 (T)
▽昔は着太り、ちよつと前は食べ太り、今幸せ太り (ふ) ▽紙でよく手を切る私。市報の原稿は切れあじバツグン (O) ▽時がたつのが早い。市報発行のせい、また年のせい (I) ▽いたたく地域振興券をどのように使おうかな。早速家族会議を開かなきゃ (千)
▽振興券、捕らぬ子だぬきたちの皮算用 (ノ)

表紙写真説明