

市報

やまぐち

CONTENTS
主な内容

元気で長生きしなくっちゃ
中園文化施設

企画運営協議会発足

春季全国火災予防運動

2000 3/1 NO.1263

MARCH

Communication Paper Yamaguchi





元気で長生き しなくっちゃ

4月からいよいよ介護保険制度がスタートします。高齢化、長寿化が進むにつれて、援護を必要とする高齢者が増えています。市では、市民の皆さんに安心して高齢期を過ごしていただくため、いろいろな施策の充実に努めています。

一方で、高齢者生きがいセンターをはじめ元気で長生きを応援する施策の充実も図っています。

この特集では、高齢期の健康について、元気な皆さんと一緒に考えます。

仕事に趣味に 生きがいのある生活を

地域貢献することが
生きがい

高齢者の健康、生きがいづくりのためには社会参加が重要だと言われます。社会参加といえればボランティアや地域貢献が挙げられますが、ここではシルバー人材センターをご紹介します。設立当初から活動され、主に植木のせん定作業等に携わってこられた藤井久熊さんにお話をうかがいました。

「私は、若い頃植木職人さんに弟子入りしていて、せん定技術を持っていたので、自分が今まで培ってきた技術を地域の皆さんに還元しよう、地域に貢献しようと思



山口市シルバー人材
センター 理事
藤井久熊さん

って入会しました。これまで15年間続けてきましたが、やめようと思ったことは一度もありません。

「働くということは、健康ということだと思います。頭も使いたい、手も使うので、健康で長生きにつながるのではないかと思います。仕事が面白いので自然に健康体になりますし、病気になっても治りが早いです。また、仕事をやって、皆さんに喜んでもらえるというこ

栄養・運動・休養 毎日の健康づくり

食生活と健康 おいしく食べる

食べることは生命の源。食生活が豊かになった現代、ついつい好きなものに手が伸びて、食べ過ぎや栄養が偏りがちになる傾向があります。バランスが取れた、規則正しい食事の習慣が健康づくりの第一歩です。

食生活の改善をとおして健康づくりのお手伝いを実践されているのが、食生活改善推進員（愛称ヘルスメイト）さんです。大歳地区で活躍中の平田孝子さんに食生活の改善についてお話をうかがいま



食生活改善推進員
平田孝子さん

した。

「食生活改善の第一歩は、決まった時間に食べることです。特に夕食後は何も食べないようにすると朝食がおいしく食べられます。栄養バランスのとれた食事をこころがけることも大切です。メニューに肉や魚だけでなく野菜を多く取り入れ、好き嫌い無く食べましょう。また、塩分の取りすぎにも注意が必要です。味噌汁などは、だしを濃くとり具をたくさん入れることで、うす味でもおいしく食べられます。」

食事はおいしく食べてこそ、栄養になるそうです。

季節の中で 楽しく歩こう

暮らしが便利になり、現代人は運動不足におちいりがちです。毎日の生活に運動を取り入れることは、筋力の衰退を防ぐとともに、体力にゆとりをもたらします。

1日に必要

な運動量は歩数で表すと「約1万歩」にあたるといわれています。こうしたなか、「歩くことは、健康の保持と長寿のために最も効果的な運動」、1日1万歩あるくを目標」に活動されている山口市万歩クラブ会長の岩本達夫さんをお訪ねしました。

宮野にお住いの岩本さんは、史跡等を尋ねて歩く例会を楽しみに、毎日1時間程度歩かれます。自宅から雪舟庭まで歩き、そこで休憩をかねて体操をおこなった後、下恋路付近まで歩かれます。

会長さんは「同じ道を歩いても、季節ごとに変わる風景にふれるのが楽しみです。毎日歩くようになり、風邪を引かなくなりました。長く続けるには、天候・体調・体力に合わせ、日々の生活の中に時間を作り、楽しみを見つけて歩くこと」といわれます。

皆さんも、身近な風景を楽しみながら歩くことを、生活の中に取り入れてみませんか。

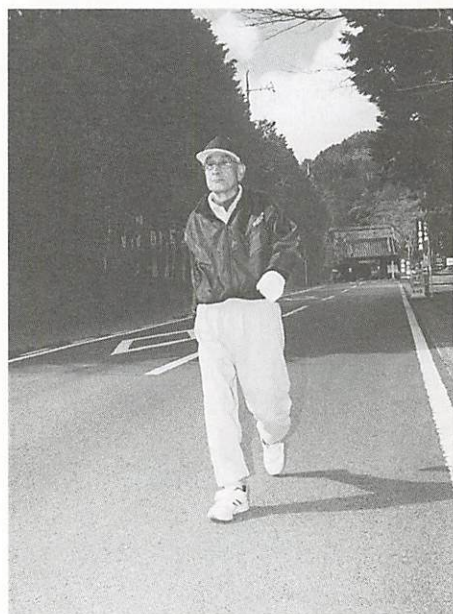

山口市万歩クラブ
会長 岩本達夫さん

始めよう 生活の中に運動を

健康づくりに効果が高いとされている有酸素運動にはウォーキング、ジョギング、サイクリング等があります。有酸素運動は、持久力を高め、高脂血症・高血圧・肥満等の予防や改善に効果があるといわれています。年齢や体力にあわせて運動をはじめてみませんか。ただし、持病などがある場合には、かかりつけの医師と相談し、天候や体調に合わせて、無理のない運動を心がけましょう。睡眠不足、体調の悪い日は休み、気軽に楽しく行いましょう。

また、準備体操・整理体操で筋肉をほぐし、疲労を翌日に残さない事も大切です。

山口市 シルバー人材センター

定年退職後などに、自分の経験や能力を生かして臨時的・短期的な仕事を通して何らかの収入を得たい、社会参加したいという健康な方で、おおむね60歳以上の高齢者を会員とする社団法人で堅小路の山口しあわせプラザの中にあります。

依頼のあった仕事に対して、会員を紹介して地域に貢献するとともに、仕事を通じて高齢者の生きがいを提供する場にもなっています。

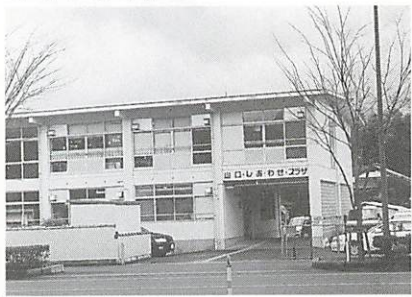

とで、励みになりますし、大変やりがいがあります。『またお願いしますね』とか言われると地域のお役に立てたな、やって良かったなと思います。』

「現在は、せんだの指導だけでなく、福祉家事援助サービスや事業の計画立案などにも関わっていますが、毎日がとても充実しています。』

三世代交流で みんな元気に

「ここはどうするんかいね?」「ここはこうじゃったろ」「そうじゃったかいね」佐山地区の高齢者生きがいセンター「佐山ふれあい館」に、にぎやかな声が響きわたっています。佐山ふれあい館の管理人代表を務められている伊藤守さんに、館の魅力等についてお話をうかがいました。

「このふれあい館では、地区内で一芸に秀でている人に講師をお願いして、折り紙、ちぎり絵、さき織りの教室をはじめ、さまざまな講座を開いています。そういった教室で、作る喜びとともに、人と人のふれあい、会話を交わす中で元気になる、明るくなると皆さん言われます。』

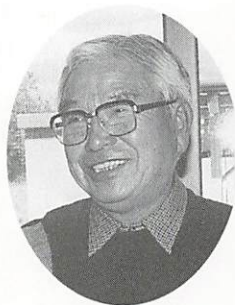

佐山ふれあい館
管理人代表
伊藤守さん

「また、ここはお年寄りだけの施設だと考えないで、お年寄りから子どもまでみんなが集まってこられる場所だと考えています。お年寄りは若い人に元気をもらい、若い人はお年寄りに知恵とか経験、技術といったものを教えてもらうという三世代交流の中で、みんなが元気になれる施設だと思っています。よくここへ来て、しゃべることで元気になる、子どもの顔を見るだけで生き生きするという方がおられます。きつとおしゃべりすることも生きがいの一つなのだと思います。』

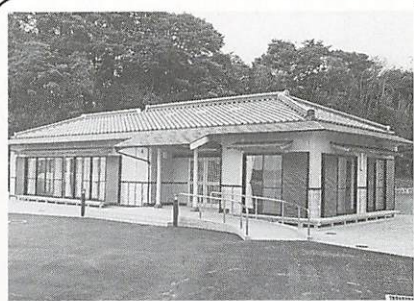

高齢者生きがいセンター

高齢者生きがいセンターは、高齢者の皆さんの生きがい創造とともに世代交流を促進するため、市が建設を進めているもので、現在、佐山地区のほかに吉敷、名田島地区にも設置されています。

近々、小鯖、嘉川地区にもオープンすることになっており、最終的には市内16地区すべてに整備される予定です。

(写真は佐山地区の高齢者生きがいセンター、佐山ふれあい館)

「私は、このふれあい館は『寝たきりにならないための施設』だと考えています。4月から介護保険も始まりますが、お世話にならないで元気でいられる方がずっと幸せだと思えます。そのため、教室であり、おしゃべりだと思っています。』





JAPAN EXPO YAMAGUCHI 2001
山口きらら博

きらら博まで
あと500日!

4月1日前売入場券発売開始

平成13年(2001年)7月14日から阿知須町のきらら浜で開催される山口きらら博。そのきらら博まで、3月1日時点であと500日となりました。

また、いよいよ4月1日からは第1期の前売り入場券が発売されます。前売り入場券は当日券に比べ、大変お得になっています。ぜひこの機会にお買い求めください。

入場券は市役所でも取り扱います。

○問い合わせ 市企画調整課
(☎934-2747)

入場券の種類	区分	入場料金(円)	
		第1期前売券	
一般入場券	普通入場券	大人	2,400
		シルバー	1,800
		高校生	1,500
	特別割引券 (身障者手帳等所持者)	小・中学生	1,100
		大人	1,500
		高校生	1,000
パスポート	パスポート券	大人	7,000
		シルバー	5,200
		高校生	4,400
	特別割引 パスポート券 (身障者手帳等所持者)	小・中学生	3,200
		大人	4,400
		高校生	2,900
	小・中学生	2,000	

- ※1 幼児は無料です。
- ※2 シルバーは65歳以上の方を対象とします。
- ※3 パスポート券は、博覧会開催中何度でも入退場が自由な入場券です。
- ※4 第1期前売り入場券の販売期間は、平成12年4月1日から12月31日までです。

このたび、兄弟山(おとどいやま)森林公園内に、健康と福祉の里づくりの一環として、ウォーキングの道「おとどい山リフレッシュロード」健康づくりの道」が整備されました。

気軽に楽しめるおきがるコースから、あせかきコースの4コースあります。小道の周辺には梅、桜、こぶし等の植林があり景観を楽しみながらウォーキングできます。

このたび、市では次のとおりオープニングセレモニーを開催しま

おとどい山

リフレッシュロード
(3月22日オープン)

す。皆さん記念ウォーキングに参加してみませんか。

オープニングセレモニー

日時 3月22日(水)午後2時
場所 兄弟山森林公園内

いこいの広場

内容

アトラクション
歩き方の指導

県山口健康福祉センター
健康運動指導士 中尾建生氏

記念ウォーキング

※駐車スペースに限りがあります。満車の場合、市保健センターへ駐車いただく場合があります。

問い合わせ 市健康増進課(☎921-2666)

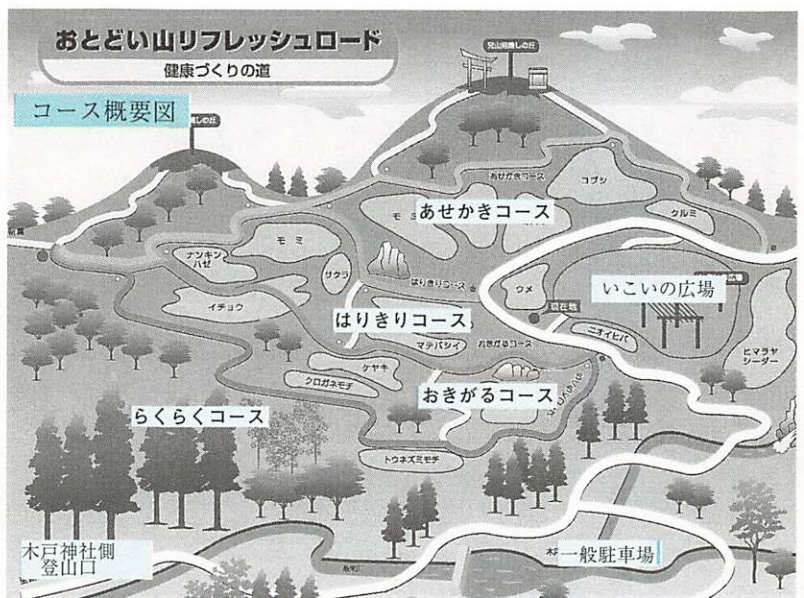

コース概要

- あせかきコース
片道 827メートル(約17分)
- はりきりコース
片道 737メートル(約15分)
- おきがるコース
片道 630メートル(約13分)
- らくらくコース
片道 678メートル(約14分)





仮称 文化交流プラザ 市立図書館 具体化へ

中園文化施設企画運営協議会を発足

市は、平成2年から進めている「やまぐち情報文化都市づくり事業」の中核施設のひとつとなる（仮称）文化交流プラザと市立図書館の建設にあたり、この施設の運営方針や事業展開を最終的に協議する「中園文化施設企画運営協議会」を発足しました。

市立図書館の同時整備を受け

中園文化施設は、（仮称）文化交流プラザと市立図書館を指します。これらの施設は、市と県が平成2年から、中園町一帯で進めている「やまぐち情報文化都市づくり事業」の中核施設のひとつで、市が建設を進めているものです。

はじめの計画では、まず（仮称）文化交流プラザを建設し、その後市立図書館を建設する予定でしたが、市立図書館の早期建設を望む市民の声が強いことから、昨年11月に両施設の同時整備を決

めました。これとあわせて、市民要望を踏まえ、事業計画等の具体的な検討を行う「企画運営に関する専門組織」を設置することとしました。

中園文化施設企画運営協議会は、このような経緯のもとに具体的な事業計画・運営計画の策定および基本設計の確定のため設置したものです。

「やまぐち情報文化都市づくり」の趣旨踏まえ

協議会は、中園文化施設の事業目的の「芸術文化の振興」「教育学



固定資産課税台帳の縦覧について

Q 平成12年度は、固定資産の評価替えの年と聞きましたが、固定資産課税台帳の内容の確認はいつ行えますか。

A 固定資産課税台帳の内容を確認するには、縦覧という制度があります。縦覧は4月3日（月）～24日（月）までの土・日を除く午前8時30分～午後5時15分にできます。また、5月中旬ごろ発送予定の固定資産税納税通知書に添付される課税明細書でも確認できます。なお、第1期の納期は、5月16日～31日までとなりますのでご注意ください。

◇問い合わせ 市課税課（☎934-2737）

わたしたちの市税（2月1日発行）のクイズの正解は「パンプローナ市」「済南市」「公州市」のいずれかです。たくさんのご応募とご意見ありがとうございました。

中園文化施設企画運営協議会メンバー (敬称略)

氏名	備考
山崎 正和	東亜大学大学院教授・劇作家
足立 明男	山口県立萩美術館・浦上記念館館長
広中 平祐	山口大学学長
岩田 啓靖	山口県立大学学長
山本 哲生	山口県図書館協会会長
榎本 徹	山口県立美術館副館長
奥津 聖	山口大学人文学部教授
上野 善信	山口県立図書館参考課主査
吉光 純也	山口大学教育学部助教授
外山紀久子	山口大学人文学部助教授
嶋田日出夫	シマダステッド株式会社代表取締役
橋本 英治	株式会社 ティ・ワイ・エスビジョン 常務取締役
矢野 節	株式会社 やの舞台美術

習の振興」「新産業のシーズ(種)づくり」について、運営方針、事業計画等を「やまぐち情報文化都市づくり事業」の趣旨を踏まえ、専門的な見地から検討していただくものです。また、検討にあたっては、これまでにお聞きしたこの施設に対する市民の皆さんのご意見などを十分踏まえてまいります。

運営体制・事業計画など検討

協議会の主な検討事項は次のとおりです。

●施設の考え方
図書館を含めた複合施設が「やまぐち情報文化都市づくり」事業の中でどのような役割を果たし、

どのように市民が利用できるのか検討します。

●運営体制(運営母体)

施設の運営をどのようなかたちで行うか検討します。市の直営、財団法人、株式会社、NPO法人などが考えられます。

●機能構成

図書館と文化交流プラザの共用部分の機能について整理・検討を行うとともに、施設全体の機能構成について協議を行います。

●事業計画

施設内のそれぞれの機能を生かした、より具体的な事業の内容を検討します。

●その他

館長候補者及び運営スタッフ、運営計画、予算計画などを検討します。

平成13年度着工に向けて

今後は、協議会での検討を踏まえ、おおよそ5月までに最終的な基本設計を発表する予定です。その後、実施設計に入り、平成13年度着工の予定になります。より具体的な事業については、今後も市民の皆さんのご意見をお聞きしながら検討してまいります。



国保の資格喪失について

Q 会社に就職して社会保険に入ったのですが、今まで入っていた国民健康保険は自動的に資格がなくなるのですか。

A いいえ。国民健康保険は、加入や脱退等の各種手続きを各自の責任で行っていただく必要があります。社会保険証が届いたらすぐに、国民健康保険証と社会保険証をお持ちの上、お近くの出張所か市役所で手続きをしてください。

Q 就職したのですが、社会保険証がなかなか手元に届かないので、届くまでの間、国民健康保険証を使いたいのですが。

A 使わないようにはお願いいたします。社会保険の資格は、通常、入社日から発生しますので、以降は社会保険が医療費をみるようになります。もし国民健康保険証を使って医療を受けられたときは、後日、国保が負担した医療費を返していただくこととなりますのでご注意ください。

◇問い合わせ 市保険年金課 (☎934-2801)

あぶないよひとりぼっちにしたその火

春季全国火災予防運動 (3月1日～7日)



天ぷら油にご注意を

山口市では、昨年52件の火災が発生しました。原因別に見ると、天ぷら油の過熱による出火件数が多いようです。その中でもコンロに火をつけたまま、その場を離れたために出火したものが大半を占めています。

台所を離れるときは、必ずコンロの火を消す習慣をつけましょう。

橋本将也くん



原因別発生件数ベスト5 (平成11年)

- | | |
|---------------|----|
| 1. コンロ (天ぷら油) | 9件 |
| 2. 放火 (疑いを含む) | 6件 |
| 3. たばこ | 4件 |
| 3. 電灯・電話等の配線 | 4件 |
| 5. 交通事故 | 3件 |
| 5. 火遊び | 3件 |

春先は空気が乾燥し、小さな火でもあっという間に燃え広がってしまいます。火災予防は、目配り心配りが必要です。便利で大切な火ですが、取り扱いを誤ると災いとなります。火災の発生を防止して、死傷事故や財産の損失を防ぎましょう。

2月18日、山口市立大殿中学校2年生の4人が職場体験で中央消防署を訪れました。今回は、中学生の視点から見た消防を紹介します。

いざというときの119番のしかた



石井康二郎くん

火事と救急のときは「119番」です。いざという時、あわてず正確に通報できるように119番のしかたを知っておきましょう。

①火事と救急の区別「火事です」

②住所と名前「〇〇市〇〇町〇丁目〇番〇号〇〇です」

③燃えているもの「住宅の台所が燃えています」

④目標「〇〇小学校の東側約100メートルです」

消防隊が到着したら、案内する人を出して、いち早く現場へ誘導してください。



三吉 拓くん

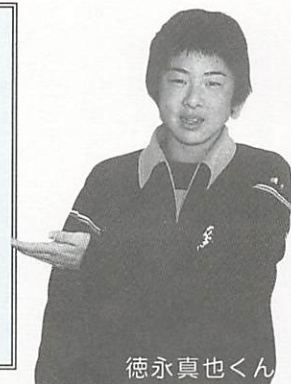

徳永真也くん

- 火の用心7つのポイント
1. 家のまわりに燃えやすいものを置かない
 2. 寝たばこやたばこの投げ捨てをしない
 3. 風の強いときはたき火をしない
 4. 天ぷらを揚げるときはその場を離れない
 5. 子どもにはマッチャイライターで遊ばせない
 6. ストープには燃えやすいものを近づけない
 7. 電気器具は正しく使い、たこ足配線はしない

消防体験を終えて・・・

「今回の消防体験で、消防活動の大変さがよくわかりました。特に、放水体験では水の勢いが強く、思ったより力があるので、ホースを持つのが精一杯でした。将来は、火災や救急のときに人の命や家財を守る消防の仕事がしたいです。」と4人は語ってくれました。

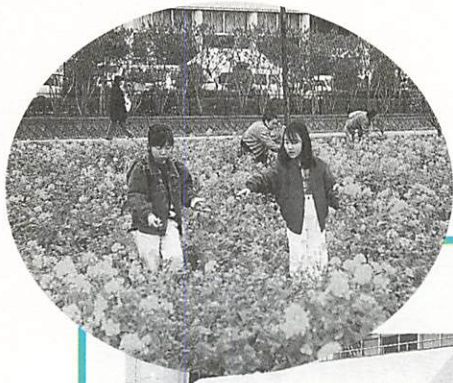

◆入場無料
 漫才(出演)・セント・ルイス
 (ほか) 13時30分開場/14時開演



第10回山口南総合センターまつり
第8回菜の花フェスティバル
 とき 3月19日(日)
 ところ 山口南総合センター
南総合センターまつり
 展示コーナー
 ・「1年の歩み写真展」(1年間の自主事業等を写真で紹介) 9時から
 ・「抱き人形教室」(作品展と実演) 10時から
 介護相談や血圧・体脂肪測定
 “春だ” “アタックだ” 「近郊高校女子バレーボール大会」 9時から
 「即売コーナー」 10時から
 「花の苗 無料配布」
 ◆問い合わせ 山口南総合センター(☎083-972-8333)

菜の花フェスティバル
 菜の花撮影会 10時から
 菜の花チャンコの即売
 ふれあい味じまんバザー
 もちまき など
 ◆問い合わせ 田園名田島きらめくふるさとづくり実行委員会事務局(名田島出張所内☎083-972-0710)

あなたの地区の主任児童委員です～児童福祉に関するご相談はお気軽に～

地区	氏名	住所	電話番号
大 殿	上原幸枝	後河原94	920-2965
〃	*林 伸代	東山二丁目8-20	923-6593
白 石	小田厚子	中央五丁目13-3	923-5524
〃	仁多万紀子	黄金町5-12-901	932-0020
湯 田	渡邊光子	錦町5-25	923-3369
〃	*濱田陽子	赤妻町12-41	925-2105
仁 保	須子初子	仁保下郷2029	927-1646
小 鯖	米本律子	下小鯖5545	927-3739
大 内	佐々木宜子	宮島町3-28	922-8341
〃	*高木泰子	大内御堀1523	927-0953
宮 野	*竹内三千代	宮野下294	925-4740
吉 敷	藏重昭子	吉敷1584	928-4390
平 川	永久篤子	平井1462	925-3487
大 歳	*竹岡洋子	朝田1226-25	925-0423
陶	*竹村知子	陶1445	986-3226
鑄銭司	岡本月子	鑄銭司5143	986-2579
名田島	*田中令子	名田島2794	987-3019
秋穂二島	*下瀬幸子	秋穂二島2061・2062	987-2445
嘉 川	山村正子	嘉川4666	989-2685
佐 山	*山田京子	佐山930-2	989-3352

*はこの度改選された主任児童委員
 (任期は平成13年11月30日まで)

このたび主任児童委員の一部に改選があり、1月1日付けで、厚生大臣より9名の方が主任児童委員に委嘱されました。

主任児童委員は、平成6年に出生率の低下、いじめの問題等児童を取り巻く環境が著しく変化してきたことから、各担当地区で児童の問題を専門的に扱う民生児童委員として発足した制度です。「心豊かな子どもを育てる」ために、主に児童福祉に関する相談や、援助活動を行っています。

身の上に関する秘密は守ることが義務づけられていますので、いつでも担当地区の主任児童委員にお気軽にご相談ください。

◆問い合わせ 市社会課 (☎934-2790)



市職員の給与・定員管理等の状況

人件費の状況（普通会計決算）

区分	住民基本台帳 (10.3.31)	歳出額 A	実質収支	人件費 B	人件費率 (B/A)	(参考) 9年度の 人件費率
	人	千円	千円	千円	%	%
10年度	133,974	41,181,317	1,046,519	7,991,786	19.4	20.1

(注) 人件費には特別職に支給される給料、報酬等を含みます。

職員給与の状況（普通会計予算）

区分	職員数 A	給与				1人当たり 給与 (B/A)
		給料	職員手当	期末・勤勉手当	計 B	
	人	千円	千円	千円	千円	千円
11年度	884	3,461,559	711,723	1,550,947	5,724,229	6,475

(注) 1. 職員手当には期末勤勉手当、児童手当、退職手当を含みません。
2. 給与費は12月市議会補正後の予算に計上された額です。

職員の平均給料月額、平均給与月額および平均年齢の状況 (平成12年1月1日現在)

区分	一般行政職		
	平均給料月額	平均給与月額	平均年齢
	335,240円	367,531円	39.4歳

職員の初任給の状況（平成12年1月1日現在）

区分	山口市		国		
	決定初任給	採用2年経過日 給料月額	決定初任給	採用2年経過日 給料月額	
一般行政職	大学卒	181,400円	203,800円	174,400円	188,900円
	高校卒	146,500円	163,800円	141,900円	151,800円

職員の経験年数別・学歴別平均給料月額の状況 (平成12年1月1日現在)

区分	学歴	経験年数 10年	経験年数 15年	経験年数 20年
		大学卒	292,100円	349,400円
一般行政職	高校卒	243,100円	301,500円	349,400円

(注) 経験年数とは、卒業後直ちに採用され引き続き勤務している場合は、採用後の年数をいうものです。

一般行政職の級別職員数の状況（平成12年1月1日現在）

区分	9級	8級	6級	5級	4級	3級	2級	1級	計
標準的な職務内容	部長	課長	課長補佐	係長	主任主事 主任技師	吏員	吏員	吏員以外の職員	
職員数	36人	82人	116人	62人	120人	119人	86人	18人	639人
構成比	5.6%	12.8%	18.2%	9.7%	18.8%	18.6%	13.5%	2.8%	100.0%
1年前の構成比	6.8%	12.6%	20.7%	9.9%	14.2%	16.3%	16.3%	3.2%	100.0%

(注) 1. 山口市の給与と条例に基づく給料表の級区分による職員数です。
2. 標準的な職務内容とは、それぞれの級に該当する代表的な職名です。

昇給期間短縮の状況

区分	職員数 (A)	一般行政職
10年度	622人	
	普通昇給期間（12～24月）を短縮して昇給した職員数 (B)	20人
	比率 (B) / (A)	3.2%

地方分権社会への移行が進む中、「地方の時代」にふさわしい効率的な行政を進めるためには、市職員の給与・定員管理について市民の皆さんの理解と協力を得ながら、一層の適正化を図る必要があります。そのため、地方公共団体の職員給与・定員管理等の状況を、市報等により毎年公表することになっています。

山口市の状況については、次のとおりです。

定員の状況

ア 部門別職員数の状況（各年4月1日現在）

区分	職員数	対前年増減数				
		平成9年	平成10年	平成11年		
一般行政部門						
議会	9	9	10	0	0	1
総務	198	198	197	△5	0	△1
税務	56	56	56	0	0	0
民生	149	150	145	3	1	△5
衛生	119	121	127	4	2	6
農林水産	54	54	56	0	0	2
商工	10	9	9	0	△1	0
土木	85	84	89	5	△1	5
小計	680	681	689	7	1	8
特別行政部門						
教育	196	198	197	0	2	△1
普通会計	876	879	886	7	3	7
公営企業等計部門						
水道	50	51	52	△3	1	1
交通	32	26	0	△3	△6	△26
下水道	37	38	40	1	1	2
その他	14	14	14	0	0	0
小計	133	129	106	△5	△4	△23
合計	1,009	1,008	992	2	△1	△16

(注) 職員数は一般職に属する職員数であり、地方公務員の身分を保有する休職者、派遣職員などを含み、臨時または非常勤職員を除いています。

イ 平成11年の職員数の増減状況

部門	増員数	減員数	差引	主な増減理由
一般行政部門				
議会	1	0	1	業務増加による増
総務	9	10	△1	交通局支援業務の減等
税務	0	0	0	
民生	9	14	△5	養護老人ホームの運営業務委託による減等
衛生	6	0	6	保健・環境衛生業務の増等
農林水産	3	1	2	地籍調査業務の増等
商工	0	0	0	
土木	5	0	5	業務増加による増等
特別行政部門				
教育	3	4	△1	業務の嘱託化による減等
公営企業等計部門				
水道	1	0	1	開発担当新設による増
交通	0	26	△26	交通局廃止による減
下水道	2	0	2	農業集落排水業務の増
その他	0	0	0	



保証人になるときは…Part 2

Q. 私（A）は、友人のBさんから、C社で30万円を借りたいので保証人になってほしいと頼まれ、これを承諾し借用証書に署名押印しました。その借用証書には金額も債権者の欄にも一切記入されていなかったのですが、あとで記入するからというものでした。ところが、Bさんには他にも借金があったため、金額の欄に100万円と書いてC社に提出をしていたのです。この場合でも私は、100万円の返済の保証責任を負わなければならないのでしょうか？

A. 表見代理*とみなされれば、責任を負うこととなります。保証人になるということは、保証人のAさんと債権者C社との間に行われるということで保証責任は免れません。しかしAさんが30万円の保証人と思っていたことが立証できる時（友人が保証人のAさんをだましたとか、無断で金額を変更していたことを認めたとか）は、100万円の保証については合意がないことになり、30万円の限度での保証責任になります。

*表見代理とは、代理権のない者が代理人として行為をした場合、相手方がその人に代理権があるものとして誤信して取引が成立したとき、その代理行為の効力を認める民法上の制度です。

○問い合わせ 市地域生活課
☎934-2886

職員手当の状況

(平成12年1月1日現在)

区分	山口市			国		
期末手当 勤勉手当	(11年度支給割合)			(11年度支給割合)		
		期末	勤勉		期末	勤勉
	6月期	1.6月分	0.6月分	6月期	1.6月分	0.6月分
	12月期	1.9月分	0.6月分	12月期	1.65月分	0.6月分
	3月期	0.25月分	一月分	3月期	0.5月分	一月分
	計	3.75月分	1.2月分	計	3.75月分	1.2月分
	職制上の段階、職務の級等による加算措置			職制上の段階、職務の級等による加算措置		
		有			有	
退職手当	(支給率)	自己都合	勸奨・定年	(支給率)	自己都合	勸奨・定年
	勤続20年	21.0月分	28.875月分	勤続20年	21.0月分	28.875月分
	勤続25年	33.75月分	44.55月分	勤続25年	33.75月分	44.55月分
	勤続35年	47.5月分	62.7月分	勤続35年	47.5月分	62.7月分
	最高限度額	60.0月分	62.7月分	最高限度額	60.0月分	62.7月分
	その他加算措置	定年前早期退職特例措置 (2~20%加算)		その他加算措置	定年前早期退職特例措置 (2~20%加算)	
	退職時特別昇給	2号給		退職時特別昇給	1号俵	

特殊勤務手当 (10年度)	区分	
	職員全体に占める手当支給職員の割合	36.9%
	支給対象職員1人当たり平均支給年額	87,539円
	手当の種類(手当数)	21
	代表的な手当の名称	税務事務従事手当 環境衛生業務手当 福祉事務手当

時間外勤務手当	10年度	支給総額	284,928千円
		職員1人当たり支給年額	306千円
	9年度	支給総額	314,315千円
		職員1人当たり支給年額	339千円

区分	山口市	国
扶養手当	配偶者……16,000円 配偶者以外扶養親族のうち2人まで5,500円、配偶者がいない場合の扶養親族のうち1人11,000円、扶養親族でない配偶者を有する場合の1人目の子等6,500円 その他の扶養親族……2,000円 満16歳の年度初めから満22歳の年度末までの子……5,000円を加算	同 左
住居手当	借家……3,000円~27,000円 持家……3,000円(新築5年間4,500円) その他……3,000円	借家(家賃が12,000円以上の者)……最高27,000円まで 持家……1,000円(新築5年間2,500円)
通勤手当	交通機関支給限度……月65,000円 交通用具……片道36km以上までの16区分を1,000円から26,500円まで	交通機関支給限度……月50,000円 交通用具……片道2kmから40km以上までの9区分を、2,000円から20,900円まで

特別職の報酬状況

(平成12年1月1日現在)

区分	給料月額等			区分	報酬月額等			
給料	市長	960,000円		報酬	議長	540,000円		
	助役	785,000円			副議長	465,000円		
	収入役	685,000円			議員	435,000円		
期末・勤勉手当	(11年度支給割合)			期末手当	(11年度支給割合)			
		期末	勤勉			議長	6月期	1.6月分
	市長	6月期	1.6月分		0.6月分	副議長	12月期	1.9月分
	助役	12月期	1.9月分		0.6月分	議員	3月期	0.25月分
	収入役	3月期	0.25月分		一月分	計	計	3.75月分
	計	3.75月分	1.2月分					

リサイクル情報

かわらばん



山口市リサイクルプラザ

☎ 927-7122 ㊟ 927-7133

http://www.urban.ne.jp/home/ymgplaza

E-mail ymgplaza@ymg.urban.ne.jp

古紙・ペットボトルの分別

大切な資源です きちんと分別を

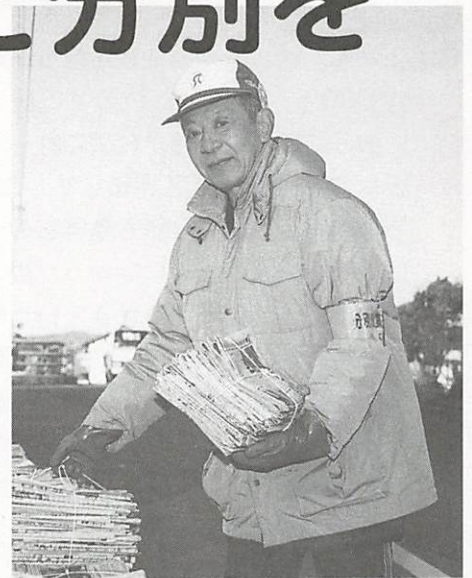

せっかく資源になる
のだから

— 指導員さんに聞く —

市は、各ごみステーションに、市民の皆さんから出された資源ごみがきちんと分別されているかを点検・指導していただく指導員さんをお願いしています。

古熊町内会で指導されている藤井善雄さんに分別の状況についてお話を伺いました。

「皆さんのご協力でほとんどのごみはきちんと分別されています。ただ、一部の方が新聞を紙袋に入れて出されたり、分別しないで燃えるゴミの日に出される方もあるようです。せっかく資源になるものですから、きちんと分別して出していたいただきたいですね。」

進んでいます 分別収集

1月の1か月間で、古紙（新聞、雑誌、段ボール）168トン、ペットボトル4トンを資源として再利用することができました。

2月に入って市民の皆さんのご協力が進みさらに資源として回収できる古紙、ペットボトルが増えています。



しかしまだまだ、古紙を紙ひも以外で束ねて出されているものや袋に入れて出されているものなどもあるようです。古紙を出すときには必ず紙ひもを使用してください。

4月以降は紙ひも以外で出していたり、金具がついていたりしたものについては、収集しない場合があります。

自分一人ぐらい...と思わずに、正しい分別にご協力を。

ご覧くださり
山口市の
広報番組

3月の放送
予定です

山口のんた情報

山口ケーブルテレビで毎日午前8時20分、午後1時15分、午後6時、午後10時30分から随時20分間放送

○3月1日～15日放送

「中学生の職場体験学習」

○3月16日～29日放送 未定

わたしたちのまち山口

毎週日曜日、午前11時40分から

テレビ山口で放送。

○5日放送

「子育てをバックアップ」

○12日・19日・26日放送 未定

やまぐちしま専科

毎週水曜日、午後5時30分頃から

山口朝日放送の「5時からワイド」の1コーナーで放送。

○1日放送

「山口市文化振興財団」

○8日放送

「親子でオリエンテーリング」

○15日放送

「幼児向けおやつづくり」

○22日放送

「兼重暗香（持ち寄り）展」

○29日放送

「21世紀に残したい技」

山口の「ラブラブ運動」広げていきたい

古川綾子さん

50周年を迎えられた山口ユネスコ協会の8代目会長としてご活躍の古川さん。山口留学生交流会の会長も務められています。

俳句、織物、絵画など趣味も多彩で、お忙しい古川さんにご自宅でお話を聞きました。

「ユネスコ運動を実践されて感じられることは

ユネスコ運動は、教育、科学、文化を通じて世界の人々とのコミュニケーションにより信頼関係を深め、世界平和につなげていこうとする運動です。運動の柱には、世界寺子屋運動や世界遺産保護運動がありますが、活動を通じて世界の問題は身近なまちづくりの問題だと感じます。

「身近な問題といえますと

世界との信頼関係はもちろん大切ですが、隣り近所、地域の子どもたち、お年寄りとコミュニケーションを通して信頼関係を築くことがまず基本です。このころは、みぞ掃除も人に任せるようになってきて、地域のコミュニケーションが少なくなってきました。最近起こる事件などを見るとやはりどこかでコミュニケーションが不足していると感じます。

もう一つは、世界を知ろうと、自分のまちなみも知ることが大切という事です。山口ユネスコ協会では地域を知る講座を毎年開催して

すが、参加された人は山口市にこんなにとくさんの文化遺産があったのかと驚かれます。自分たちが、すばらしい歴史や文化の上に住んでいることを知ることが、まちなみ好きになります。まちは、自身自身の環境です。それが良くなることは、自分が良くなることでしょう。そのためにも自らが知恵と手足を動かしていく必要があると思います。

「海外からの留学生のお世話も

されていらっしゃるんですね。留学生が多いのも山口市の財産です。国際交流をしようと思えばいつでもできる環境です。留学生と交流して一番良いのは「地球家族」的な感覚になれることです。国際交流のボランティアを通して、留学生の笑顔に接するとその笑顔が逆に私にボランティアしてくれているって感じがします。

「今後の活動は

子どもたちをはじめ、市民がいろいろな体験を通して、山口大好き、近所の人大好き、異国の人も大好き、自然も歴史もみんな大好きになるような「好き好き運動」「ラブラブ運動」を広げていきたいですね(笑)。



韓国のお正月
(ソルラル)

2月5日、韓国では旧暦の「元旦」を迎えました。お正月(ソルラル)の朝には茶札といわれる祖先を祭る祭祀が行われます。これが終わると「セヘ ボック マニパドウセヨ(明けましておめでとう)」と新年のあいさつをします。そして子どもたちはお年玉(セベツトン)をもらいます。ソルラルにはすごろく(ユンノリ)やシーソー(ノルティギ)など伝統的な遊びをします。お正月料理はいろいろあり、餅(トック)は必ず食べます。

シーソー

すごろく



(写真提供
公州市役所)

お知らせ

介護保険各地区説明会

市では、介護保険制度の理解を深めていただくため、市民を対象とした説明会を開催します。予約は必要ありません。当日直接会場にお越しください。

期 日	場 所
3月13日(月)	鑄銭司公民館 名田島公民館 二島公民館 嘉川公民館 平川公民館 大歳公民館 陶公民館
3月14日(火)	佐山公民館 湯田公民館 仁保公民館 小鯖公民館 宮野公民館
3月15日(水)	大内公民館 白石公民館
3月16日(木)	大殿公民館 吉敷公民館

※時間はいずれも午後2時から

◇問い合わせ 市介護保険準備室
(☎934-2795)

「緑の募金」のお願い

3月1日から4月30日まで、全国一斉に「緑の募金」運動(春季)が展開されます。
山口市緑化推進協議会では期間

中、緑の羽根を各戸へ配布し、緑の募金への協力を呼びかけます。皆さんからの募金は、緑化推進事業(地域緑化・花と緑に親しむ運動等)に貴重な財源として活用させていただきます。

募金額432万230円のご協力をいただきました。
市では、身近な公園や広場に苗木を希望される団体に、簡単な手続きでツツジ、サクラ、ウメ、キンモクセイ等の苗木を無料で差しあげます。最寄りの出張所または市林務水産課(☎934-2819)へご連絡ください。

経理事務・パソコン技術講習(山口会場)

◇期間 4月26日～8月2日までの毎週火・水・木曜日(全37回) 午前9時30分～午後3時30分
◇場所 サンフレッシュ山口(湯田温泉五丁目5-22)
◇内容 簿記3級程度・パソコン基本操作から技能評価試験対策まで
◇対象 全日程を受講でき、就業を希望する未就業女性 20人
◇受講料 無料(教材費・検定料は自己負担)
◇申し込み 3月28日(火)までに市商工観光課備え付けの申込

第10回蕎麦ヶ岳春山開き

◇日時 3月20日(月・祝) 午前10時から
◇集合場所 一貫野公民館前(蕎麦ヶ岳登山口)
◇内容 カツラカット、もちまき、登山
*温かい蕎麦汁を用意します。
◇問い合わせ 仁保出張所(☎929-0411)
※蕎麦ヶ岳は標高557・3メートルで、登山所要時間は約1時間です。

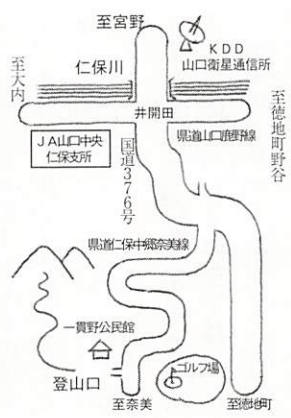

平成12年度市民文化活動支援事業 募集

(財)山口市文化振興財団の「市民文化活動支援事業」は、創造的な文化活動を助成支援し、個性豊かな文化の香り高いまちづくりを目指して行っています。2000

年をかざる斬新的でユニークな企画があれば、ためらわずにご応募ください。申請書・要項は財団事務局(市民会館内)のほか、各公民館などに置いてあります。
◇助成額 対象経費の2分の1以内の額(上限50万円)
◇申し込み・問い合わせ 3月31日(金・当日消印有効)までに(財)山口市文化振興財団事務局(〒753-0074 中央二丁目5-1 ☎933-0505)へ

3月は山火事予防月間 「守ろうよ 地球の緑を 火の手から」

春先は山すそなどでの草焼きや、たばこの不始末による山火事が多く発生します。山火事防止のために、次のことに気を付けてください。
・たばこの吸いながらやマッチは投げ捨てないこと
・たき火の消火および後始末を完全にすること
・強風または乾燥時および枯れ草等のある危険な場所ではマッチの使用やたき火等はしないこと
・山焼き等を行う場合、火入れの許可を必ず市林務水産課(☎934-2819)で受けること

ライフプランニング講座

豊かで充実した人生を過ごすために

- ◇期間 3月10日午前10時～午後1時、17日午前10時～正午、24日午前10時～午後1時
- ※いずれも金曜日(全3回)

◇場所 県婦人教育文化会館

◇教材費 1500円

◇申し込み 3月7日(火)までに

山口市働く婦人の家(☎921-1929)へ

仕事と家庭の両立のためのバックアップセミナー

◇日時 3月18日(土) 午前10時～正午

◇内容 公開講演「21世紀を生きる～応援します あなたの元気～」フォーチュンテラーマダム晶子氏

◇場所・問い合わせ 山口市働く婦人の家(☎921-1929)

3月の吉南医師会休日当番医に次のとおり変更がありました。

○12日 林病院(☎0831-972-0411)

○20日 小林外科医院(☎083-973-1515)

平成12年度陸・海・空自衛官募集説明会

◇期間 3月12日(日)～14日(火)までの3日間、毎日午後1時～5時

◇説明種目 幹部候補生など14種目

◇対象 18歳以上27歳未満(説明会参加は本人・家族などどなたでも可)

◇採用入隊 平成13年3月～4月

◇場所・問い合わせ 自衛隊山口募集案内所(中央四丁目4-12 ☎925-8231)

ペタンク協会設立記念大会

ペタンクとは、小さな目標球にボールを投げ、より近づけることを競うものです。ルールが簡単なので誰でもすぐできるニュースポーツです。

◇日時 3月22日(水) 午前9時30分から(雨天順延)

◇場所 平川榎野川河川公園(石津橋下側)

◇対象 市民(老若男女を問わず)

◇記念品 粗品進呈(先着100人)

◇問い合わせ 岡村さん(☎925-3678)または藤永さん(☎929-1366)へ



障害児の学童保育や講演会などを実施し、共生のネットワークづくりをしている「ウッド☆ムーン」。活動内容などについて代表の堅田雅子さんにお話をうかがいました。

―設立のきっかけは。

学校を卒業した後の我が子の将来に悩んだり、既存の施設に入るのは空気を待たなければいけないといった不安を持っていたお母さんたちが集まって、平成8年4月に発足しました。

―どんな活動をされているのですか。

毎週火曜日は、県身体障害者福祉センターで情報交換会を行っています。春・夏休みには、行き場所がなく困っている障害児に自由で楽しく安全に遊べる場を提供し、家族の介護負担を多少でも軽減するため「ふれあいHAP」を実施しています。

るなどいろいろと活動しています。

―今後の活動は。

地域に密着し、生き生きとした交流の場となる施設の実現に向けて活動していきたいと思っています。来年度からは、午後からの日々療育を県身体障害者福祉センターで始めます。保育士や医師など専門スタッフがいますが、事業に協力してもらえるボランティアも募集しています。



ウッド☆ムーン

平成8年4月発足。会員19名。すべての子どもたちが持てる能力を最大限に発揮できる未来を目指し、障害のあるなしにかかわらず、共に向上していけるよう、共生のネットワークづくりを目的に活動している。

◇問い合わせ 堅田さん(☎932-4320)



第5回中原中也賞決まる

第5回中原中也賞の最終選考会が行われ、神奈川県の高橋直美（はちかいみ）さんの詩集に決定しました。（2月19日）



寒風を切って

第38回市民ロードレース大会が維新公園陸上競技場とその周辺で行われ、市民約600人が健脚を競いました。（2月11日）



サンフレッシュ山口5周年

5周年を迎えた山口勤労者総合福祉センター（サンフレッシュ山口）では、益子直美さんを迎えてのバレー教室などの記念行事が行われました。（2月19日）



お年寄りの気持ちを体験

湯上中学校で行われた福祉体験学習。手足に重りをつけて高齢者の疑似体験もしました。（2月10日）

編集後記

▽ひなまつり娘と散歩で健康づくり（ブ）▽ちよっと待った、「1人ぐらいいは…」のずるい気持ち（T）▽大殿中のみんな、取材に協力してくれてどうもありがとう（O）▽暖かい春が待ち遠しい、今日この頃（Y）▽栄養・休養・運動の中で一番不足しているのはやっぱり運動かな？（ふ）▽からっぽの 財布の外形 類ヴェイトン（）

表紙写真説明

「親子で野鳥を見る会」が日本野鳥の会山口県支部会員の安達利之先生ほか3人の指導により、矢原河川公園で開催されました。参加した親子は、説明を聞きながらマガモなどの野鳥を観察しました。

