



市報

2000 4/1 NO.1265

APRIL

Communication Paper Yamaguchi

CONTENTS
主な内容

平成12年度一般会計当初予算
(仮称) 山口市文化振興ビジョン
骨子発表
きらら博山口市館概要決まる



●発行/山口市役所〒753-8650山口市亀山町2-1 TEL083-922-4111
●ホームページアドレス/http://www.urban.ne.jp/home/cityyama/

●編集/企画財政部広報広聴課
●電子メール/cityyama@ymg.urban.ne.jp

●印刷/森重印刷株式会社
古紙配合率100%再生紙使用

まちの個性つて

何だろ。う。

地方

始まる

分権

自然化都市
自文都

地方分権を進めるための法律が4月1日から施行されます。この法律は、地方の自主性、自立性を高め、個性豊かで活力に満ちた地域社会を築くため、国と地方の役割を明確にし、住民に身近な行政についてはできるだけ身近な地方公共団体で行おうとするものです。

地方分権社会は、住民自らの責任で自らの決定により地域の個性を大切にしたまちづくりを行う社会です。市では、4月からスタートする第五次山口市総合計画の中で、五つのまちづくり戦略をかかげ、まちの個性化をはかっていくこととしています。

山口らしいまちづくりをいっしょに考えていきたいですね。

※地方分権の推進を図るための関係法律の整備等に関する法律（いわゆる地方分権一括法）

出会うまち

— 山口市 —

あなたにも知ってほしい

市の予算の中身

予算総額437億3,000万円



平成12年度の当初予算が3月の市議会で可決・成立しました。

予算総額は437億3,000万円で、昨年度当初予算と比較すると、4億1,300万円の増で、1.0パーセントの伸びとなっています。

**財政の健全性に
努めた堅実な予算**

平成12年度の当初予算については、「第三次山口市行政改革大綱」と「山口市財政運営健全化計画」にもとづいて、財源の確保と予算の適正配分、事業の再構築など、歳入・歳出の両面から財政の健全性に努め、社会経済情勢の変化にもなう新たな行政課題や需要に対応する堅実な通年予算として編成しました。

特に、「第五次山口市総合計画」のスタートの年に当たって、総合計画の基本目標である「新しい自分と出会い、自分らしい生き方の実現できるまち」を目指して、山口市の持つ自然、都市、文化を活かした中核都市づくりを進めるため、地域経済の活性化や少子・高齢社会への対応策など、まちづくり施策の戦略化を図り、積極的に進めていくことを基本方針としています。また、この基本方針とともに、一般行政経費の節減に努めるとともに、平成11年度から実施している行政評価システムによる施策の見直しを行うなど、主要な施策を重点的・効果的、かつ着実に進めていくこととしています。

用語解説

第三次山口市行政改革大綱 多

様化する行政需要に的確に対応した行政サービスを計画的・効率的に進めていくため、事業・事業の見直しをはじめとして、行政運営全般にわたる改革の実現を図るための指針

山口市財政運営健全化計画 財源の確保や行政経費の節減などによる、財政運営の効率化を図り、将来の財政収支の見通しを明らかにしながら予算を編成・執行するための計画

財政の健全性 歳入と歳出のバランスを図るだけでなく、経済情勢の変動や新たな行政需要に弾力的に対応できるような財政運営を図ること

第五次山口市総合計画 平成12年から22年までの、山口市のまちづくりの基本的な考え方や方向性などを定めた計画

行政評価システム 限られた財源を使って、市民の満足度を最大限にあげるために、施策や事務事業を市民の視点から見直し、その結果を次の実施に生かすしくみ

市税が全体の4割 自主財源は229億円

自主財源と依存財源とは？

歳入は、自主財源と依存財源の二つに分けられます。自主財源は市が自らの権限で調達できるもので、市税、固定資産税、使用料、手数料などがあげられます。一方、依存財源は市債（いわゆる市の借金）と国や県などから交付される国庫支出金、県支出金、地方交付

税などがあります。歳入に占める自主財源の割合が高いほど、市の財政が安定的であると言われていますが、山口市では、自主財源の割合が52・4パーセントと、依存財源をわずかに上回っています。

歳入の内訳

歳入の中で最も多いのは市税で、188億2,900万円。歳入全体の43パーセントを占めており、市の財源の中心になっています。

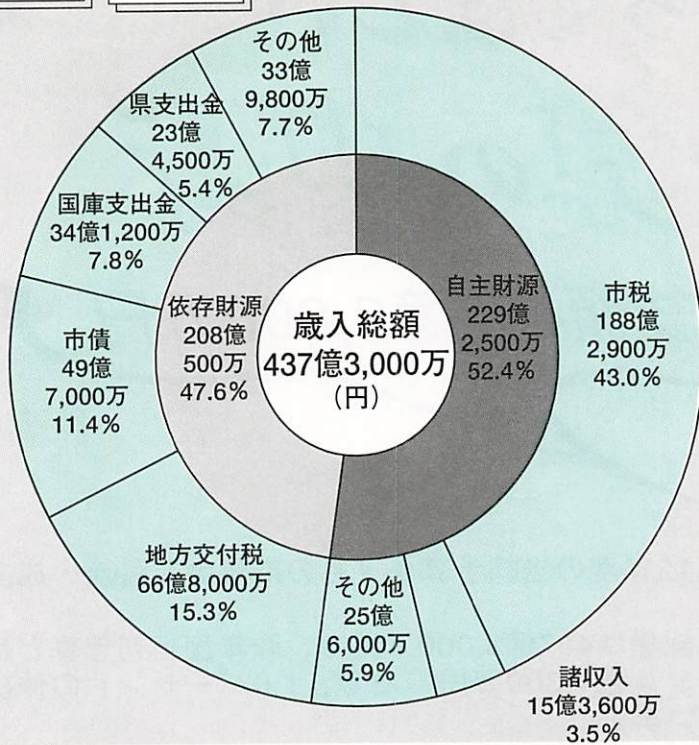

次に多いのは地方交付税で、66億8,000万円、15・3パーセントを占めています。地方交付税は、すべての地方団体に標準的な行政水準を保つのに足りる財源を保障するため、国が一定の基準によって交付するものです。

3番目は、いわゆる市の借金ともいえる市債で、49億7,000万円、11・4パーセントを占めています。

市債は、道路や住宅、学校などの建設のように一度に多額の費用を必要とし、長期間にわたって利用することができ施設の財源となります。したがって、施設を利用する将来の住民も負担するという世代間の負担の公平を図る見方からも、その活用は望ましいとされています。もちろん市債は借金ですから、計画的に利用する必要があります。将来の財政の見通しを見極めながら、適正な運用を行っています。

そのほか、国庫支出金・県支出金は、一定の目的を達成するために国・県から交付されるものです。また、体育館の利用など公の施設の使用にかかる使用料や、住民票発行などの際の手数料などは、自主財源のその他の部分に含まれます。

介護保険特別会計を新設 特別会計・企業会計

市の財政は一般会計のほかに、特別会計、企業会計があります。一般行政部門の財政が一般会計であるのに対して、必要に応じて、また国が特に定めるものについては特別会計を設けています。今年度から、介護保険制度のスタートにともない、介護保険特別会計を

設けています。また、水道事業は独立採算を原則とする事業なので、企業会計を別に設けています。

特別会計

国民健康保険	84億 890万円
老人保健	139億5,291万円
介護保険	51億6,552万円
同和对策資金貸付事業	3,279万円
下水道事業	62億1,271万円
土地取得事業	2億3,755万円
駐車場事業	4,636万円
農業集落排水事業	10億9,127万円
漁業集落排水事業	1億6,305万円
特別林野	2,316万円
合計	353億3,422万円

水道事業会計

収益的収入	28億6,059万円
収益的支出	29億8,929万円
資本的収入	4億6,148万円
資本的支出	10億0,303万円

山口市一般会計当初予算

歳出

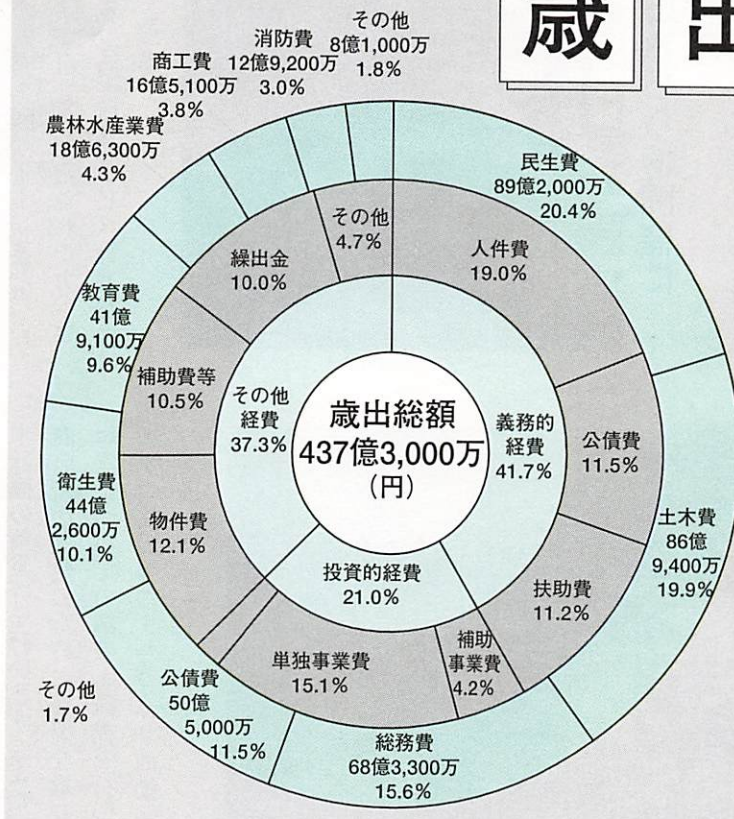

民生費がトップ 公債費は全体の1割強

歳出の内訳を、行政の目的別にみると、民生費は、老人福祉や障害者福祉、児童福祉などに使われるものです。今年度は89億2000万円と最も比率が高くなっています。具体的には、老人ホームや保育園の管理運営、医療費の助成などがあげられます。少子・高齢化が進むにつれ、今後、増加することが考えられます。

土木費は、いわゆる社会基盤の整備にあてられるもので、歳出全体の約5分の1を占めています。中心市街地の活性化や市営住宅の整備、市道の改良など主に道路・公園・河川・港湾の整備などに86億9400万円を計上しています。
総務費は、市の一般的な管理のための経費で、市の施策の企画・運営や、戸籍・住民登録、徴税などがあげられます。また今年度から、中園町一帯に計画している、中国文化施設の建設事業費を計上

しています。

公債費は、市の借金である市債の元金と、その利子の返済に充てられるものです。公債費はここ数年11パーセント台で推移しています。

衛生費は、老人保健や母子保健のほか、ごみ処理や上水道など、主に保健・衛生に関することに使われるものです。地域保健サービスの充実を図るとともに、地球環境に配慮した環境保全対策を進めます。

教育費は、教育のために使われるもので、教育振興や小・中学校、幼稚園などの建設、公民館などの整備、文化財の保護などがあげられます。

農林水産業費は、農業・林業・水産業のために使われるもので、これらの産業の振興、土地改良、林道の整備などを行います。

商工費は、主に商業・工業の振興のために使われるもので、企業誘致や中小企業支援、また山口市の観光振興のための費用も計上しています。今年度は特に魅力ある温泉街を目指して湯田温泉の振興に力を入れることとしています。

消防費は、主に消防施設の維持管理、災害対策などに使われるものです。

用語解説

義務的経費 歳入が減ったからといって縮小することが難しい経費、すなわち人件費、公債費、扶助費をあわせた経費

人件費 市の職員の給与や退職金に要する経費

公債費 市債の元金および利子の支払いに充てられる経費

扶助費 主に生活保護法、児童福祉法、老人福祉法などの法律に基いて、被扶助者に対して支出する経費

投資的経費 道路・住宅・学校などの新設や増改築事業、災害復旧などを行うための経費

補助事業費 国の補助を受けて道路・住宅・学校などの整備を行うための経費

単独事業費 市が単独で道路・住宅・学校などの整備を行うための経費

物件費 光熱水費、備品購入費、委託料などにあてられる経費

補助費等 主に各種団体等への負担金・補助金などの経費

繰出金 一般会計から特別会計へ事務費等の補助のために支出される経費

今年度はこの施策に

特に力をいれます！

—平成12年度の重点施策—

介護保険制度導入にあわせた制度の拡充

4月からの介護保険制度の導入にともない、介護保険制度を円滑に運営できるよう、介護保険特別会計を設置し、居宅介護、施設介護等の拡充を図ります。また、介護保険で自立と認定された方々に對する生活支援サービス等も行っていきます。



山口きらら博開催に向けて

来年7月から開催される山口きらら博に山口市の単独館を出展す

ることなどから、出展する展示物の制作や先行行事を行います。

中心市街地の活性化

中心市街地の活性化のために、市街地再開発事業等についての基本計画の策定等を行います。また、商店街活性化のために必要な取り組みについての調査・研究を行います。住民等のまちづくり活動への支援も行います。

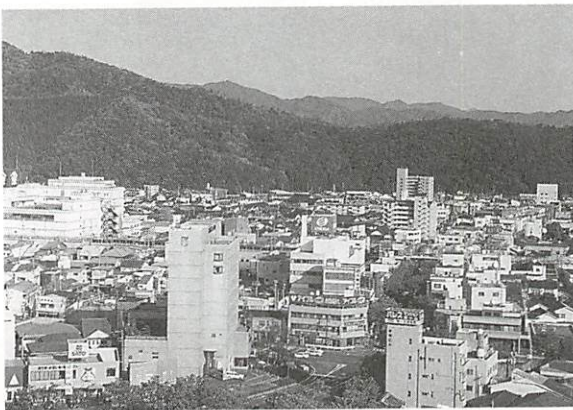

新たな行政課題に対応するため市の組織を再編しました

市ではこのたび、新たな行政課題や多様化する行政需要に対応するため、組織の再編を図りました。まず、文化行政を一元化するとともに、(仮称)文化交流プラザの企画・運営事業との連携を図るため、企画財政部に文化振興課(※1)を新設します。これに関連して、教育委員会文化課(※8)を文化財保護課として改組し、都市整備部新都心建設課を廃止します。

また、来年7月の21世紀未来博覧会を推進するため、企画調整課博覧会推進室を博覧会推進課(※2)に、介護保険制度の4月から施行にあわせ、高齢障害課介護保険準備室を介護保険課(※3)に再編します。

さらに、商工観光課を観光課(※4)に名称変更して観光施策に純化させ、商工業、新産業支援等の業務は産業振興課から名称変更した商工振興課(※5)が担当します。また、農政課は農業振興課(※6)、耕地課は農業整備課(※7)にそれぞれ名称変更します。

組織図 (平成12年4月)

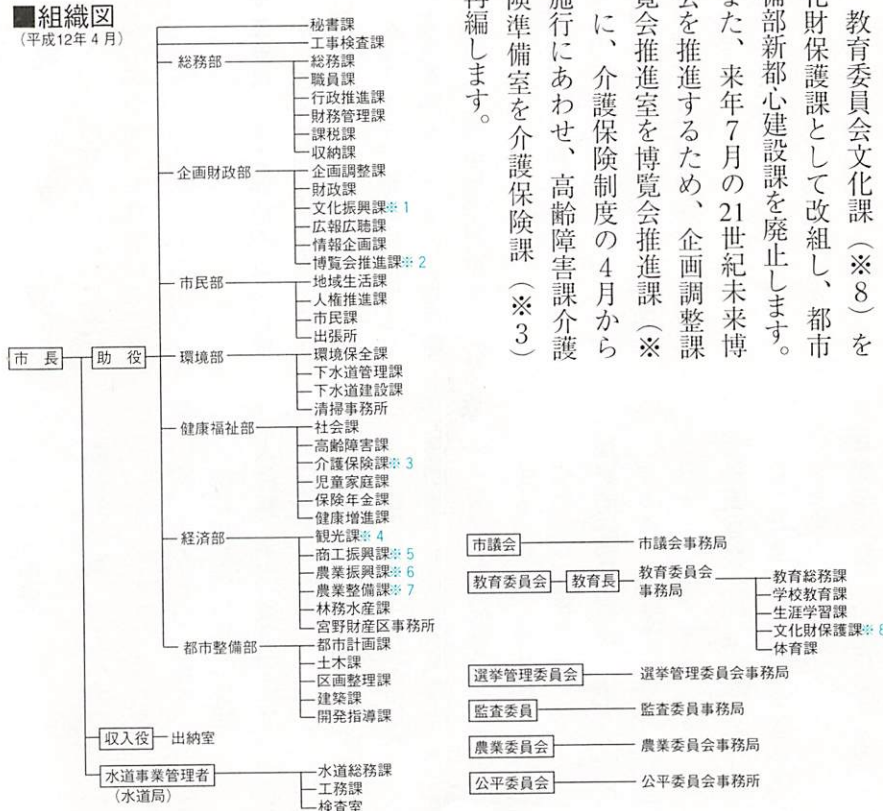

やまぐち情報文化都市づくり

中園町一帯に計画している、中央公園、(仮称)文化交流プラザおよび市立図書館の実施設計を行い、企画・運営の具体的な計画をそれぞれ策定します。

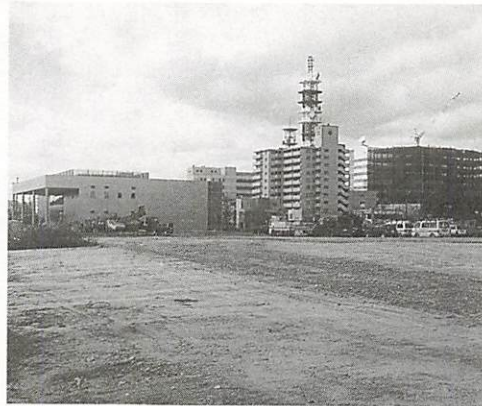

地域情報の発信

まちづくり情報を集めたホームページの作成、県外者向け情報誌の発行など、地域情報の発信を積極的に行います。

湯田温泉地区の整備

湯田温泉の通りや観光案内所な

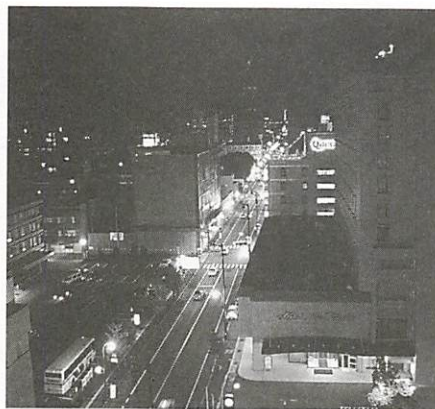

どを整備するとともに、地区の活性化策を公募するなどして、魅力的な観光地づくりを進めます。

大内文化のまちづくり

一の坂川の街なみを整備するほか、大内文化等をテーマとした、地場産業活性化イベントを開催します。

新事業の創出支援

新たに事業をおこす起業化を支援するための調査を行います。

自然とふれあう場の整備

森林に気軽にふれることができるよう鴻の峰創造の森周辺の林内歩道の整備や植樹などを行います。

市民活動の支援

市民活動の実態を調査するとともに、皆さんの自発的な活動を支援する体制の整備を進めます。

学習支援ボランティアの導入

幼稚園および小中学校で、地域の人材を活用した学習を行い、豊かな人材の養成を図ります。

地域イントラネットの整備

このたび中園町に社屋が完成した(株)山口ケーブルビジョンの放送網を使った双方向型ネットワークの整備と地域情報の提供を行います。

4月から一部の申請書等が押印不要になります

4月1日から、市への手続きの簡素化を図るため、押印が必要な479の申請書等のうち、37について押印の必要がなくなり、24について、署名(自署)又は記名(自署が義務づけられていない)押印のいずれかでよい選択制となります。

○押印廃止となる主な様式

- ・軽自動車税廃車申告書(課税課)
 - ・農業経営実態調査書(課税課)
 - ・授業料等減免措置に関する調書(私立)(学校教育課)
 - ・授業料軽減申請書(市立)(学校教育課)
 - ・山口市職員採用試験受験申込書(職員課)
 - ・父子・母子家庭等就学就職支度金交付申請書(児童家庭課)
 - ・公園使用料減免申請書(都市計画課)
 - ・山口市資源回収推進事業実施団体登録申請書(環境保全課)
 - ・固定資産税減免申請書(課税課)
 - ・特殊教育(特殊学級)就学奨励費にかかる収入額・需要額調書(学校教育課)
 - ・農用地区域変更申請書(農政課)
 - ・家賃地代証明願(建築課)
 - ・工作物等取付申請書(建築課)
 - ・市営住宅家賃減免等申請書(建築課)
 - ・予防接種依頼書交付申請書(健康増進課)
- ほか22様式

○署名または記名押印の選択制になる主な様式

- ・工事監理報告書
- ・山口市共同住宅建築協議書
- ・敷地地名地番変更届
- ・工事取りやめ届
- ・工事監理者届(変更届)
- ・建築主変更届

ほか18様式
(以上：開発指導課)

このほかにも手続きの簡素化を行ったものがありますので、詳しくは各担当の窓口または行政推進課(☎934-2729)へお問い合わせください。

文化都市・山口をめざして

（仮称）山口市文化振興ビジョン骨子発表

市では、このたび（仮称）山口市文化振興ビジョン骨子を発表しました。これは、市の文化振興のための基本的な考え方を示したもので、今後、「（仮称）山口市文化振興ビジョン」を策定していく上でのたたき台となるものです。

生活文化と芸術文化が交差する環境づくり

快適で心地よい都市・自然空間は、日常生活から生まれる生活文化、美術や音楽等の芸術文化の共通基盤であり、市民に心のやすらぎやゆとりを与え、芸術文化活動での創作意欲を高めるなどの効果をもたらします。また、さまざまな交流は、芸術文化活動に新たな

価値観や視点をもたらし、創作活動を活性化させます。

こうしたことから、快適な都市・自然空間を創出し、日常生活には芸術と出会う機会、また、芸術文化活動には交流の機会など、生活文化と芸術文化が相互に交差する環境づくりを進めていきます。

歴史資源を生かした個性あるまちづくり

現在、大内文化をはじめとする山口の歴史文化は、文化財や伝統的な行事、祭りとして、人々の意識やまちの風景の中に息づいています。

このような歴史資源は、山口のまちを特徴づけていることから、山口の歴史に関する研究・啓発や文化財の保存・活用、伝統文化の

発掘・継承を進めていきます。

また、山口の歴史の中で中心的な役割を果たしてきた地域を「大内文化特定地域」とし、歴史の薫る街並み景観づくり、伝統的な技術等の継承を進め、市民のまちへの愛着心の醸成とともに、まちの個性を形成、発信していきます。

新たな芸術文化と産業の創造をめざす

情報化の進展に伴うデジタル技術等の発展は、新たな芸術表現を生み出すなど、新しい芸術の創造を促すけん引力となっています。

情報通信産業の集積を背景に、21世紀の情報化社会にふさわしいマルチメディアを活用した新たな芸術文化の創造を支援します。同時に、ここで生まれるさまざまな「知」や「成果」を「顔に見える文化情報」として、国内外に発信していきます。

また、マルチメディアを媒体として、山口大学等の高等教育機関、

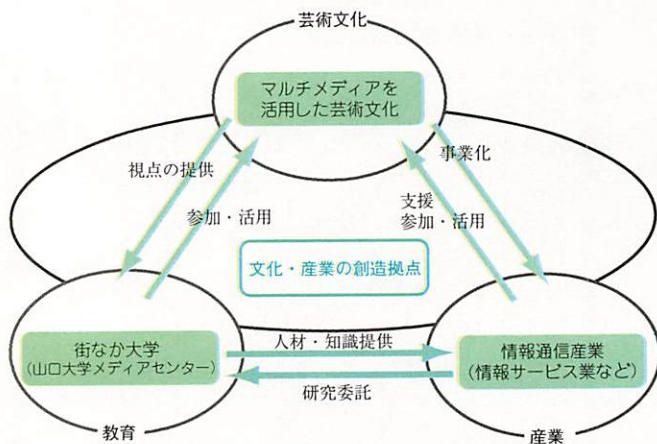

情報通信産業等、産学官での交流や連携を図り、新産業創出のために、情報資源制作支援、人材育成等を進めていきます。

来年3月に決定・発表

今後は、シンポジウム形式による策定委員会を2回開催し、原案作成の後、来年3月に決定、公表します。

※マルチメディア：コンピュータを利用して文字や図形、映像、音声などを自由に組み合わせ、多様な情報を双方向に伝達する技術の総称。

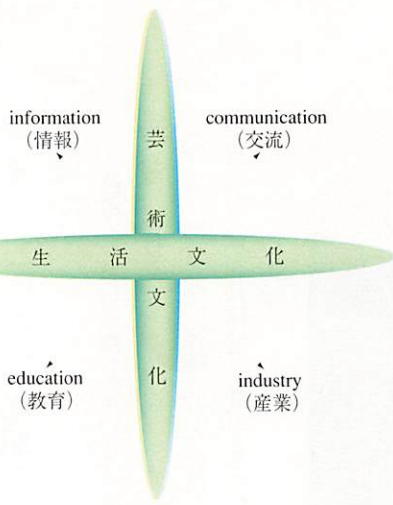



皆さんの心の底にある山口市の誇りを呼び覚まします

きらら博山口市館概要決まる

市では、きらら博に、21世紀への山口市の魅力発信の場として単独館を出展します。「時の回廊」を主題に、大内文化や、新しい時代を开花させる「活力」「まちの魅力」を来館者に発見してもらうことを目指します。

山口市館イメージ図 ポストショー（左）とメインショー

山口市館 「時の回廊館」(仮称)の構成

歴史を最新技術でよみがえらせ、来館者の好奇心を魅了させるとともに、文化的最先端のまちを目指して歩み始めようとする山口市を紹介します。

プレショー

(始まりの展示空間)

「時の回廊」へ
お誘いします。

メインショー

(主な展示空間)

※1
時空を巡る旅物語を300インチハイビジョンシアター(130席)で、上映します。(上映時間は約12分)

ポストショー

(補助的な展示空間)

山口市の歴史・文化、観光情報を展示や映像で紹介します。

○特殊効果映像による演出で、時空を巡る旅への期待感を抱かせる

※2
○コンピュータ・グラフィックスと実写の合成映像により、大内文化の最盛期の時代を中心に、人の営みや文化の活力、まちのあり方などを発見してもらう

○大内文化や明治維新の紹介
○自分流の山口の旅づくりを発見
○山口市が発祥となっている「もの」や「こと」などの紹介

※1 300インチハイビジョンシアター…4×6.5メートルの映像を映す幕を備えた劇場

※2 コンピュータ・グラフィックス…コンピュータを用いて、図形や画像を作成すること

市では、市民1人1回は博覧会を体験することを目標に入場券の販売を進めていきます。当面、自治会を通しての販売が中心となります。ご協力をお願いします。



目標は1人1枚協力してねー。

山口きららバンド

始まりました！
前売り入場券の販売

2月29日、市内25団体の参加のもと、博覧会の成功を目指し、関連事業を推進する組織「山口きらら博山口市推進協議会」が設立され、会長に佐内正治市長が選出されました。

今後の取り組みは、市民のボランティア参加の促進、「心のこもったおもてなし」活動の推進等がありますが、当面は前売り入場券の販売を進めていくこととなります。

山口きらら博山口市
推進協議会を設立

山口市交通まちづくり 調査報告書提出される

昨年7月に設置された「山口市交通まちづくり調査研究委員会」は、山口市の特性と交通問題の分析、自家用車などを使えない高齢者を中心とした市民グループインタビュー調査、商業者・病院・大

学・交通事業者など関係者ヒアリング調査、山口市の交通課題と交通ニーズの把握、交通まちづくり方策の検討を行い、このたび市長へ報告書が提出されました。

市では、皆さんの意見をうかがいながら、この報告を踏まえ、第五次山口市総合計画の各部門計画と連携を図りながら、山口の特性をいかした新しい交通システムづ



調査報告をする岡委員長

くりを目指して（仮称）市民交通計画の策定を推進していきます。

中園文化施設 企画運営協議会始まる

3月21日、中園文化施設企画運営協議会（第1回）が開催され、会長に広中平祐・山口大学学長が選出されました。

第1回協議会では、（仮称）文化交流プラザと市立中央図書館を

同時整備する中園文化施設の①施設コンセプト②運営計画③事業計画④機能構成を協議していくことが確認されました。

協議会では、市長から施設全体の考え方として「つくる」（山口発の情報をつくる）・「育む」（若い人からお年寄りまでの学習を支援する）・「伝える」（さまざまな活動の過去と現在を未来へ伝えてい

く）の3点が提案され、活発な意見交換が行われました。

また、企画運営協議会として、施設コンセプト・基本設計プランなどの確認を行い、5月末までに中間報告を市長に行うこと。6月から運営面や、具体的事業プログラムの作成に着手し、3月に報告書をまとめることも確認されました。

第5回中原中也賞

蜂飼耳さんに決定

第5回中原中也賞選考会が行われ、応募詩集252点から、神奈川県座間市在住の蜂飼耳さんの詩集「いまにもうるおっていく陣地」に決定しました。受賞された蜂飼耳さんのメッセージを紹介します。



「第一詩集を中也賞に送り出していただき感謝しています。」

詩は高校時代から書き始め、詩集を出す前から、雑誌などに投稿していま

集を出す前から、雑誌などに投稿していま

した。

この詩集は、2か月ぐ

らいの間に、通常の3倍の量の詩を作り、その中からまとめました。

日々報じられる悲惨な事件に、いまの時代は人間が大切にされていない気がしています。存在を受け入れ、ささやかな生命にもふさわしい場所が与えられるという根源的な価値の方向を示すことが、ことばによる表現に携わるもの役割ではないかと思っています。」

戸籍事務 電算処理開始

コンピュータを利用して、より早く、より正確に戸籍事務を行うため、昨年からの電算化の準備を進めてきましたが、3月27日から電算処理を始めました。

これまで和紙であった戸籍原本は、磁気記録データとなり、戸籍証明書の名称などは左表のように変わりました。

電算化後の戸籍には、今回の改製前に婚姻や死亡等で除籍された方の記録が記載されていない場合があります。この記録が必要な方は、電算化前の戸籍（改製原戸籍として保存）をご請求ください。

戸籍証明書の名称変更

変更項目	変更後	変更前
名 称	全部事項証明	戸籍謄本
	個人事項証明	戸籍抄本
書 式	項目別横書き	文章体
用 紙 サ イ ズ	A4版	B4版（謄本）
		B5版（抄本）



子どもの借金の返済義務は…

Q. 昨年、県外に就職した息子が借金を作り、返済していないことが業者からの請求でわかりました。親は子どもに代わって借金を返済する義務があるのでしょうか。

A. 保証人や連帯保証人になっていない限り、親といえども子どもの借金を返済する義務はありません。借金をした息子本人に返済義務があります。

仮に、「息子の借金は、親である自分が肩代わりしたい」という気持ちから、親が代わりに返済し始めると「代わりに払ってくれる人がある」と思われるかもしれません。

ここは、本人に責任を自覚させるためにも「保証人でないので支払う義務はない」という親のき然とした対応も必要ですし、子どもに借金の全容を確認させてから、どう借金を整理するか話し合うことも重要であると考えられます。

なお、法律上、支払いの義務のない者に支払いを請求することや、必要以上に取り立ての協力を要求することは禁じられています。

○問い合わせ 市地域生活課
☎934-2764



退職後の年金の加入手続き

Q. 今まで勤めていた会社を退職しました。国民年金への加入の手続きはどうしたらよいですか。

A. 会社を退職されると、厚生年金の資格が喪失されます。60歳未満の方は、喪失日から国民年金に加入しなければなりません。このとき、あなたが扶養する配偶者(第3号被保険者)がいる場合、あなた

だけでなく配偶者の届けも必要になります。また、社会保険等の任意継続等の健康保険に加入されない場合、国民健康保険への加入の手続きも必要となります。市保険年金課(市役所1階)または最寄りの出張所で加入の届け出をお願いします。

◇届け出に必要なもの 印鑑、年金手帳、退職日の確認できるもの(離職票、辞令書、社会保険等の任意継続保険証など)、同一世帯に山口市国民健康保険の加入者がいる場合はその保険証(国民健康保険加入の場合)

◇問い合わせ 市保険年金課
(☎934-2802)



平成12年度の固定資産税

Q1. 平成12年度の固定資産税の納付書はいつごろ届くのですか。

A1. 固定資産税の第1期の納期限は通常4月末日なのですが、3年に一度の評価替えの年と税制改正の行われた年は5月末日が納期限となります。

平成12年度は評価替えの年にあたり、5月31日が第1期の納期限となるため、納税通知書兼

納付書は5月中旬に発送する予定です。

Q2. 全期前納をしたいのですが、納付する税額の多少にかかわらず、報奨金制度を利用できますか。

A2. ご利用できます。基本的に、年間税額が4000円以上(期別税額がそれぞれ1000円以上)あれば報奨金が交付されます。(報奨金の交付は、第1期の納期限日までに全期前納された場合のみ)

平成12年度の固定資産税が年間総額4000円の場合、40円の報奨金が交付されます。

◇問い合わせ 市収納課
(☎934-2739)

スポーツの楽しさを 伝えていきたい

田中秀夫さん

山口市出身。1996年のアトランタ[※]パラリンピックに出場。昨年の成績は、マラソン優勝2回、2位2回、ハーフマラソン優勝2回。現在、マラソン、ハーフマラソンとも日本最高記録保持者。

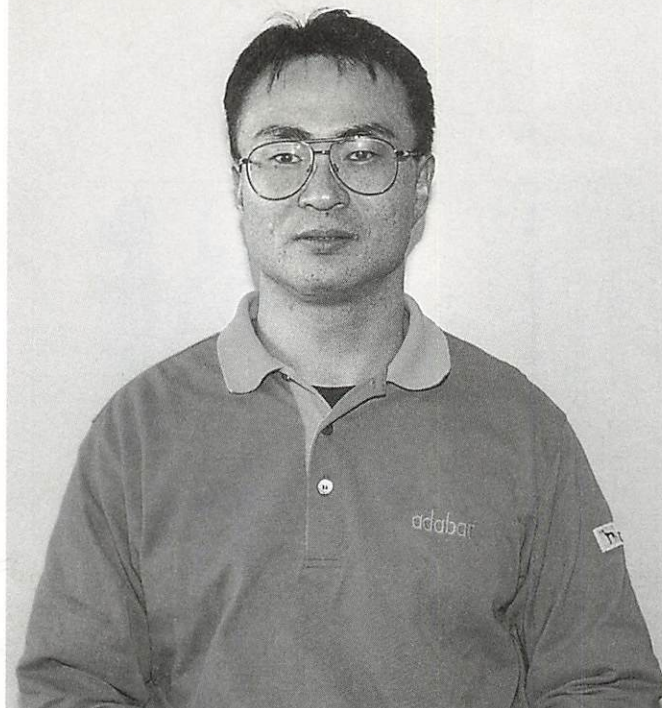

「マラソンを始めたきっかけはそれまで車いすバスケットボールをやっていたのですが、ソウルパラリンピックに出場された岩国の富川さんに「外を走るのも気持ちがいいよ」と勧められたのが、きっかけです。昭和62年に始めてから、今年で14年目になりますね。

「アトランタパラリンピックに出場されましたが

前回のアトランタでは、マラソン、5000メートル、1500メートルに出場しましたが、満足のいく成績を残せませんでした。でも、人間の肉体のすばらしさ、

スポーツのすばらしさを体感することができました。もう一度体験したいですね。

「シドニーパラリンピックが目前に迫っていますね

この1月に開催されたオーストラリアのレースに出場した際、下見をしてきました。今は、シドニーに向けて、日々トレーニングに励んでいます。日本代表選手は、5月の連休の強化合宿のあと、



昨年の西日本車いすロードレース大会でトップを走る田中さん

決まる予定です。

「今後の夢は

新聞などは、車いすの大会結果をほとんど取り上げていません。取り上げても、社会面での扱いが多いので、普通のスポーツと同様に、スポーツ結果として報道してほしいです。

また、車いすの大会と普通の大会は分けられています。健康者と車いすの人が一緒に走ったり、交流ができる大会が開催されるといいと思います。

これからも障害をもった人に限らず、皆さんに楽しくスポーツをするということを伝えていきたいと思えます。

※パラリンピック：4年に一度、オリンピックと同じ年、同じ開催都市で行われる「オリンピックと並ぶ障害者の世界最高峰の大会」

ご覧ください
山口市の
広報番組

4月の放送
予定です

山口のんた情報

山口ケーブルテレビで毎日午前7時50分、午後1時、午後6時、午後10時20分から随時20分間放送

○4月1日～15日放送

「レッツ・ウォーキング」

○4月16日～30日放送 未定

わたしたちのまち山口

毎週日曜日、午前11時40分からテレビ山口で放送。

○4月2日・9日・16日放送

「市長新年度インタビュー」

○4月23日・30日 未定

やまぐちしま専科

毎週水曜日、午後5時30分頃から山口朝日放送の「5時からワイド」の1コーナーで放送。

○4月5日放送

「ちようちんづくり」

○4月12日放送

「おもちゃの病院開院1周年」

○4月19日放送

「栗林和彦のふるさと発見」

○4月26日放送

「大殿小学校アユの放流」

エコパークやまぐち

かわらばん



山口市リサイクルプラザ

☎ 927-7122 ㊟ 927-7133

http://www.urban.ne.jp/home/ymgplaza

月曜と祝休日の翌日はお休みです

おもちゃの病院 1周年

修理すればまだ まだ遊べます



約90パーセントが直
つています

山口市リサイクルプラザにおも
ちゃの病院が開院して1年がたち
ました。

おもちゃの病院は、壊れたおも
ちゃの治療を通して、子どもたち
に、ものを大切にする心
や科学する心を芽生えさ
せ、環境にやさしい人間
になってくれることを願
って開設したものです。

この1年間で持ち込ま
れたおもちゃは301
個。このうち、その日に
直ったものが149個。
入院して治療したものが
120個。直らなかった
ものは32個で約90パーセ
ントのおもちゃが直っています。

おもちゃの病院では、故障によ
って病名がつけます。たとえば接
触不良は「消化不良」。骨組みのお
れたものは「骨折」。摩耗したもの
は「手遅れ」。思わず笑みがでます。

お父さんが遊んだお
もちゃも

ねじを巻いて動くような素朴な
おもちゃは、分解して一つ一つの

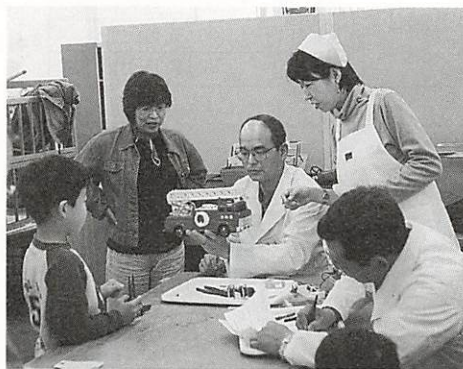

部品を点検し直していきま
す。それを元通りに組み立てて治療を完
了するので。修理を不安そうに
見守る子どもたちも、直ったおも
ちゃをみるとたんぱつと輝いた顔
になります。

持ち込まれるおもちゃの中には
「自分の子どもにも使わせたいか
ら」とお父さ
んが30年前に
遊んだおもち
やもありまし
た。

昔に比べる
と、おもちゃ
も精密で複雑
になっていま
す。その反面
使い方を誤る
と簡単に壊れ
てしまうものもあります。そんな
とき、もうだめだとあきらめて捨
てていませんか。大切なおもちゃ。
直せばまだまだ遊べます。おもち
やの病院にご相談ください。(この
コーナーの企画は、「やまぐちエコ
倶楽部」が担当しています。)

おもちゃの病院

毎月第2日曜日午前10時から11
時30分まで、リサイクルプラザ
セミナー室で受け付けます。

5月のフリーマーケット

- (おもちゃの病院もあります)
- ・日時 5月14日(日)
- 午前9時～午後3時(雨天中止)
- ・場所 リサイクルプラザ前庭
- ・出店の申し込みは4月15日から受け付け。出店料は一区画300円。

リサイクル工房から

修理、修繕受け付けます。費用実費。
自転車、家具、電機製品で簡単に修理できるものです。

5月のリサイクルアイデア講座

- | | |
|---------------------------------|---------------------------------|
| 和服のリフォーム 2(火) 9(火) | 毛糸のリサイクル 12(金) 26(金) |
| モラの手法で小物作り 9(火) | 牛乳パックでくず入れ作り 13(土) |
| カントリードール 10(水) 17(水) | 牛乳パックでペン立て作り 27(土) |
| トールペインティング 10(水) 24(水) | フラワーアレンジメント 13(土) 27(土) |
| パッチワーク 10(水) 20(土) 24(水) 31(水) | 筒芯で腰掛けや小物作り 19(金) 26(金) |
| 水泳用タオル作り 11(木) 18(木) 25(木) | あんでるせん手芸 20(土) |
| さき織り 11(木) 18(木) 25(木) | ・時間 10:00～12:00 |
| ネクタイでベストや小物作り 12(金) 19(金) 26(金) | ※20日(土)は13:00～15:00 |
| | ※カントリードールとトールペインティングは9:30～12:00 |

お知らせ

福祉医療費助成制度（乳幼児）が拡充されます

平成12年4月診療分から、今まで歯科診療のみ対象となっていた3歳以上で義務教育就学前までは、入院時の医療費も助成を受けることができます。（所得制限は今までどおりです）

助成の対象となる方が、4月1日以降から次回更新時の8月1日までに入院される場合は、今お使いの歯科専用受給者証を、病院・診療所の窓口にて提示してください。入院および歯科専用受給者証は次回更新時に交付します。

◇問い合わせ 市保険年金課
(☎934-2803)

計量器（はかり）の定期検査を行います

2年に一度の定期検査が義務づけられている取り引きや証明用の計量器（はかり）の定期検査を次のとおり行います。

検査には印鑑と手数料（種類により250円から5万1200円）が必要になります。

◇問い合わせ 県計量検定所

(☎985-1710) または
市商工振興課 (☎934-2719) へ

日	時	時間	場所	日	時	時間	場所
4月17日 (月)	9:30~10:30		小鯖公民館	4月21日 (金)	9:30~10:30		吉敷公民館
	11:00~12:00		大内公民館		11:00~12:00		大歳公民館
	13:00~14:30				13:30~15:30		平川公民館
4月18日 (火)	9:30~11:30		仁保公民館	4月24日 (月)	9:30~12:00		湯田公民館
	13:00~14:30		宮野公民館		13:30~15:00		山口川端市場協同組合
4月19日 (水)	9:30~10:30		佐山公民館	4月25日 (火)	9:30~12:00		市福祉センター
	11:00~12:00		嘉川公民館		13:00~15:00		
4月20日 (木)	9:30~10:30		名田島公民館	4月26日 (水)	9:30~12:00		サンフレッシュ
	11:00~12:00		二島公民館		13:00~15:00		山口
	13:00~14:00		陶公民館				
	14:30~15:30		鑄銭司公民館				

平成12年度青年海外協力隊員春募集

青年海外協力隊は、国際協力事業団の実施する政府事業です。隊員は現地の人と共に生活し、アジア・アフリカ・中南米、中近東などの国々の新しい国づくりに協力

しています。

◇応募資格 満20歳から満39歳（平成11年5月31日現在）までの日本国籍を持つ人

◇募集期間 4月10日（月）～5月20日（土）

◇募集説明会日時 4月21日（金）午後6時30分～8時30分

◇募集説明会場所 山口グランドホテル（吉敷郡小郡町黄金町1-1）

◇問い合わせ 国際協力事業団中国国際センター（☎0824-216300）

春の全国交通安全運動

思いやり みんなですずめる 交通安全

4月6日（木）～15日（土）

重点目標

- ・子どもと高齢者の交通事故防止
- ・チャイルドシートとシートベルトの着用の徹底
- ・交差点の交通事故の防止

湯田温泉まつり交通安全フェスタ

◇日時 4月9日（日）午前10時30分と午後1時（2回公演）

◇場所 高田公園特設ステージ

◇内容 動物のぬいぐるみバンドによるアニメソングと交通安全クイズ

◇問い合わせ 市地域生活課 (☎934-2765)

第5回中原中也賞贈呈式

2月19日に行われた選考会で、第5回中原中也賞に輝いた神奈川県蜂飼耳（はちかいみみ）さんへの賞の贈呈式です。

◇期日 4月29日（土）

◇時間

・贈呈式：午後4時30分～5時
・歌とトーク：午後5時20分～6時20分

◇場所 ニューメディアプラザ山口（熊野町1-10）

◇内容

- ・蜂飼耳さんへの賞の贈呈
- ・「うたう中也、つばやく中也」
- ・小室等の歌とトーク

聴き手 詩人 北川透氏

◇入場料 無料（入場整理券が必要です）

◇募集人員 120人（応募者多数の場合抽選）

◇申し込み期限 4月15日（土）必着

◇申し込み はがき（郵便番号、住所、氏名、電話番号、「中原中也賞贈呈式入場希望」を記入）

で、中原中也記念館（〒753-0056湯田温泉1-11-21 ☎932-6430）へ

※はがき1枚につき2名までとします。

※市報3月15日号7ページのスポーツ少年団団員募集（陸上競技）の費用は、年5,000円の誤りでした。訂正してお詫びします。

全国一斉女性の権利(夫・恋人からの暴力) 110番

◇日時 4月15日(土) 午前10時
正午

◇受付番号 ☎920-8730
◇相談担当者 県弁護士会弁護士

山口市バスケットボール協会登録チーム募集

◇登録期間 4月1日から1年間

◇登録料 一般、大学生 300

0円/高校生 2000円/中学生、ミニ(小学生) 1000円/車いす 無料

◇申し込み 4月15日(土)までに所定の申込書で中川さん

(☎923-2000、090-2294-2950)へ

※一般、大学、高校とミニ(小学生)の部は5月7日に春季定期

戦を行います。中学生は8月7日、車いすは6月4日に行います。

玄遊書作展

◇日時 4月8日(土) 9日(日)

午前9時〜午後6時(9日は5時まで)

◇場所 クリエイティブスペース・赤れんが(中河原町5-12)

◇問い合わせ 佐藤さん(☎925-1511)

狂犬病予防注射

○登録 生涯1回 登録料は3,000円
○予防注射 生後3か月以上の犬は、毎年1回は義務づけられています。注射料金は2,950円(獣医師方で行う場合は料金が変わります。)
○下記の日程で都合の悪い方は次の日程で行います。

4月23日(日)・北部 市環境保全課横 9:00~11:30
・南部 名田島出張所 14:00~16:00
都合の良い場所で必ず受けてください。問い合わせは市環境保全課(☎934-2776)へ

		場 所	時 間			場 所	時 間		
4月10日(月)	大 殿	上天花畑公会堂	9:00~ 9:10	4月14日(金)	大 内	御堀公民館	9:00~ 9:30		
		瑠璃光寺駐車場	9:20~ 9:50			水長公民館	9:40~10:10		
	金古宮ザビエル公園	10:30~10:50	長野公民館		10:20~11:30				
	護国神社	11:00~11:30	スポーツアルペンセンター		13:20~13:40				
宮 野	桜島公会堂	13:10~13:30	大 内	茅野神田公民館	13:50~14:50	大内出張所	15:00~16:10		
	上折本公会堂	13:40~14:10		下千坊公民館	9:00~ 9:50				
大 殿	宮野出張所	14:20~15:20	4月17日(月)	大 内	小京都集会所	10:00~10:35	中村農協団地公園	10:45~11:15	
	野田神社	15:40~16:00			小野公民館	13:30~13:50			
4月11日(火)	宮 野	泉新橋バス停	9:00~ 9:30	白 石	大 歳	菅内台公民館	14:00~14:30	菅内団地運動広場	14:40~15:00
		熊坂公会堂	10:20~10:50			菅内公民館	15:30~15:50		
	中恋路公会堂	11:00~11:40	4月18日(火)	大 歳	中央4丁目中電アパート前	15:30~15:50	東海福祉センター(旧国馬)	9:00~ 9:30	
	仁壁神社	13:10~13:30			周布町雇用促進住宅	9:40~10:10			
大 殿	市老人福祉センター	13:40~14:10	吉 敷	大 歳	大歳出張所	10:20~11:20	和田公会堂	11:30~11:45	
	永福寺	14:20~14:40			和太公会堂	11:30~11:45			
白 石	市環境保全課横	15:30~16:00	4月19日(水)	平 川	中央寝装駐車場	13:30~14:10	中央寝装駐車場	13:30~14:10	
4月12日(水)	白 石	市歴史民俗資料館			9:00~ 9:20	4月20日(木)	仁 保	大歳出張所	14:20~15:00
		市保健センター	9:30~ 9:50	農協上郷支所	9:10~ 9:20				
		長寿寺	10:30~10:50	法雲院橋前	9:30~ 9:40	北河内坂井宅	9:50~10:10		
		山口隣保館	11:00~11:30	旧出張所	10:20~11:00	松柄集会所	11:15~11:25		
湯 田	山佐自動車横	駅前八坂神社お祭り所	天神お旅所	4月21日(金)	小 鯖	貫野農協倉庫前	13:10~13:20	11区公民館	9:10~ 9:30
						福寿園前	14:25~15:15	野上公民館	13:40~14:10
大 殿	福寿園前	県学校給食会横	秋葉神社	4月22日(土)	小 鯖	土井東集会所	14:20~14:40	7区公民館	10:20~10:35
						福寿園前	14:25~15:15	丸山岡部商店前	14:50~15:15
白 石	福寿園前	県学校給食会横	秋葉神社	4月23日(日)	小 鯖	農協下郷支所	15:25~16:00	3区公民館	13:20~13:50
						福寿園前	14:25~15:15	1区西山武雄宅前	14:30~14:40
湯 田	赤妻町旧美禰跡	土師八幡宮駐車場	井上公園	4月24日(月)	陶	1区西山武雄宅前	14:30~14:40	小森公民館	13:15~13:30
						市児童文化センター	10:50~11:20	西沖陶会	9:30~ 9:50
大 殿	熊野神社前	熊野神社前	熊野神社前	4月25日(火)	名田島	大歳出張所	14:20~15:00	昭和西会館	9:00~ 9:15
						福寿園前	14:25~15:15	新開作西会館	9:25~ 9:45
湯 田	赤妻町旧美禰跡	土師八幡宮駐車場	井上公園	4月26日(水)	嘉 川	和太公会堂	11:30~11:45	向山下会館	9:55~10:10
						市児童文化センター	10:50~11:20	向山上会館	10:20~10:35
吉 敷	中尾公民館	四の宮境内	中村古四の宮境内	4月27日(木)	嘉 川	大歳出張所	14:20~15:00	向山上会館	10:45~11:05
						吉敷出張所	15:05~16:40	名田島出張所	9:00~ 9:20
大 殿	赤妻町旧美禰跡	土師八幡宮駐車場	井上公園	4月28日(金)	佐 山	赤坂公民館	9:35~ 9:50	赤坂公民館	9:35~ 9:50
						市児童文化センター	10:50~11:20	嘉免上嘉	10:25~10:55
湯 田	赤妻町旧美禰跡	土師八幡宮駐車場	井上公園	4月29日(土)	嘉 川	嘉免上嘉	11:05~11:30	嘉免上嘉	11:05~11:30
						市児童文化センター	10:50~11:20	向原公民館	13:10~13:30
吉 敷	中尾公民館	四の宮境内	中村古四の宮境内	4月30日(日)	嘉 川	相原公民館	13:40~13:50	相原公民館	13:40~13:50
						吉敷出張所	15:05~16:40	高根公民館	14:00~14:30
大 殿	赤妻町旧美禰跡	土師八幡宮駐車場	井上公園	5月1日(月)	嘉 川	嘉免上嘉	14:40~15:20	宝松寺(公会堂横)	9:00~ 9:30
						市児童文化センター	10:50~11:20	寄江公会堂	9:40~10:00
湯 田	赤妻町旧美禰跡	土師八幡宮駐車場	井上公園	5月2日(火)	嘉 川	原正法	10:50~11:20	原正法	10:50~11:20
						市児童文化センター	10:50~11:20	山地区公会堂	11:30~11:50
吉 敷	中尾公民館	四の宮境内	中村古四の宮境内	5月3日(水)	嘉 川	須川公会堂	13:20~13:40	須川公会堂	13:20~13:40
						吉敷出張所	15:05~16:40	由良駅前	13:50~14:10
大 殿	赤妻町旧美禰跡	土師八幡宮駐車場	井上公園	5月4日(木)	嘉 川	高根公民館	14:00~14:30	高根公民館	14:00~14:30
						市児童文化センター	10:50~11:20	佐山出張所	15:00~15:40
湯 田	赤妻町旧美禰跡	土師八幡宮駐車場	井上公園	5月5日(金)	嘉 川	嘉免上嘉	14:40~15:20	嘉免上嘉	14:40~15:20
						市児童文化センター	10:50~11:20	嘉免上嘉	14:40~15:20
吉 敷	中尾公民館	四の宮境内	中村古四の宮境内	5月6日(土)	嘉 川	嘉免上嘉	14:40~15:20	嘉免上嘉	14:40~15:20
						吉敷出張所	15:05~16:40	嘉免上嘉	14:40~15:20



W



これからの山口の観光は・・・

山口市の観光を考えるシンポジウムが県教育会館で行われ、観光客の誘致などについて意見が交わされました。(3月4日)



緊張したよ 職場訪問

宮野中学校2年生の5人が職場訪問で市役所を訪れました。初めての体験ばかりで緊張の連続だったようです。(3月17日)



南総合センターまつり、菜の花フェスタ

あいにくの雨模様のなか行われた山口南総合センターまつりと菜の花フェスタ。訪れた人々は一面の菜の花にうっとりしていました。(3月19日)



元気になあれ 平川の大スギ

国指定天然記念物の平川の大スギが昨年の台風18号の影響で傷んだため、修復作業が行われました。



この場所は、14世紀の半ばに大内氏24代弘世が現在の内御堀から山口に移り、館を定めたところで、弘世以後歴代がここで政務をとりました。大内氏の領国は、中国・九州地方にまでおよび当時の山口は西日本の政治経済の中心地になりました。

大殿地区のほぼ中心にある龍福寺は、1557年毛利隆元が陶氏に討たれた大内義隆の菩提を弔うために再興したお寺です。

来年7月14日から開催される山口きらら博。期間中、山口市にも多くの人が訪れることが予想されます。山口市民として心のこもったおもてなしをしたいですね。そこで今回から、山口市の見所をシリーズで紹介します。

やまぐち再発見 (表紙写真説明)

おおうちやかた
大内館跡
龍福寺
りゅうふくじ

来年7月14日から開催される山口きらら博。期間中、山口市にも多くの人が訪れることが予想されます。山口市民として心のこもったおもてなしをしたいですね。そこで今回から、山口市の見所をシリーズで紹介します。