

市報 やまぐち

2002 2/1 NO.1309

FEBRUARY

Communication Paper Yamaguchi

CONTENTS 主な内容

国民年金が変わります
平成12年度決算報告
平成13年第7回市議会定例会



平成14年4月1日から

国民年金が変わります

平成12年の地方分権一括法の施行に伴い、平成14年4月より、これまで市町村で行っていた国民年金事務の一部が国に移行されます。移行される事務の主なポイントをお知らせします。
また、平成14年4月より新たに国民年金保険料の半額免除制度が導入されることになります。

納付書が国（社会保険庁）から送付されます

国民年金保険料は、これまで山口市に納めていただいていたのですが、4月分からは直接国（社会保険庁）へ納めていただくことになります。現在、市が発行している納付書は、4月分から社会保険庁が発行し、直接本人に送付することになります。

納付場所が拡大されます

4月分からは、全国ほとんどの金融機関・郵便局、または社会保険事務所で納付することができます。（山口市内はすべての金融機関で納付できます）
※4月以降、保険料を市役所窓口で納付することはできません。

口座振替の手続きは・・・

●新たに4月から口座振替を希望する場合

金融機関、郵便局、または社会保険事務所で手続きをしてください。
※申込書は社会保険事務所または市保険年金課に置いてあります。

●現在、口座振替を行っている方の場合

手続きは不要です。
※毎月納付の方で、1年前前納に変更したい（またはその逆）など、振替方法を変更する場合は手続きが必要です。社会保険事務所へ早急にご相談ください。

納付組織を通じての保険料納付はできなくなります

4月分からは納付組織を通じて国民年金の保険料納付ができなくなりますので、「安心」「便利」「確実」な口座振替をおすすめします。

第3号被保険者に関する届出の提出先が変わります

現在第3号被保険者の届出は市保険年金課の国民年金窓口にて提出していただいておりますが、4月からは第3号被保険者の配偶者が勤務する事業所を経由して社会保険事務所に提出することになります。

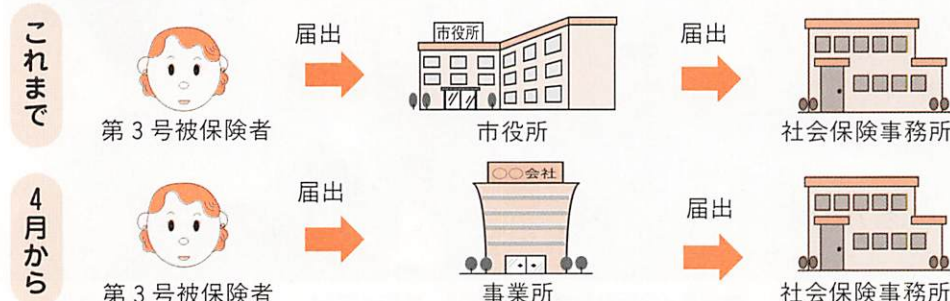

保険料のお支払いは「安心」「便利」「確実」な口座振替

第1号被保険者…自営業者・学生など
第2号被保険者…サラリーマン（厚生年金・共済組合加入者）
第3号被保険者…サラリーマン（厚生年金・共済組合に加入）に扶養されている配偶者

保険料の半額免除制度が新しく創設されます

これまでは、保険料の全額を納付または免除といった二者択一の制度でしたが、所得が低く、全額の保険料を納めることが困難な方のために、4月からは半額免除制度を導入することとなりました。また、半額免除制度の導入により、全額免除の基準も改正されました。

の半額対象免除者

- 被保険者本人、配偶者、世帯主のいずれもが次の①②いずれかに該当する人
- ①前年の所得が次の額以下
 (A) +68万円 (A) …税務申告上の各種所得控除の合計額 (生命保険料・損害保険料の控除、基礎控除は除く)
- ②障害者または寡婦であって前年の所得が125万円以下

の全額対象免除者

- 被保険者本人、配偶者、世帯主のいずれもが次の①②いずれかに該当する人
- ①前年の所得が次の額以下
 (扶養親族の数+1) ×35万円+19万円
 ※扶養親族がない場合、19万円は加算しません
- ②障害者または寡婦であって、前年の所得が125万円以下



半額免除・全額免除について、詳しくは山口社会保険事務所または市保険年金課までおたずねください。

注意点

- 半額免除期間は、半額の保険料を納付しない限り未納期間として取り扱われ、将来もらえる年金額に影響しますので、納め忘れのないようご注意ください。
- 半額免除期間の老齢基礎年金額は、全額の保険料を納付した場合の3分の2として計算されます。免除された保険料は、10年間の範囲内でさかのぼって納めることができます。将来、より多くの年金を受け取るためにも保険料を追納されることをおすすめします。

	全額免除	半額免除 (半額納めた場合に限る)
受給資格期間に	入ります	入ります
老齢基礎年金額の計算に	3分の1 入ります	3分の2 入ります

免除申請の窓口

免除の申請窓口は、市保険年金課(市役所1階)または各出張所です。免除が承認されるかどうかの審査・判定は、山口社会保険事務所が行います。

これまで、全額免除に該当していた方も、半額免除となる場合が多数考えられます。また、新たに半額免除の対象となる場合もありますので、申請を忘れないようご注意ください。

免除期間の周期が変更されます

これまで4月～3月までだった免除承認期間の周期が、事務の移行に伴い7月～6月までに変更されます。ただし、平成14年度に限って平成14年4月から平成15年6月までとなります。なお、学生納付特例制度の周期については、今までどおり4月～3月までです。



問い合わせ

市保険年金課年金担当 ☎934-2802
 山口社会保険事務所 ☎922-5662

決算報告

一般会計

一般会計は、市税などを主な財源として、福祉、医療、教育や道路・公園の建設など、まちづくりの中心となる会計です。

歳入総額 465億3622万円
(前年度比0.4%減)

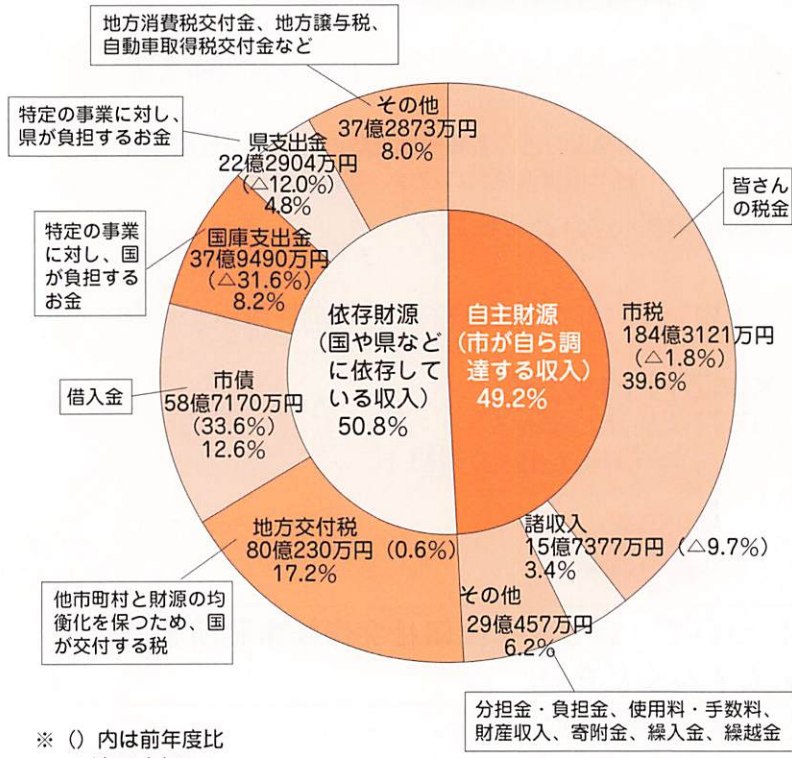

※ () 内は前年度比
△はマイナス

歳出総額 454億8922万円
(前年度比0.8%増)

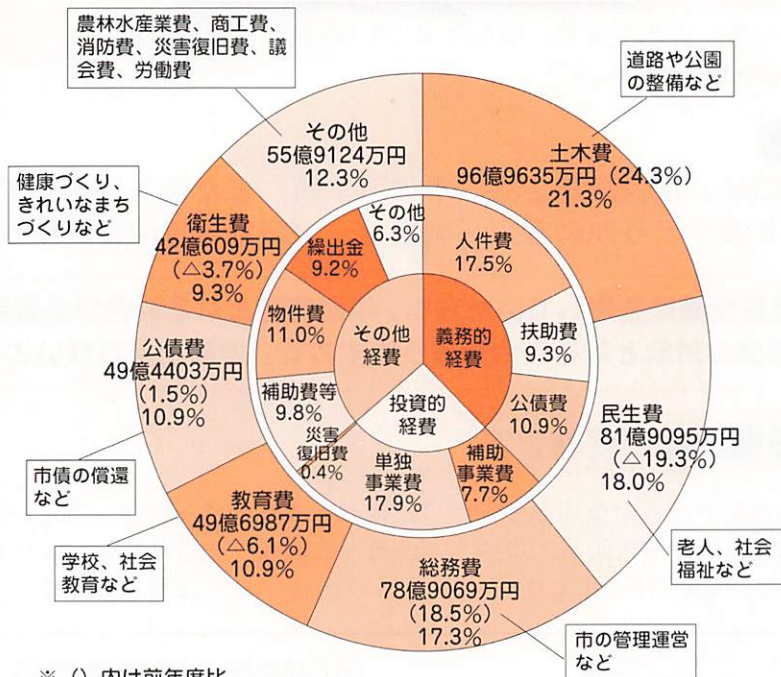

※ () 内は前年度比
△はマイナス

第五次山口市総合計画の初年度となる平成12年度は、「新しい自分と出会い、自分らしい生き方を実現できるまち」の実現に向け、各種の施策を展開しました。今回は、去る12月議会において、平成12年度の決算が認定されましたので、決算報告をバランスシートと行政コスト計算書とあわせてお知らせします。

- 義務的経費 歳入が減っても削減することが難しいお金
- 投資的経費 道路・公園・学校などの建設や、災害の復旧などを行うためのお金
- 人件費 市職員の給与や退職金
- 扶助費 生活保護法、児童福祉法、老人福祉法などに基づいて対象者を支援するためのお金
- 公債費 借入金の元金・利子など市債を償還するためのお金
- 補助事業費 市が国の補助を受けて道路・学校などの整備を行うためのお金
- 単独事業費 市が単独で道路・学校などの整備を行うためのお金
- 補助費等 各種団体への負担金、補助金など
- 物件費 委託料、光熱水費、事務用品費など
- 繰入金 一般会計が特別会計の事務費などに対し負担するお金

市税の内訳

区 分	平成12年度決算額	前年度比
個人市民税	59億4641万円	△0.8%
法人市民税	19億5537万円	△5.7%
固定資産税	80億3968万円	△1.6%
軽自動車税	1億8488万円	4.1%
市たばこ税	7億6174万円	1.3%
特別土地保有税	2018万円	△45.6%
入湯税	7496万円	△5.6%
都市計画税	14億4799万円	△1.8%
合 計	184億3121万円	△1.8%

△はマイナス

当初予算437億3000万円
でスタートした平成12年度予算
は、決算では、歳入465億36
22万円、歳出454億8922
万円となり、差し引き10億470
0万円の黒字となりました。この
差し引き額から翌年度に繰り越す
財源を除いた実質収支では、7億
2987万円の黒字になりました。
た。

歳入
市税は、景気の低迷などを背景
とした個人・法人市民税の減額な
どにより、前年度比1・8パーセ
ント減の184億3121万円に
なっています。さらに、国庫支出
金および県支出金についても、各
交付金・補助金などの終了により
前年より減収となっています。歳
入全体では、前年度決算に比べて
0・4パーセント減となりました。

歳出

介護保険の導入に伴う特別会計
設置により民生費で大幅減(前年
度比19・3パーセント減)となっ
たものの、国の経済対策に伴う建
設事業費の増など土木費の大幅増
(同比24・3パーセント増)により、
歳出全体では、前年度に比べて
0・8パーセント増となりました。

歳出性質別の内訳

区 分	平成12年度決算額	前年度比
人件費	79億7459万円	1.4%
扶助費	42億1975万円	△20.8%
公債費	49億4388万円	1.5%
補助事業費	35億2496万円	△0.8%
単独事業費	81億3897万円	29.4%
災害復旧費	1億7262万円	△66.9%
補助費等	44億5363万円	△8.0%
物件費	49億9451万円	7.0%
出金	41億8711万円	26.3%
その他	28億7920万円	△20.0%
合 計	454億8922万円	0.8%

△はマイナス

12年度に実施した事業のうち、
主なものは次のとおりです。

■魅力あるまちづくり

- ・やまぐち情報文化都市づくりと
して中園文化施設建設事業、中
央公園の整備
- ・中心市街地の活性化として、ダ
イエー跡用地取得および建物改
修など
- ・市民活動等支援事業として市民
活動支援の体制整備、市民参加
のまちづくり事業

■社会福祉の充実

- ・在宅福祉の充実として、デイサ
ービス、ショートステイ、ホー
ムヘルプサービスなどの充実
- ・老人福祉の充実として、高齢者
生きがいセンターの建設など
- ・児童福祉施設の充実として、留
守家庭児童学級の整備(仁保)、

- ・さらら博へのパビリオン出展に
係る展示ソフトの作成など
- 生活環境の整備
- ・道路の整備(宮島町小野線、御
堀平井線、泉町平川線など)
- ・公園の整備(香山公園、藤尾山
公園、上東市民農園など)
- ・下水道の整備(仁保農業集落排
水、長浜地区漁業集落排水の整
備など)
- ・住宅の整備として、中園アパ
ートと矢原住宅の建設
- ・ごみリサイクル対策

■教育・文化・体育の振興

- ・義務教育施設の充実として、小
鯖小学校プール改築、鴻南中学
校給食室新築など
- ・社会教育施設の充実として、大
内公民館増築、公民館IT講習
環境整備
- ・体育施設の充実として、リフレ
ッシュパーク設備改修事業など
- ・文化財の保存・整備として、築
山跡土地買い上げなど

佐山保育園建設補助

■産業の振興

- ・農林業の振興として、道の駅
「仁保の郷」整備、小鯖ライス
センター建設補助
- ・林業、水産業の振興として、林
道大平線開設工事、山口漁港海
岸保全施設整備
- ・商工、観光の振興として、中小
企業への融資、湯田温泉観光案
内所整備など

特別会計

国民健康保険のように特定の
事業を行う場合や特定に資金を
運用する場合、一般会計とは別
に経理を行っています。平成12
年度から介護保険特別会計が加
わりました。

区 分	歳 入	歳 出
国民健康保険	82億7360万円	80億5737万円
老人保健	130億2413万円	129億7056万円
同和対策資金貸付	2631万円	2631万円
下水道	65億2230万円	64億9920万円
土地取得	2億3755万円	2億3755万円
駐 車 場	5281万円	3881万円
農業集落排水	13億5889万円	13億5889万円
漁業集落排水	1億3674万円	1億3571万円
介護保険	55億3184万円	53億7614万円
特別林野	2305万円	2058万円
合 計	351億8722万円	347億2112万円

山口市の資産総額は、約1385億円

バランスシートは、山口市が、どのような財産を持ち、その財産を持つためにどのようにお金を調達してきたのかが一目でわかるよう、一覧表にまとめたものです。単年度だけでなく、これまで市がみなさんに提供してきたサービスの蓄積を表します。現時点で、道路や小中学校の校舎などの資産がどれくらいあるのか、また、市の借金（地方債）がどれくらい残っているのか把握できます。

今回作成したバランスシートは、総務省の「地方公

共団体の総合的な財政分析に関する調査研究会報告書」（平成12年3月・平成13年3月）の作成マニュアルに基づいて作成しました。対象とする会計範囲は、一般会計、同和対策資金貸付特別会計、土地取得特別会計、老人保健特別会計の一部をあわせた「普通会計」で、平成12年度決算後のものです。作成基準日は、平成13年3月31日です。

※普通会計は、他市との比較をする上で、地方財政統計の立場から統一的に用いられている会計区分です。

平成12年度普通会計バランスシート（平成13年3月31日現在）

借 方	貸 方
〔資産の部〕	〔負債の部〕
1. 有形固定資産 計 1180億8324万5千円	1. 固定負債 558億3188万9千円
(1) 総務費（庁舎など） 55億7599万3千円	(1) 地方債(借金) 492億9217万2千円
(2) 民生費（保育所など） 26億 391万5千円	(2) 債務負担行為 計 0円
(3) 衛生費(ごみ処理施設など)50億3472万4千円	①物件の購入等 0円
(4) 労働費(労働福祉施設など)4億2460万 円	②債務保証または 0円
(5) 農林水産費(漁港など) 53億 197万9千円	損失補償
(6) 商工費(観光施設など) 22億7079万2千円	(3) 退職給与引当金 65億3971万7千円
(7) 土木費（道路など） 496億6064万7千円	2. 流動負債 37億9846万5千円
(8) 消防費（防火水槽など） 4億8337万 円	(1) 翌年度償還予定額 37億9846万5千円
(9) 教育費（小中学校の 464億5247万1千円	(2) 翌年度繰上充用金 0円
(10) その他 校舎など） 2億7475万4千円	
(有形固定資産のうち土地 412億6735万4千円)	
※有形固定資産取得価格 1673億2735万5千円	負債合計 596億3035万4千円
減価償却累計額 492億4411万 円	※資産を形成するにあたり、これからの世代が負担しなければならない金額。道路などの資産は、何世代もの人が使うので、世代間の負担を平等にするという考え方から借金しています。市では、過度の負担にならないよう計画的にお金を借りています。
2. 投資等 計 136億2822万1千円	〔正味資産の部〕
(1) 投資および出資金 38億 468万7千円	1. 国庫支出金 188億4176万7千円
(2) 貸付金 5億 2万8千円	2. 都道府県支出金 58億 530万3千円
(3) 基金 計 93億2350万6千円	3. 一般財源等 542億2062万2千円
①特定目的基金 72億6485万 円	
②土地開発基金 20億1465万6千円	正味資産合計 788億6769万2千円
③定額運用基金 4400万 円	※資産を形成するにあたり、これまでの世代が負担した金額。
3. 流動資産 計 67億8658万 円	
(1) 現金・預金計 44億 708万 円	
①財政調整基金 19億3460万2千円	
②減債基金 14億2547万9千円	
③歳計現金 10億4699万9千円	
(2) 未収金 計 23億7950万 円	
①地方税 16億6078万7千円	
②その他 7億1871万3千円	
資産合計 1384億9804万6千円	負債・正味資産合計 1384億9804万6千円

※債務負担行為に関する情報 ①物件の購入等 4億4121万 円
 ②債務保証および損失補償 90億9554万3千円
 ③利子補給等に係るもの 30億5259億5千円

行政コスト計算書は、市民のみなさんに行政サービスを提供するため、単年度に人件費や物件費などの費用がどれくらいかかったか、また、それらに対して市税や地方交付税などの収入がどれくらいあった

か、収支をまとめたものです。企業会計でいえば、損益計算書になります。行政コスト計算書については、平成12年度決算後のもので、平成12年4月1日から平成13年3月31日までの1年間の収支です。

行政コスト計算書 (平成12年4月1日～平成13年3月31日)	
行政コスト (費用)	収入項目
1. 人にかかるコスト (行政サービスの担い手である職員に要するもの) (1) 人件費 67億7399万9千円 (2) 退職給与引当金繰入 7億5635万8千円 小計 75億3035万7千円 2. 物にかかるコスト (市が最終消費者となっているもの) (1) 物件費 50億1061万1千円 (2) 維持補修費 2億 374万6千円 (3) 減価償却費 37億9103万6千円 (4) その他 0円 小計 90億 539万3千円 3. 移転支出的なコスト (補助金など他の主体に移転して効果がでてくるもの) (1) 扶助費 42億1974万5千円 (2) 補助費等 44億5363万9千円 (3) 繰出金 39億2826万4千円 (4) 普通建設事業費 17億 430万7千円 小計 143億 595万5千円 4. その他のコスト (上記に該当しないもの) (1) 災害復旧事業費 1億7261万8千円 (2) 失業対策事業費 0円 (3) 公債費 (利子分のみ) 17億2391万3千円 (4) 債務負担行為繰入 0円 (5) 不能欠損額 1億 803万9千円 小計 20億 457万 円 行政コスト 合計 328億4627万5千円	1. 使用料・手数料等 (使用料、手数料、分担金および負担金、財産収入、寄附金、繰入金、諸収入のうちバランスシートに計上されないもの) 計 21億6930万7千円 2. 国庫(県)支出金 (国庫支出金および県支出金のうち資産形成に資するものを除いたもの) 計 40億9473万7千円 3. 一般財源 (市税をはじめ地方譲与税、利子割交付金、地方交付税など) 計 303億8746万3千円 収入 計 366億5150万7千円 4. 正味資産国庫(県)支出金償却額 (バランスシート上の正味資産で経理されている国庫支出金および都道府県支出金の減価償却相当額) 計 8億3798万5千円 収入項目 合計 374億8949万2千円
今期(平成12年度)一般財源等増加額 46億4321万7千円	
※今期一般財源等の増加額ほど、バランスシートの正味資産が増えます	

市民1人当たりで見ると

※市民一人あたりの数値を算出するときの人口は、平成13年3月31日現在の住民基本台帳登録人口136,676人。

- **資産総額** (将来にわたり公共サービスを提供するための手段としての資産の総額。これまでの世代によって蓄えられた資産で、次の世代が引き継ぐことのできる資産)は、 **101万3千円/人**
- **負債総額** (将来返済すべき債務であり、次の世代が負担する借金)は、 **43万6千円/人**
- **正味資産総額** (税金などを財源として取得した資産でこれまでの世代が負担してきた金額で、次の世代に引き継ぐ資産)は、 **57万7千円/人**
- **行政コスト** (行政サービスに要する費用のうち、資産形成につながらないもので、平成12年度の1年間にかかった費用)は、 **24万円/人**

バランスシート (一人あたり)	
資産総額 101万 3千円	負債総額 43万6千円
	正味資産総額 57万7千円

議会

平成13年第7回市議会

～定例会～

12月3日～18日

宮野中学校屋内運動場増 改築事業費を含む補正予 算など30議案を可決



平成13年第7回市議会（定例会）が12月3日から12月18日までの日程で行われました。

この議会には、市長から27議案、議員から3議案が提出され、審議の結果、すべての議案が可決されました。市長からの提出議案の概要は次のとおりです。

国の補正予算に対応する事業費などを追加

予算に関する議案

■平成13年度山口市一般会計補正予算（2件）

平成13年度の一般会計予算に7億7590余万円を追加し、歳入歳出予算の総額を477億2510余万円とする議案です。

追加した歳出予算の主な内訳は、住民票交付等の窓口を改修する経費2800万円（9ページ参照）、インフルエンザ予防接種の経費の一部を負担する経費4210余万円、稲わらと家畜の堆肥を交換して有効利用するための施設整備費960余万円、朝倉児童公園などの改修を行う公園リフレッシュ整備事業費3800万円、白石小学校校舎を増改築するための設計費1580万円となっています。

また、国の補正予算に対応しては、錦町アパート建設用地の購入費1億4720余万円、市内4中学校の校内LANの整備費およびパソコン等の購入費6630余万円、宮野中学校屋内運動場の増改築費4億7920余万円などです。一方、条例改正等に伴う人件費6570余万円削減しています。

■平成13年度山口市国民健康保

除特別会計補正予算

歳入歳出予算の総額に230余万円を追加し、歳入歳出予算の総額を88億7970余万円としています。

■平成13年度介護保険特別会計補正予算

歳入歳出予算に380余万円を追加し、歳入歳出予算の総額を63億7240余万円としています。

■平成13年度下水道事業特別会計補正予算

歳入歳出予算から720余万円を減額し、歳入歳出予算の総額を62億1380余万円としています。

■平成13年度山口市漁業集落排水事業特別会計補正予算

歳入歳出予算の総額に1750万円を追加し、歳入歳出予算の総額を1億2360余万円としています。これは、終末処理場の造成および管渠の敷設工事費を追加するものです。

事業系不燃ごみの処理を事前許可制に

条例に関する議案

■職員の再任用に関する条例

■地方公務員法等の一部を改正する法律等の施行に伴う関係条例の整備に関する条例の整備に関する条例

これは、地方公務員法の一部が改正され、高齢者雇用制度が整備されたことに伴い、関係条例を整備するものです。

■議会の議員その他非常勤の職員の報酬等に関する条例の一部を改正する条例

再任用制度導入に伴い必要な改正をするものです。

■山口市税条例の一部を改正する条例

全期前納報奨金交付制度を廃止するものです。

■山口市立学校の学校医、学校歯科医及び学校薬剤師の公務災害補償に関する条例

公立学校の学校医、学校歯科医及び学校薬剤師の公務災害補償に関する法律の一部改正に伴い、学校医等の公務上の災害に対する補償に必要な事項を定めるものです。

■山口市廃棄物の処理及び清掃に関する条例の一部を改正する条例

一般廃棄物最終処分場に持ち込まれる事業系不燃ごみの処理を事前許可制に改正するものです。

■山口市地域特産物販売促進センター条例の一部を改正する条例

に伴う改正をするものです。

■山口市営住宅条例の一部を改正する条例

中園町市営アパート解体除去に伴い、必要な改正をするものです。

■山口市下水道条例の一部を改正する条例

下水道法施行令の一部改正に伴い、必要な改正をするものです。

■職員の給与に関する条例の一部を改正する条例

一般職の職員の給与に関する法律及び地方自治法の一部改正に伴い、必要な改正をするものです。

その内容は、期末手当の年間支給割合を3・6月分から0・05月分削減するものです。また、新たに支給できるようになった特例一時金に必要な事項を定めるものです。

■企業職員の給与の種類及び基準を定める条例の一部を改正する条例

水道局職員に支給できるようになった特例一時金に必要な事項を定めるものです。

市立図書館用図書購入など

事件議決

■字の区域の変更(2件)

佐山観音開作地区における団体営基盤整備促進事業の完了区域お

よび平川地区の開発区域に、字の区域が混在しており、字の区域および名称を変更するものです。

■図書館用図書の取得

市立図書館用図書を購入するにあたり議決を求めるものです。

■市道路線の認定

新たに3路線を市道へ編入するにあたり議決を求めるものです。

■固定資産評価審査委員会の委員の選任(5件)

15名の委員のうち5名の任期が満了するので、新たに委員を選任することの同意を得るものです。

■自走式破砕機の取得

不燃ごみを破砕する機械の購入にあたり議決を求めるものです。

■購入することが議会で可決され、神田一般廃棄物最終処分場に導入された自走式破砕機。不燃物を破砕することで、埋め立てる際の容積を小さくします。

住民票等の交付窓口を改修します。



現在、市役所では住民票等の交付窓口を始め、玄関そばのトイレなどの改修工事を行っています。

窓口改修の内容は、①お互いに座って対話できるよう受付カウンターを低くすること、②その位置を2メートル後退させること、③照明器具を省エネルギーで明るいものと取り替えることなどです。この工事により、待ち合い空間を拡大させ、用務でこられる皆さんが、少しでも快適に過ごせるよう改良に取り組んでいます。

工事期間は2月末までです。工事は、市役所の閉庁時間を利用するなど、皆さんに支障のないよう計画していますが、市民ホール前のトイレは、期間中は使用できませんので、他のトイレを利用ください。



あなたも「エニー」の会員になりませんか

財団友の会any(エニー) 会員募集のお知らせ

「エニー」は、(財) 山口市文化振興財団が主催(指定)する催し物に、よりいっそう楽しくご参加いただくために組織された友の会です。音楽や舞台公演などの文化情報をいち早くお知らせし、有利にご参加いただける特典をご用意しています。

ただいま平成14年度会員を募集しています。会員期間は4月1日から平成15年3月31日まで。

あなたも「エニー」の会員になりませんか。

- ◆年会費 個人会員 3,000円
ファミリー会員 5,000円
団体会員 1口(10人) 20,000円

※会員になると次のような特典があります。

- ・チケットの優先購入、割引、無料郵送
- ・情報誌等の無料郵送
- ・会員のつどいへの無料ご招待
- ・チケット代金のカード支払い(ACEカード利用者のみ)
- ・協賛店(OK無線、好花園)での商品の割引購入(団体会員を除く)

- ◆問い合わせ (財) 山口市文化振興財団
〒753-0074 中央二丁目5-1
山口市民会館1階 (☎933-0505)

平成14年度 財団主催・共催事業ラインナップ

7月25日(木)

レニングラード国立バレエ 華麗なるクラシック・バレエ・ハイライト

特別出演 草刈民代

日本を代表するプリマ、草刈民代と世界でも最も美しいと絶賛されるレニングラード国立バレエから、今最も輝いているトップ・ソリストたちが数々の名作を披露、それぞれの織りなす技と美を思いきり楽しめる華麗なバレエ傑作集!



草刈民代



11月22日(金)

二十一世紀歌舞伎組 「義経千本桜・忠信篇」公演

出演 市川右近、市川笑也、市川猿弥、市川段治郎、市川笑三郎ほか



市川猿之助一門の若手人気俳優による、山口では10数年ぶりとなる歌舞伎公演。演目は歌舞伎三大名作『狐忠信』が大活躍する「義経千本桜・忠信篇」を上演。ご期待ください!

市川右近

平成15年2月or3月

DUO/山下洋輔・林英哲

今、和太鼓の頂点に立つ「林英哲」と世界のジャズピアニスト「山下洋輔」との共演は『激しい格闘』と

も『スイートな痺れる共演』とも評され、数々の伝説を創り出しています。



両人の国際的かつ多彩な演奏活動から創り出される『音の饗宴』をお楽しみください。

山下洋輔

林英哲



その他のラインナップ

- 4月中旬 デヴィッド・リンドレー(ウエストコーストミュージックの大御所) ライブコンサート
- 6月8日(土) 12人の怒れる男たち
出演 東京芸術座
- 8月18日(日) レニングラード国立舞台サーカス
- 9月13日(金) 萩原貴子(フルート) & 斎藤雅広(ピアノ) デュオ・コンサート
(エニー会員のつどい・エニー会員ご招待)
- 10月16日(水) ザ・ハーブ・コンサート
(17世紀スペイン音楽とダンスパフォーマンス) ザ・ハーブ・コンサート
- 11月12日(火) ラ・フェート・ギャラント
(古楽アンサンブル)
- 12月7日(土) タンゴ・エモーション
- 平成15年1月18日(土)
村上ショージ一人芝居
「大阪奇人列伝」



村上ショージ

その他幅広いジャンルの公演を予定しています。

※上記のラインナップは予定であり、予告なく変更または中止する場合があります。



はい、こちら
山口市消費生活
相談員です！

あなたの周りに こんな消費者トラブル



◆高齢者のトラブル 「健康相談じゃなかったの？」

突然電話がかかり、健康相談をするというので信用して家に来てもらうと、健康食品を勧められ、数十万円もする商品を購入させられた。



◆若者のトラブル 「出かけて行って大丈夫？」

20歳になってまもなく、見知らぬ女性から電話があり、暇なので待ち合わせ先の喫茶店へ行った。友だちみたいに気さくな感じで楽しく話していると、旅行の話になり、ホテルなどを安く利用できる会員権を勧誘された。3時間もセールスされ、早く帰りたくて100万円もする会員権の契約をしてしまった。



◆トラブルにあわないために

知らない人の親しげな接近や甘い誘いには十分注意し、慎重に対応する必要があります。

買わされても、『クーリング・オフ制度』による無条件解約がありますので、「しまった」「やめたい」と思ったら、お早めにご相談ください。

◇問い合わせ
市地域生活課 消費生活担当
(☎934-2764)

Q1 昨年暮れ、私の所有する原動機付自転車(原付)が盗難に遭い、車体もナンバープレートもありません。どのような手続きをすればよいでしょうか。

A1 まずは、最寄りの警察署に盗難届を出す必要があります。その後、市役所の課税課窓口で廃車の手続きをしてください。
※平成14年4月1日までに手続きをされないと、平成14年度分の税金も納めていただくこととなりますので、早めにご



原動機付自転車 (原付)の手続き



続きをしてください。

Q2 私は原動機付自転車を所有していますが、このたび市外へ転出することになりました。転出先で引き続き使用する場合、なにか手続きが必要ですか。

A2 必要です。転出先で山口市のナンバープレートを返納し、その市区町村のナンバープレートの交付を受けてください。
※市区町村によっては返納手続きができないところもあります。その場合は、山口市役所に郵送、または持参して返納していただくようになります。

◇問い合わせ 市課税課管理担当 (☎934-2734)

Q 私は現在、身障手帳の2級を持っています。障害基礎年金はもらえるでしょうか。

A 国民年金の被保険者期間中、または65歳までに初診日がある病気やけがで障害者になったとき、障害基礎年金が支給されます。ただし、障害の程度が、国民年金法施行令で定められる1級または2級に該当していなければなりません。
この等級は、身障手帳の等



障害基礎年金

級とは異なりますので、身障手帳の2級に該当していても、必ずしも障害基礎年金が支給されるとは限りません。
また、初診日や納付要件などにより、受給できるかどうかは異なります。かかりつけのお医者さんや市の窓口へご相談ください。

◇問い合わせ 市保険年金課
(☎934-2802)





天職だと思ってがんばっていききたい

いちかわますこ
市川益子さん

山口市観光ボランティアガイドの会会長



山口市在住。平成13年山口市観光ボランティアガイドの会会長に就任。大内文化探訪会の理事も務める。問い合わせは、事務局 ☎928-3333（山口ふるさと伝承総合センター内）

■10周年記念誌「西の京やまぐち」を発刊

昨年、発足10周年を迎え、記念誌「西の京やまぐち」を発刊した山口市観光ボランティアガイドの会。記念誌には、これまでの歩みや会員の体験談などが掲載されています。会長である市川さんは「今まで思い出集というのを発行してきましたが、どうせ作るなら良いものをつくらうということで、記念誌を発行しました」。

■学んだことを社会に還元するため平成4年に発足

同会の発足については「大内氏の歴史や文化遺産等を学ぶ『大内文化探訪会』に入っていたのですが、その会で学んだことを社会に還元しようということで、平成4年、探訪会の会員を中心に、ボランティアガイドの会が発足しました。ガイド活動は、春分の日から勤労感謝の日までの土曜は午後、日曜・祝日・振替休日は午前中から、主に香公園園一帯で行っています。事前の申し込みがあれば、平日・土曜の午前も行います」と話されます。

■教えるものは本物でなければをモットーに

そもそも市川さんが、古い文化や文化遺産などについて興味を持ったのは「子どもの頃、野田で狂言を見た時、言

葉はわからなくても、おもしろかったんです」。

その後、市川さんは国語の教師として、市内の中学校で教鞭をとられました。鴻南中学校では、驚流狂言を伝承された方にお願ひされて、生徒に狂言を習わせ、衣装も借りて文化祭で発表されました。「生徒に教えるものは本物でなければダメだというのが、私のモットーなんです。それで、授業で狂言の『末広狩』を教えるときに、生徒に本物の狂言を学ばせたいと思ったんです。その後、ほかの学校でも狂言をやってきました」

市川さん自身も、本物の文化遺産等を見ようと、長門や奈良などの展示等に行かれています。

■これからも山口をアピールしていきたい

春からのガイド活動に向けての勉強や大内文化探訪会の20周年記念誌の編集など、忙しい毎日を送っている市川さんですが「山口生まれの山口育ちですから、このまちには愛着がありますし、大事なまちです。ここが良くなるのが目標です。天職だと思ってがんばっていききたい。これから会員みんな、訪れた方へより山口をアピールしていきたいと思います」と話されました。

山口のんた情報 (山口ケーブルテレビ)

午前7時50分(水・土)、午後零時20分(火・金)、午後6時20分(月・木・日)、午後10時20分(水・土)から20分間放送。
○1日～15日 「ネイリストYuka」
○16日～28日 「異文化体験－韓国編－」

わたしたちのまち山口 (テレビ山口)

毎週日曜日、午前11時40分から放送。(17日は午前9時54分から放送)



2月の放送
予定です

○3日・10日 「市民活動支援センターさぼらんて」

やまぐちしま専科 (山口朝日放送)

毎週水曜日、午後5時15分頃から「とれたてテレビYAB」の1コーナーで放送。
○6日 「公園に行ってみよう」
○13日 「栗林和彦のふるさと発見」
○20日 「やまぐちエコ倶楽部」
○27日 「一期一会」



山口市リサイクルプラザ
☎ 927-7122 ☎ 927-7133

http://www.urban.ne.jp/home/ymgplaza
開館時間 午前9時から午後5時
資源ごみの受け付け
午前9時から午後4時30分
月曜と祝休日の翌日はお休みです

未来に残そう地球環境—地球温暖化防止へ①—

今の生活を続けると地球の平均気温は2度上昇

地球温暖化どう考えますか？

大量生産・消費などの社会経済活動により、多くの二酸化炭素やメタンガスなどの温室効果ガスが排出され、地球の平均気温が上昇する「地球温暖化」が進んでいます。今月は、温暖化の原因とそれに伴う環境変化について、そして、来月は地球温暖化防止へ私たちが身近に出来る取り組み（環境家計簿）について考えていきます。

地球の平均気温を保っている温室効果ガスだが...

太陽光が地球を暖めると、暖まった地表から赤外線が放出され、放出された赤外線の一部は、大気中にある二酸化炭素などの温室効果ガスに吸収され、地表に向けて放射されます。これにより地球の平均気温は15度に保たれています。

（温室効果ガスがないとマイナス15度）地球温暖化は、大気中の二酸化炭素の濃度が著しく高まり、地表に向けて放射される赤外線が増えたことが原因です。

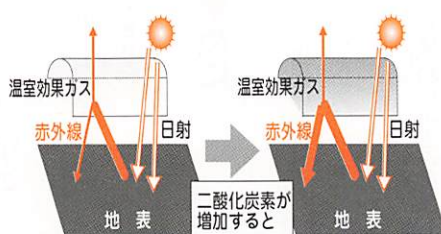

この2000年間で二酸化炭素は30%増加

19世紀以降、産業の発展に伴い石炭や石油などを大量に消費するようになり、大気中の二酸化炭素の量は2000年前と比べ約30パーセント増加しました。これからも同じような活動を続けるとすれば、21世紀末には二酸化炭素濃度は現在の倍近くになり、この結果、地球の平均気温は今より約2度上昇すると予測されています。

このまま温暖化が進むと

水資源への影響（水害や渇水などの増加）、自然生態系への影響（植物や動物の絶滅）、農業への影響（大幅な生産量の低下）、沿岸域への影響（海面が上昇し、多くの砂浜を失います）、人の健康への影響（マラリアなどの病気の増加）など多くの影響が考えられます。※山口県は鹿児島県種子島に南下したのと同じになります。

温暖化防止は、私たちのライフスタイルの変革から

平成11年度の日本の二酸化炭素排出量は、12億2500万トン、平成2年度と比べると排出量で9パーセント増加しています。部門別にみると、産業部門が40・3パーセント、運輸部門が21・2パーセント、家庭からは13・0パーセント排出されています。

温室効果ガスの排出の多くは、産業活動に起因していますが、経済活動を支えているのは私たち一人ひとりです。温暖化を防止するためには、節電をしたり、外出時の車利用を自転車や公共機関に切り替えたりと、私たちのライフスタイルを変えていく必要があります。次号につづく（企画 やまぐちエコ倶楽部）

■ 2月のリサイクルアイデア講座（午前10時～正午）
《いつでも参加できます。申し込みはいりません》

ネクタイでベスト、小物作り	1 (金) 8 (金) 15 (金) 22 (金)	牛乳パックでおひな様作り	9 (土) 23 (土)
和服のリフォーム	5 (火) 19 (火)	布遊び	9 (土) 16 (土)
モラの手法を使った小物づくり	5 (火)	トールペインティング	13 (水)
パッチワーク (初級)	6 (水) 16 (土)	パッチワーク (中級)	13 (水) 27 (水)
さき織り	7 (木) 14 (木) 21 (木) 28 (木)	余り布でつくるコサージュ	14 (木) 28 (木)
洋服のリフォーム	7 (木) 21 (木)	あんでるせん手芸	16 (土)
押し花を使ったリサイクルアート	7 (木)	※トールペインティング	午前9時30分～正午
毛糸のリサイクル	8 (金) 22 (金)		

■ おもちゃの病院

◇日時 2月10日（日）（受付は午前10時～11時30分）

※2月のフリーマーケットはお休みします。

※3月のフリーマーケットは、3月10日（日）。出店の申し込みは、2月15日（金）から受け付けます。



お知らせ

山口市長選挙
立候補届出の説明会

4月21日(日)に予定されている山口市長選挙に立候補される方の立候補届出の手続きおよび選挙公営の手続きなどについて、事前説明会を次のとおり行います。

当日は、届出用紙等もお渡ししますので関係者は必ずご出席ください。

◇日時 2月22日(金) 午前9時～正午

◇場所 市役所第10会議室(3階)

◇問い合わせ 市選挙管理委員会事務局 (☎934-2877)

固定資産課税台帳の縦覧

◇期間 3月1日(金)～22日(金) 午前8時30分～午後5時15分(土・日・祝日は除く)

◇縦覧できる人 本人または同居の親族、納税管理人、本人から委任を受けた人(委任状または委任通知書が必要)

◇持参品 印鑑

※法人の固定資産課税台帳を縦覧さ

れる人は、社印を押しした委任状または委任通知書と、縦覧される人の印鑑が必要です。

◇場所・問い合わせ 市課税課(市役所1階 ☎934-2736・2737)

平成14年度山口市排水設備工事店の申請を受け付けます

宅内の排水工事は指定工事店以外が行うことはできませんので、申請をしてください。

◇期間 2月1日(金)～2月28日(木)

◇問い合わせ 市下水道管理課(☎934-2780)

確定申告はお早めに

源泉徴収された所得税の還付申告は、受付を始めています。毎年、期限間近になると、税務署は大変混雑しますので、お早めに申告を済ませましょう。

また、確定申告書が新しい様式となりました。申告書の記載にあたっては、「所得税の確定申告の手引き」などをご利用ください。

【確定申告(納付)期限】

◇所得税 3月15日(金)

◇個人事業者の消費税・地方消費税 4月1日(月)

◇贈与税 3月15日(金)

◇問い合わせ 山口税務署(☎922-1340) または山口税務相談室(☎922-2774)へ



無料税金相談会

◇日時 2月22日(金) 午前10時～午後4時

◇場所 市役所正面玄関ホール

◇相談担当者 中国税理士会山口支部会員

◇相談内容 所得税確定申告、相続税および贈与税、その他税法一般に関する事

◇問い合わせ 中国税理士会山口支部 塩見さん(☎083-973-1008)

男性の生活講座

男性の生き方づくりのひとつとして、これからの社会の中で生き生きと暮らすために、体験学習を

通して自分らしいライフスタイルについて考える講座です。

◇対象 男性

◇定員 20人程度

◇場所 市働く婦人の家(湯田温泉五丁目1-1)

◇申し込み 2月13日(水)までに電話で市働く婦人の家(☎921-1929)へ

回	日時	内容	講師(敬称略)
1	2/16(土) 10:00～12:00	お父さんが元気になる料理～伝えたい母の味～	市働く婦人の家 館長 渡辺敦子
2	2/24(日) 10:00～12:00	肩の力を抜いてリフレッシュ～心地よくからだをほぐす～	矢野健康体操研究会 会長 矢野道代
3	3/2(土) 10:00～12:00	お父さんが元気になる養生～ストレス解消法～	ハーブコーディネーター 中嶋孝子

第24回カナダフレンドシップ大使

◇期間 3月25日(月)～4月3日(水)

◇出発地 福岡空港

◇研修場所 バンクーバー小中高 校、ホームステイ、スキー学校、

自然保護地

◇対象 小学5年生以上(先着順)

◇参加費 22万7000円(航空費・ホームステイ・三食・英語研

修費・行事観光費・スキー学校費・事前研修費・申込金3万円を含む)

◇申し込み 2月末までにカナダ友好協会事務局(☎FAX0834-63-9610)へ

山口県司法書士会 無料法律相談

◇日時 毎月第2、第4土曜日/午後1時~5時

※事前に電話予約が必要です

◇場所 県内各司法書士事務所

◇相談内容 相続登記、不動産登記、会社・法人登記、本人訴訟、成年後見などに関する相談

◇相談予約・問い合わせ 山口県司法書士会事務局(☎924-15220)

市民無料法律相談

◇日時 2月13日(水)午後1時30分から(受付は午後1時~1時30分)

◇場所 山口南総合センター(名田島1218-1)

◇相談内容 日常生活での法

※予約は午前10時~正午、午後1時~4時の間にお電話ください。(土・日は除く)

山口市民スキー講習会

◇日時 2月17日(日)

◇場所 八幡高原191スキー場

◇出発時間・場所 午前6時に市民会館小ホール前

◇費用 6000円(レンタル希

望者は別料金)※レンタル希望者は事前に申し込みください

◇募集人員 小学4年生以上40人(先着順)

◇講習編成 初心者組・中級者組・上級者組

◇講師 全日本スキー連盟公認指導員

◇申し込み 電話またはFAXで市スキー連盟 杉本和子さん(☎928-3613 FAX928-3619(有)文教研内)へ

律の問題に関すること

◇定員 24人(先着順)

◇相談員 弁護士

◇問い合わせ 地域域生活課(☎934-2886)

※詳しい書類(登記、契約書等)があればお持ちください

山口市民活動支援センター



「さぼらんとて」では、市民活動に役立つ情報をテーマに、講座を毎月開催していきます。みなさん気軽に参加ください。

2/9(土) 活動ワークショップ 〈押し花教室〉

市民活動を体験してみる講座です。市民団体のノウハウをワークショップで体験しますので気軽に参加でき、わかりやすい講座です。
○費用 1000~5000円程度(しおり、コースターの材料費)
○講師 入江幸江さん

2/16(土) 市民活動充実講座 「民間助成講座」〈入門編〉

市民団体の活動を充実する講座です。やっぱり資金も大切。民間助成の活用方法などを学習します。
○講師 平野雅彦さん

2/22(金) ちょっと役立つ講座

生活でちょっと役立つ講座です。商売のプロ(商店街のお店)から知恵や経験を学びます。今回はちょっととした工夫でファッショナブルに生まれ変わりますよ。
○講師 徂徠泰代さん

◆2月の市民連絡会議◆

◎日時 2月19日(火)
【昼の部】午前10時30分~正午
【夜の部】午後7時~8時30分
※昼の部には託児あり(予約制)

場所・連絡先
〒753-0047道場門前一丁目2-19
☎901-1166 FAX901-1165
Eメールsaporant@c-able.ne.jp

いずれも

◎時間 午後1時30分~3時
◎申し込み 各講座開催日の2日前までに、はがき、電話、FAX、Eメールで山口市民活動支援センター「さぼらんとて」へ。※託児希望の方は1週間前までに予約ください。
◎定員 各講座15人程度
※駐車場は商店街駐車場をご利用ください。



書き初め 気持ち新鮮、顔は真剣

小学生の書き初め大会が市児童文化センターで行われました。子どもたちの表情は真剣そのもの。「うま」「しらうめ」など、正月らしい書き初めが並びました。(1月5日)



大人への仲間入りします

平成14年山口市新成人のつどいが市民会館で開催されました。友達と再会し、それぞれの近況や思い出話に花を咲かせていたようです。(1月14日)



年明けて、気合い入れるぞ出初式

山口市消防出初式が山口南総合センターで行われました。出初式の始まりは、江戸時代の幕府直轄の「常火消」が勢揃いし、氣勢を上げたこととされています。今年も人々を災害から守ろうと、勢いよく一斉放水が行われました。(1月6日)



手づくりの番組でふるさと再発見

市では、子どもたちにふるさとのよさを知ってもらおうと、「ものづくり体験教室」を開催しています。今回は子どもとその保護者がTV番組制作を体験。取材と編集をこなし、素晴らしい作品を作りあげました。(1月12日)



第3中継所でタスキをつなぐ
西京高校チーム

すべてのチームが完走したこの大会で、一般1部に出場した自衛隊山口が1時間38分38秒で総合優勝。一般2部はエネルギー、体協の部は仁保体協、女子の部はラン山口がそれぞれ優勝を飾りました。

1月20日、冬空の下、山口南総合センターをスタート・ゴールとして山口市駅伝競走大会が開催されました。
本大会には山口市と小郡町から72チーム、中学生から70歳までの幅広い年代から参加がありました。選手は、31・8キロメートルに及ぶ7区間でタスキをつなぎ、日頃から鍛えた健脚を競い合いました。

表紙写真説明
第53回山口市駅伝競走大会