

広報

あいお



先生、ここはどう？

(10月16日 マイコン教室で)

'84 No.251

11.1

発行 秋穂町役場

“あとで”より “いま”が大切

秋の全国火災予防運動

11月26日～12月2日

火の始末

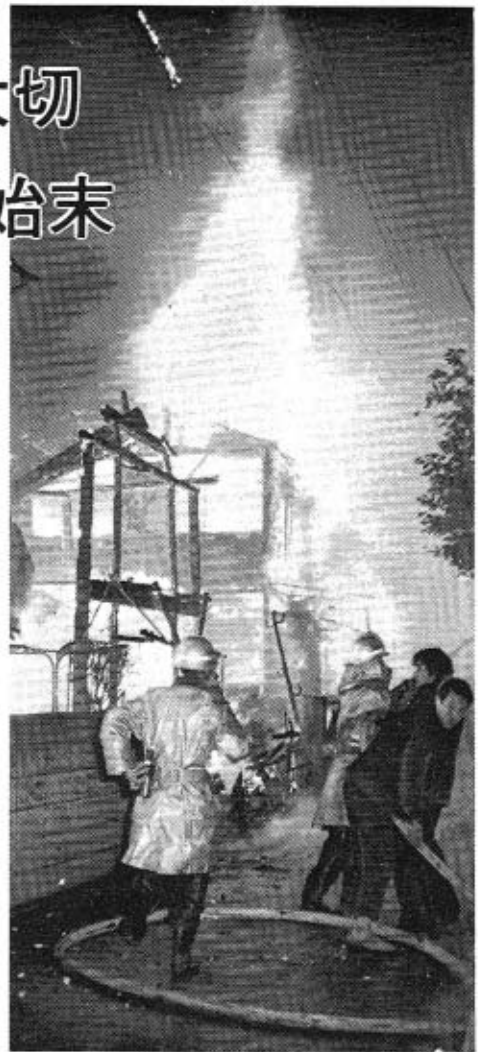

十一月から三月にかけての冬場は、空気は乾燥し、暖房器具を使う機会も多くなり、一年のうちでも最も火事の多い季節となります。

秋穂町の昨年の火災は全部で六件発生しました。それに比べ、今年には既に同件数発生しています。

今年の特徴はタバコの不始末、土手などの火入れの不注意、煙突の過熱など、ちょっとした気遣いによって防げるものばかりです。

今年も、十一月二十六日から十二月二日まで、秋の全国火災予防運動が繰り広げられます。

そこで、火を消すための「三つの基本」について考えてみました。

“仲たがい”で火は消える

火が出る——ものが燃えるために、**「燃えるもの」と「空気(酸素)」**と**「熱」**が必要で、これは、いわば**「火の三要素」**といえます。このうち、ど

れか一つでも欠けると、物は燃えません。

つまり火を消すということは、この**「燃える三要素」**のどれか一つを初期の段階で取り除く、

あるいは、しゃ断して、仲たがいさせてやればよいということとです。

燃えるものを取り除く
除去消火

例としては、ガス火災のときなど元せんを閉めて、**「火元」**を断ったり、山火事るとき、周囲の木を切って延焼を防ぐ場合などがあります。

熱を下げて消す
冷却消火

火事と聞いたら、まず**「水」**と反射的にピンとくるほど、水は冷却消火のチャンピオンです。また、天ぷらなべに火がはいったときなど、手近にある野菜を入れるのも冷却消火の一つの方法です。

空気(酸素)を断つ
窒息消火

天ぷらをあげていて電話がかかり、うっかり長話になって戻ってみると、なべに火がはいっている——こんな時とつきに、なべにフタをすると酸素が断た

れ、火は消えます。

また、倒れた石油ストーブが燃えだしたときは、シートなどを水にぬらしてかぶせると消すことができます。このような消火方法が、窒息消火です。

婦人防火クラブ

結成

去る十月八日、「秋穂町婦人防火クラブ」が結成されました。家庭の台所など、火器の取り扱いが多い婦人にとって、火災防止に対する役割は大きいものがあります。この婦人防火クラブは、火に対する認識を高め、火災防止に努めることを目的に、千二百八十九人の会員によって結成されました。

中央公民館での結成式では、会長に安光政枝さん(西青江)、副会長に山田和子さん(北条)と角田登喜子さん(西天田)、書記に西村綾子さん(北条)がそれぞれ選任されました。

今後の主な活動内容は次のとおりです。

- 一 防火意識の向上に関すること
- 二 消火器の使い方等、初期消火に関すること
- 三 その他火災防止上必要なこと



11月11日～17日

税金

暮らしを守る

共通の会費

私たちが健康で快適な生活ができるよう、国や地方公共団体はいろいろな活動をしています。例えば、社会福祉の充実、住

暮らしの中で生きている税金では、具体的にどのようなように使われているのでしょうか。私たちの生活に関係の深い教育費についてみましょう。公立学校の生徒一人に使われている税金は小学生で四十四万円、中学生で五十三万円、高校生で六十七万円（いずれも昭和五十七年度）にもなっています。これに対して、私たちが一年間に納める税金はどのくらいの額になるかというと、夫婦と子供二人のサラリーマンの家庭で年間収入が五百万円の場合、所得税（国税）と住民税（地方税）合わせて約四十万円の税金を納めています。

宅や道路の整備、教育や科学の振興など、その活動は幅広い分野にわたっています。

これらの活動に必要な費用は、その社会を構成している私たちみんなが分担し、出し合っているかなければなりません。それが税金です。

十一月十一日から十七日まで「税金を知る週間」です。この機会に、税金と私たちの暮らしについて考えてみましょう。

このほかに、酒にかかるとか、品物にかかるとか、酒税などもあり、単純に比較はできませんが、これだけを見てみてもかなりの額が私たちの身のまわりに還元されていることがわかるでしょう。

年末調整の説明会

昭和五十九年分の給与所得者に対する税金の差額を精算するための年末調整説明会を、次のとおり開催します。

日時 十一月十三日（火）
午後一時半より

そのほかにも道路の建設やゴミの処理の費用にと、生活のあらゆる方面に活用されています。まさに税金は、わたしたちの暮らしを守る「共通の会費」といえるでしょう。



青色申告決算の説明会

会場 中央公民館会議室
対象 各事業所給与事務従事者

日時 十二月六日（木）
午後一時より

会場 町商工会ホール
対象 青色申告者

「あいさつ」

町教育推興のため努力を



教育長 博 光 安

皆様、ますますご健勝のこととお喜び申し上げます。さて私こと、

十月七日付けをもって、町教育長を命ぜられました。教育の在り方が厳しく問い直されている現在、もとよりその器ではございませんが、本町教育推興のため誠心誠意微力を尽くして職務に精進いたす所存でございます。

皆様のご懇情に感謝



福嶋 久雄

皆様、ますますご健勝のこととお喜び申し上げます。さて私こと、

去る十月六日、任期満了により、町教育長の職を退任いたしました。在職三カ年、公私ともにご懇情を賜わり、おかげをもちまして、何とかその職責を果たし得ましたこと、心から感謝にたえません。ほんとうにお世話になりました。

秋穂町の発展と町民の皆様のご多幸をお祈りして、ごあいさついたします。

みんなの健康



下村 時繁政彦さんの
長男 健二ちゃん

58年7月12日生

お母さん (康子さん)
の言葉

素直で思いやりのある
子に育ってほしいですね。
顔や、がっちりとした
体つきも、お父さんにそ
っくりの健二です。

我が国は、山紫水明の国と言
われるように、水は景色を語る
上で欠かせないものです。また、
清浄で安心して飲める水を確保
することは、人の生活にとって
も欠かせないものです。

県内の水道普及率は五十八年
度八四・四％でまだ個人の家の
井戸に頼っている場合があります。
この様な井戸水を利用して
いる場合こそ、

利用者個人個人
が水質管理に関
する正しい認識
を持つことが特
に必要です。

その基本的な
事項は次のとお
りです。

水質の管理は まず検査から

井戸水を飲料水として利用す
る場合には、まず水質検査を実
施し、水質基準を満足している
ことを確認しておくことが必要
です。これは新設の井戸の場合
は特に重要ですが、既に利用し
ている井戸の場合も定期あるい
は適宜に実施すれば安心して水
が飲めます。

お宅の井戸水 だいじょうぶ?

=水の検査をしよう=



井戸水の水質管理は
自分の責任で

水道は、その利用者の手数料
により水道事業者が水質検査等
水の管理を行っています。個
人の家にある井戸の水質管理は
自分の責任で行わなければなり
ません。

なお、千坪以上の宅地開発の
場合には、開発業者が各戸井戸
の水質検査を实
施して住宅を取
壊すよう県が
指導しています
ので、住宅を購
入する場合は気
を付けてくださ
い。

山口保健所管内で水質検査を
実施している機関とその概要は
次のとおりです。

水質検査の方法など、詳しい
ことは町役場保健衛生課までお
問い合わせください。

水質検査実施機関

住所 (TEL)	分析項目
山口保健所 山口市葵2丁目5-69 (22-5111)	一般項目 ・化学検査 (外観、臭味、PH値、アンモ ニア性窒素、亜硝酸性窒素、硝酸性窒素、 塩素イオン、KMnO4消費量、硬度、 鉄) ・細菌検査 (一般細菌、大腸菌群)
財山口県予防衛生医学協会 山口市吉敷稲葉3243-1 (24-0394)	一般項目 全項目 (一般項目+シアン、水銀、有機リン 銅、マンガン、亜鉛、鉛、六価クロム、カ ドミウム、ヒ素、フッ素、蒸発残留物、フ ェノール類、陰イオン、界面活性剤)
衛生研究所 山口市葵2丁目5-67 (22-7630)	一般項目 全項目

(検査手数料については各機関にお尋ねください。)

11月の保健衛生行事表

30	29	27	26	17	7	日曜日
金	木	火	月	木	水	受付時間
13:15 14:00	13:15 14:00	13:15 14:00	10:00 12:00			
三種混合 百日ぜき 破傷風	麻疹 予防接種	保健相談				
中央公民館	大海分館	中央公民館	大海分館	大海分館	中央公民館	場 所
満4歳までの幼児	満2歳から	満3歳から6カ月までの幼児	希望者			対 象

No.11
**受けよう
検査**

歯科検診



■ **歯にも生命が**

アフリカの原野に生息するライオンは、歯が抜けてしまうと百獣の王としての存在はなくなり、死んでいくことを意味するといわれています。

人間世界では、「歯」のことなどにかまっていられないという考え方もおおいにいます。歯のなほは悲しいことではない」と嘆かれる人がいます。親から授かったかけがえのない歯を、みすみす失ってしまう人が多いのは

なぜでしょう。

誰しも長生きしたいと願っているのと同じように、歯もその一本一本に生命が宿っており、体の中のたいせつな臓器であることを忘れてはなりません。

■ **歯の健康は**

心がけしだい

歯の病気の代表的なものに、むし歯と歯槽膿漏という二つの病気があります。このむし歯や歯槽膿漏が病気だと知ってはいても、痛くてたまらなくなったり、腫れてくるようなことがない限り、歯科医を訪れない人が多いようです。

痛くなったり、腫れてから歯を健康にしようと思っても手遅れです。歯の病気は、成人病と同じように日常の悪い生活習慣が口の中に証拠として残り、病気として現われてくるのです。

そこで、少しでも歯に異常を感じたらできるだけ早く歯科医に相談し診察を受けましょう。

また、異常のないうちから定期的に検査を受けたいものです。

■ **歯の健康は**

目に見える健康

がんや心疾患、高血圧といっ

た成人病は目に見えませんが、口の中は目で見る事ができます。鏡で口の中を見れば、歯の病気はほとんどわかりますし、歯の病気の最大原因である口の汚れは、歯の表面にべっとりとついている歯垢であることがよくわかります。

自分の歯が赤色の危険信号なのか、注意しなければならぬ黄色の信号なのか、自己判断できます。これはたいへんたいせつなことです。歯の健康を、目に見える健康」と位置づけて、歯の病気にならないように意欲的に取り組み、歯にとって良い生活習慣を身につけることが必要です。つまり、歯の病気は本人の心がけしだいなのです。

■ **自分で守る**

歯の健康

歯の健康を守るには、口の中を清潔に保つことがたいせつで



すが、口の中の汚れを取る一番簡単な方法は歯を磨くことです。歯ブラシを使って歯を磨いている人は多いのですが、ほんとうに歯が磨けている人は少ないようです。ゆっくりと時間をかけて、一カ所を八回から十回磨き残さないように注意して磨くことが必要です。汚れが取れると、口の中はすっきりし、気分もそう快になってきます。健康な歯は精神面でもプラスの要素をもたらしてくれるのです。

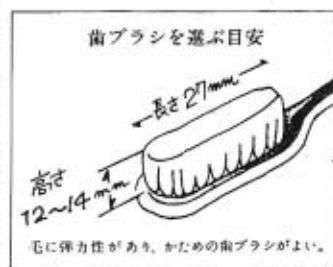

歯は毎食後に磨くのが理想ですが、忙しい現代ではなかなか実行できません。最低朝と晩の二回、特に寝る前の歯磨きは入念にし、歯ブラシの毛先が歯のすみずみにまで当たるよう工夫して磨きましょう。

歯磨きを一人で行うと、おっ

す。こうした工夫は、特に家族の健康管理者としての主婦に期待したいものです。

一人一人が自分の健康は自分で守っていくという気持を持ち、自発的に根気よく実践することにより、たいせつな歯の生命を守っていきましょう。

くうになったり忘れてたりすることがあります。家族ぐるみで歯磨きを実践すると、親子の対話とだんらんにも結びついてきま

心身障害児の療育相談会

県心身障害児総合療育システムの一環として、障害児とその保護者を対象に、次の要領により相談会が開かれます。

- 日時 11月30日(金)午後1時～3時
- 場所 社会福祉センター しらさぎ会館(山口市堂の前1-5)
- 申し込み 11月17日(土)までに町役場保健衛生課(電話2121・有線2332)へ(当日、母子手帳をご持参ください。)

すばらしい健脚 88カ所めぐり 歩け歩け大会



あとちよつとだよ

抜けるような秋空、さわやかな秋風、黄金色の稲穂の波……絶好のハイキング日和に恵まれ、体力づくり八十八カ所めぐり歩け歩け大会が、十月二十一日、(日)老若男女、遠くは下松・宇部から百余名の参加で開催されました。

公民館だより

ちよつと一息

午前九時、中央公民館前を身も心も軽く出発し、長浜の四番聖鏡院、以後三十七番、三十二番大師堂と歩き朝日山真照院へ、ここで待ちに待った楽しい昼食、午後は二島、小島、幸崎南等をまわって三時すぎ中央公民館へ帰りました。

参加者の健脚はすばらしく、一人の落後者もなく二十キロ余りを元気に歩きました。

今回で八十八カ所の全てをお参りされた四人のかたに、記念の金剛杖が渡され大会を終了しました。

町長旗争奪

ソフトボール大会

優勝 青江クラブ
準優勝 浜内ソフト
第三位 ウィンターズ・栄山会

大会の結果は次のとおりです。

十月十四日(日) 企業・同好会・クラブ等二十四チームが参加し、第十三回町長旗争奪ソフトボール大会が開催されました。好天に恵まれ、各試合とも熱鬧が続き、強打、好守が展開され、盛会のうちに大会を終了しました。

ソフトボール大会成績表



情報

文化祭

菊花彩る文化の秋の十一月三日(土・文化の日) 四日(日)の両日、秋穂町文化祭を、中央公民館を中心に開催します。



町内一周駅伝大会

十一月三日、町内一周駅伝大会を秋穂陸協主催で開催します。苦しい駅伝も、皆さんの盛大な応援で頑張れると思われれます。ご家庭の近くを走る選手にしっかり応援をお願いします。

コース

- 第一区 役場→秋穂小路 四・二キロ
- 第二区 秋穂小路(農免)→役場 五・五五キロ
- 第三区 役場→中道バス停 四・六キロ
- 第四区 中道バス停→役場 三・五キロ
- 第五区 役場(黒瀉)→役場 五・七五キロ

町民あるけあるけ大会

自然に親しみ、歩くことのすばらしさを知り、健康の保持増



No.103
家庭教育通信

幼児時代

可能性を
信じて

5歳児の特徴

○言語に対する理解度

幼児期は、知的にしっかりとれているように見えますが、言語的判断や思考は未熟です。四歳

児は、文章や話し言葉に対して

○個人的行動・社会的行動

五歳児の行動は、独立的で自信を持ってきます。たとえば、家庭での生活は人を煩すことなく、ほとんど自分でやれます。保育所、幼稚園で当番になった日は、驚くほど上手に、また責任を持ってやれるようになります。この時期は、自己中心の

**オープン
バレーボール大会**
日時 十一月十八日(日)午前八時三十分より

**ソフトボール協会
結成二十周年記念大会**
秋穂町ソフトボール協会が結成され、二十周年を迎えました。
日時 十一月二十五日(日)午前八時開会式、八時三十分試合開始
場所 秋穂中学校グラウンド
競技方法 トーナメント方式

版画教室
心のこもった手づくりの年賀状で新年のあいさつを……小学生をはじめ町民のかたの多数の参加をお待ちします。
日時 十二月二日(日)午前九時～十二時三十分(四年生以下)午後一時三十分～五時(五年生以上・一般)
場所 中央公民館
会費 一人六百円程度(版木彫刻刀・パレン等材料費)
会費は当日ご持参ください。
以上、詳細については、公民館へお尋ねください。

進をすすめましょう。
期日 十一月十一日(日) 小雨
決行
目的地 大和町石城山ほか
集合場所 秋穂町中央公民館
午前八時三〇分出發
会費 三千円(高校生・一般) 千五百円(中学生以下)
参加対象 町民(小学校三年生以下は保護者同伴)
予定人員 百五十人

会場 秋穂小・大海小体育館
種目 一般男子・女子の部、いずれも九人制
競技方法 トーナメント方式
参加資格 秋穂町バレーボール協会の登録チームであること

は反応します。五歳児は、文章や話し言葉の構成を日常生活のなかで心得ていて、話題も豊になり、内容やユーモアまでも理解できるようになります。また、自由に接続詞を使うことができます。しかし、品詞の出現頻度は四歳児とほぼ同じくらいです。

11月の学級・教室開催日

日・曜	中央公民館	大海分館	日・曜	中央公民館	大海分館	日・曜	中央公民館	大海分館
1(木)	青年団・民謡・謡曲・洋裁 空手スポ少・社交ダンス	謡曲	11(日)	町民あるけあるけ大会(石城山) 絵画・バドミントン・3B体操 サッカースポ少(大小)		21(水)	卓球・詩吟・読書会	
2(金)	トレーニング・民謡 エアロビクスダンス		12(月)	青少年保護育成大会	民謡	22(木)	青年団・民謡・謡曲 社交ダンス・空手スポ少	謡曲
3(土)	秋穂町一周駅伝競走大会 文化祭		13(火)	トレーニング・剣道・テニス	詩吟	23(金)	トレーニング・木彫 エアロビクスダンス	
4(日)		バドミントン	14(水)	卓球・詩吟・文学	民謡	24(土)	テニス・カラオケ	園芸 茶道
5(月)			15(木)	青年団・民謡・謡曲・洋裁 社交ダンス・空手スポ少	謡曲	25(日)	近郷剣道大会 ソフトボール協会20周年記念大会 絵画・3B体操・バドミントン サッカースポ少(大小)	
6(火)	トレーニング・テニス 安米節・和裁・華道・剣道	詩吟	16(金)	トレーニング・民謡 エアロビクスダンス		26(月)		民謡
7(水)	卓球・詩吟・高齢者		17(土)	テニス・コーラス・茶道		27(火)	トレーニング・剣道・テニス	詩吟
8(木)	民謡・青年団・謡曲・楽焼 いてふ会・空手スポ少 社交ダンス	謡曲	18(日)	オープンバレーボール大会 絵画・3B体操・バドミントン		28(水)	卓球・詩吟・文学	民謡
9(金)	トレーニング・木彫 エアロビクスダンス		19(月)			29(木)	青年団	
10(土)	カラオケ・園芸・テニス	茶道	20(火)	トレーニング・剣道・テニス 安米節・和裁・華道	詩吟	30(金)		

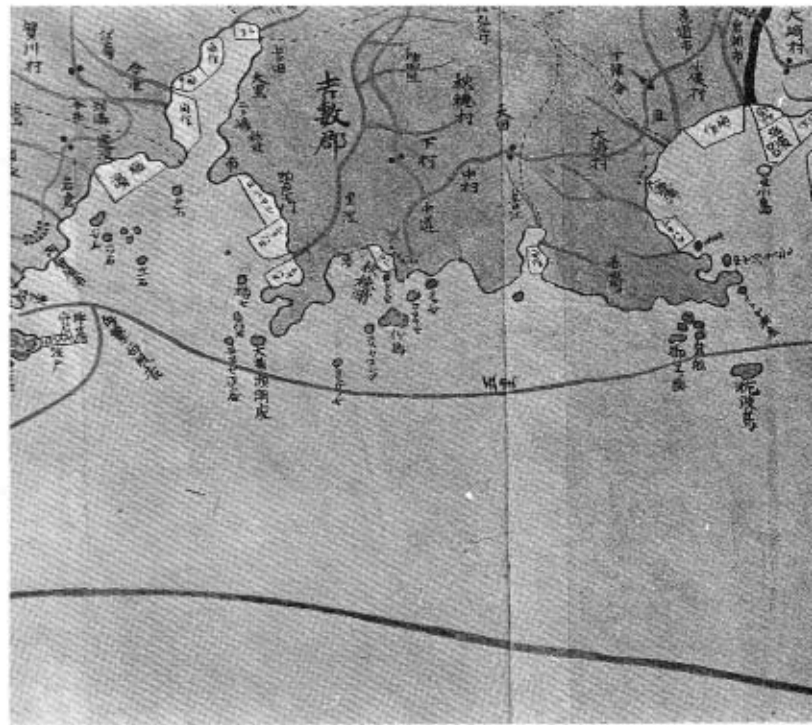

秋穂付近の沿岸要図 一 小野前男氏(小野田市)所蔵一

郷土史

(134)

●はじめに

山口県文書館では県庁新庁舎の落成を記念して、毛利家文書の絵図「行程記」をはじめ、往來関係の絵図文書類三十五点を展示公開した。

「行程記」は、毛利藩絵図方有馬喜惣太が五代藩主毛利吉元

の命を受け、作製したものである。萩城から山口街道の明木、佐々並、山口、宮市を結ぶ道を通り、この宿駅から山陽道を上って行く参勤交替道中図で、道筋の風景、山川、池堤、江湾、島々、樹木、名勝古跡、諸社寺等が記入された、みごとなものであった。

●秋穂付近の沿岸図

文書館の展示にはなかったが、小野田在住の小野前男氏所蔵の防長瀬戸内沿岸図が渋紙台折本として残されており、ここでこ

の絵図について触れておきたい。小野家の祖、小野三は秋穂中津江浜で育ち、侗儻(画家)に師事した。後に集義隊に入つて久坂玄瑞に従い、鳥羽伏見の戦いから蛤御門の変に従軍する。鳥羽伏見辺りの要路図作製を、久坂玄瑞に命じられて仕上げた経験を持つ人物である。その鼎三が、安政六年(一八五九)ごろに小郡宰判代官小泉敏馬の命を受け、吉敷郡南部沿岸の要図を実地に踏査して描くように命ぜられたことがある。

小野家に残っている秋穂付近の沿岸要図は、同人の作である可能性が大きい。この要図には製作者も年月の記入もないので、確かなことは分からない。ただ、この地図には沿岸航路は示され

幕府が貞永元年(一二三二)に出した「御成敗式目」写が現存しており、注目される。このことはここで触れないでおき、江戸時代の天保年間の触書の中から、往來に關係のあるものについて触れておく。

●日光街道

徳次郎宿人馬賃

日光街道は江戸時代五街道の一つで、日光東照宮詣りは、お伊勢詣りと共に全国各地からおおせいの人が集まった。そのことが次の岡田家所蔵の文書によってうかがえる。

「去る申(天保七年)十一月より、当丑(同十二年)十月までの五年間、人馬賃銭四割五分増に申しつけておいたが、更に

助は大庄屋林文左衛門に、また、それより秋穂の庄屋山内幾太郎へと送らせた。庄屋元では下村中野、両天田、宮ノ旦の畔頭を順に回し、それを大海、青江、中道、浦、黒瀉の給庄屋に回し、それぞれ一日だけ手元に置いて写し取らせ、原本は十一日目に庄屋元に戻させている。

このような細々とした事を書いたのは、遠隔地日光街道に関することが宿駅や高札場に掲げて旅人に知らせるだけでなく、日本国中の村々に同様の触書が回されて衆知徹底させたことを証するものであるからである。

●街道筋の町市と宿駅

この付近の街道筋には、「市」を称する岩淵市、台道市、陶市、嘉川市などがあり、これは宿駅ではなく「天下御物送りその外無貨御用物等小継の場所」で、継馬十疋がそれぞれ用意されていた。(「風土注進案」)

また、宮市は萩から山口を経て山陽道に結ばれる所で、三田尻の海路からの交通の要衝でもあった。また、往來客が多く、佐々並、明木も萩に近い山道の難渋の宿駅で、この時代に人馬宿賃の値上げをしている。(以下次号) (中野・田中 穰)

往來絵図文書

ているが、秋穂付近の陸上交通の記入は中世からの二本の古道らしいものがあるだけで、当時道らしい道はなかったことを示している。

●岡田家の往來文書

東天田岡田圭治家に残っている古書古文書類の中には、鎌倉



11月12日から 年金証書をお返しします

国民年金の老齢・障害福祉年金を受けておられるかたは、定時届けが済みしましたので、お預かりしていました年金証書を11月12日から町民課又は、大海支所でお返しします。

なお、12月期の支払いは、11月12日から受けられます。持参するもの年金を受けるときに使用される印鑑。

年金に関する疑問は 「年金相談コーナー」で

11月3、4日に中央公民館で開催される文化祭に、「年金相談コーナー」を開設します。

当日は、山口社会保険事務所の職員が相談に応じますので、年金のことについて、日ごろから疑問に思っていることなど、お気軽にご相談ください。

また、4日には年金クイズも行いますので、奮ってご参加ください。

理など商、工業の経営に必要な情報を全国ネットワークの中から取り寄せ相談に応じます。
(電話で可、原則として無料)
日時 月曜～土曜 午前九時～午後五時(土曜は正午まで)
相談先 山口市中央四一五一十六(商工会館五階) 山口県商工情報センター(山口二二一三七〇〇)

健康保険の改正に伴い、高額療養費の制度の内容が次のように変わりました。

自己負担が五万 一千元以上の場合

医療費の自己負担額が、一人、一カ月、一つの病院・診療所について五万一千円を超えた場合、その超えた分は国保が負担します。ただし、低所得者(住民税非課税世帯)については三万円です。

月に自己負担三万円 以上が二回以上の場合

同一月、同一世帯に医療費の自己負担額が三万円(低所得者は二万一千円)以上の場合が二回以上あった場合、その額を合算して五万一千円以上を超えた分については国保が負担します。

変わりました 高額療養費制度



国保よりも

年間高額療養費該当 が四回以上の場合

前十二カ月間に、同一世帯に対し、限度額いっぱい(の五万一千円)の高額療養費の支給が四回以上あった場合に、四回以降からは、自己負担額が三万円(低所得者は二万一千円)を超えた分については国保が負担します。

高額な治療を長 期間受ける場合

血友病など、高額な治療を長期間受けなければならない病気で、厚生大臣の指定したものに於いては、高額療養費の限度額は一万円となります。

(以下次号に続きます)

教育振興の一助にと

吉南信金より寄付

吉南信用金庫(森重三郎理事長)から、「地域奉仕事業基金」の運用利益より、今年も教育振興の一助にと十四万二千円の寄付がありました。
吉南信用金庫からの寄付は、昭和五十三年以降続けられており、今年を含め寄付総額は百五万一千円の多額に達しています。この寄付金は、寄付者のご主旨に添い、学校教育の振興に役立たせていただきます。

中小企業の繁栄に

経営などの相談を受付

山口県商工情報センターでは次のような相談を、常時受け付けています。
内容 同業者・取引先の動向、所属・関連業界の動向、融資・助成制度、販売戦略、市場動向、加工・製造技術、経営、労務管





古くからの味わいが

おめでたい席などでうたわれる詩吟。詩吟には、古くから培われてきた味わいがあります。今月は、公民館の教室ではいちばん古い教室のうちの一つである、詩吟教室を訪ねてみました。

先生は山口市在住の鶯風流九段師範、江洲公雄鷺さんです。四十五年の九月から始まったこの教室は、今年でもう十五年を迎えようとしています。当時は男性の会員も多かったのですが、今は四、五人の男性を含め、三十人足らずとなりました。

練習は現在、中央公民館と大海分館、それに浜内地区に分かれて行われています。中野地区でも行われていましたが、五十二年、公民館に合併しました。

詩がええね

皆さんの教室に取り組む態度は、真剣なものがありません。各自が小型のテープレコーダーをセットし、先生のハリのある声を録音していました。

「はじめごころは、みかんの摘果をしながうたいよったこともありません」というかたも、また、「風呂でうなったり」というかたもおられました。しかし、主婦という仕事もあり、なかなか家での練習はできにくいようです。

そして、皆さん口をそろえたように「好きなんじゃね、詩吟が。特に、詩がええね」と、長く詩吟を続けられる秘けつを語ってくださいました。

また、「姿勢もよくなるし、腹式呼吸で大きい声を出しますから、健康にとってもいいですよ」と、江洲先生もその効果を語っておられました。それに、「文字、歴史の勉強にもなるし、教わることも多い」ということとです。

奥飛驒慕情も

詩吟とは、だいたいが漢詩に節をつけてうたうのですが、近

ごろは竜鉄也の「奥飛驒慕情」に節をつけてうたったりもするそうです。そして、この「奥飛驒慕情」はこの文化祭で披露されるそうです。これからも、のどをますます鍛えられ、つやのある声を聞かせてください。



文化祭に向け、江洲先生を囲んで練習中の皆さん（中央公民館で）

在宅福祉の推進へ 温かいご協力を

先月実施した戸別募金につきましては、皆様のご理解と区長さんのご尽力により、無事目標を達成することができました。

さて、今月は法人、個人大口、団体募金の月間です。この募金は独り暮らし、寝たきり老人、心身障害者のかたなどが、近隣の人と触れ合いながら通常の生活ができるよう、また、遊び場の整備や災害見舞、ボランティア活動費など、在宅福祉推進に重点配分されます。



の小筒募集 よろしくネ!



現在、町内七十カ所の事業所や団体に小筒募金が設置してあります。また、ご家庭に置いてあるお宅もあると思います。

この募金もまた、地域福祉のために活用されます。お小遣の一部や机の中に眠っている一円玉などを、地域のために役立てましょう。それぞれの職場で、団体で、街頭で、あなたの参加をパーマンが待っています。

フォト まちかじ

まちかじ フォト

社会科の学習に役場へ ▶

9月27日、秋穂小学校4年生の皆さんが、社会科学習の一環として、町役場庁舎を訪れました。

そして、総務課職員に案内された児童たちは各課を回り、役場の仕事のあらましを勉強していました。皆さんは一つでも聞き漏らすまいと、盛んにメモをとっていました。



◀ 秋楽園でも大運動会

10月は運動会の季節。幼稚園、保育所をはじめ、各所で開催されました。

なかでも、養護老人ホーム『秋楽園』の運動会では、黒瀉南地区のお年寄りも応援にかけつけ、にぎやかな声が響いていました。

そして、お年寄りに無理のないような趣向をこらした競技に、皆さんはたいへんな盛り上がりようでした。

舞台に、目はくぎづけ ▶

10月4日、へき地の子どもたちに本格的な演劇を見てもらおうと、大海小学校で青少年劇場『とびだせ／ひかる』が上演されました。

この演劇は、大海小、秋穂小と毎年かわるがわる行われるものです。

大海小の下瀬校長先生の「テレビにない、ナマのにおい、あじによって感動が直接伝わってくるところにいいところがあるんです」の言葉どおり、児童たちの目は、舞台にくぎづけでした。



この紙面「ひろば」はあなたの意見でつくるページです。

随想、自慢の料理、暮らしの知恵、写真などをこの紙面を通じて町民の皆さんへ披露してください。

また、「なかまたち」に登場してみようというかたたちはいらっしやいませんか。

お気軽に企画室（電話二二二一 有線二三一一）までご連絡ください。

今の月の表紙は、十月十六日から十九日まで、教育委員会の主催で行われた「マイコン教室」のもようです。

なにかと、触れられず嫌いなかたが多いと思われるコンピュータ。今後もどんどん日常生活の中に入り込んでくることでしょう。そして、必然的に触れらざるをえなくなってくることでしよう。

はじめてコンピュータに触れるという女性のかたは、「電気屋に行ってもとっつきにくく、むつかしいものとはかり思っていましたね」と、来てみてよかったですね」と、基本からやさしく教えてもらえたこの教室に、満足そうでした。



◆町税の納期

今月は、国保税の第6期分の納付月です。11月30日までに納めましょう。

◆無料行政相談所を開設

行政に対するご意見やご相談、次のような手続きについてお知りになりたいかたは、専門の行政書士が無料で相談に応じます。

内容 ○土地利用に関するもの
○不動産の取得に関するもの
○権利義務、事実証明に関するもの(契約書等) ○その他の手続きに関するもの

日時 11月17日(土) 午前10時～午後3時

場所 丸久小郡店2階

◆山大工業短期大学部 学生を募集

出願期限 来年2月21日～3月4日 高校及び勤労者特別推薦入学はそれぞれ11月12～20、1

月16日～25日

試験日 来年3月10日(小論文と面接) 高校及び勤労者特別推薦入学はそれぞれ12月1日、2月3日(面接のみ)

詳細 ☎755 宇部市常盤台2557 山口大学工業短期大学部学務係 (☎0836 @ 5106)

◆電子郵便でメッセージを

あなたのメッセージが全国各地へファクシミリでスピーディに送れます。

図表や肉筆もそのまま鮮やかに送れ、慶祝、弔慰の場合に最適です。

料金 1枚目は500円。2枚目からは1枚につき300円。

詳細 各郵便局

◆お年玉つき

年賀はがきを発売

新年用お年玉つき年賀はがきを11月5日から、郵便局と次の切手類売りさばき所で発売します。(敬称略)

浜広商店(大河内北) 野村商店(浜中) 浅原商店(浜内) 北村商店(小浜) 大中寿行(赤崎) 藤生商店(日地) 河内商店(西

青江) 秋楽園(中道) 大野商店(花香南) 山下勝美(中津江) 内田長吉(屋戸) 藤田文具店(本町) 農協(下村) 原田タバコ店(中野) 山内商店(東天田) 松村巖(宮ノ旦) 黒石商店・岡光商店(黒湯南)

◆住宅資金を融資

対象 厚生年金保険又は船員保険の被保険者で、その期間が3年以上あり、現勤務先に1年以上勤務しているかた

用途 住宅の取得(新築、住宅購入、住宅改良)に必要な資金

申込先 山銀、山相、労金又は信金の各本店及び支店
詳細 取扱金融機関又は(財)山口県勤労者福祉事業団(☎0839 @ 2414)

◆補聴器の修理日

本庁町民相談室 9日午後2時～3時▷16日午前11時～12時

大海支所 9日午後3時～4時
▶相談はこれまでどおり無料ですが、修理費については一部負担していただく場合があります。ただし、身障者手帳のない人は実費となります。

町の人口(10月1日現在)

<前月対比> 9月中の異動の内訳

人口	9,300人	-5	(増加分)	(減少分)
男	4,439人	-6	出生 7人	死亡 12人
女	4,861人	+1	転入 20人	転出 20人
世帯数	2,520	+4	計 27人	計 32人

ご冥福を祈ります(敬称略)

地区	氏名	年齢	逝去の日
浜中	河村 峯雄	81	9月17日
先青江	吉永 ウメ	78	同 20日
中津江	山本 定市	78	同 20日
浜内	時兼 一郎	82	同 26日
大河内北	北野 トモ	88	同 27日
屋戸	白石 チサト	83	同 28日
東本町	山本 ノブ	89	10月14日
祇園町	久富 スエコ	80	同 15日

(9月16日～10月15日届出)

休日当番医 (午前9時～午後6時)

月日	内科 I	内科 II	外科
11/3	岡 医院・小郡② 2388	有富医院・秋 穂 2705	同仁病院・阿知須 2130
4	池田医院 " ② 1002	同仁病院・阿知須 2130	三隅外科・小郡② 1003
11	第一病院 " ② 0333	" " "	第一病院 " ② 0333
18	林 病院 " ② 0411	小野医院・秋 穂 2353	吉武医院・秋 穂 2330
23	浜本小児科 " ③ 0616	新井医院・阿知須 2048	小林外科・小郡③ 1515
25	田中内科 " ② 2325	三河内医院・秋穂 2711	林 病院 " ② 0411
12/2	河端内科 " ② 3820	共立病院・阿知須 2200	共立病院・阿知須 2200

土曜夜間当番医 (午後7時～10時)

月日	内科系	外科系
11/10	第一病院・小郡② 0333	第一病院・小郡② 0333
17	浜本小児科 " ③ 0616	三隅外科 " ② 1003
24	三河内医院・秋穂 2711	同仁病院・阿知須 2130
12/1	同仁病院・阿知須 2130	小川整形外科・小郡② 2887

※ やむをえない事情で、当番医を変更することがあります。

- 吉南医師会 -

今月の心配ごと相談日 9日(金)大海分館・20日(火)老人福祉センター