

阿知須町民憲章

- 一、勤労を尊び、奉仕の精神で励みます。
- 二、スポーツに親しみ、健康で明るいくらしを築きます。
- 三、生涯を通して学び、うるおいのある生活を求めます。
- 四、きまりを守り、温かい心のふれあいを広げます。
- 五、伝統と自然を大切に、住みよいまちをつくりまします。



最前線

まちづくり

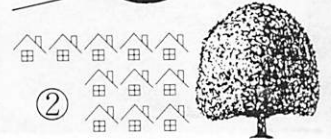

町内外から3,000人 魚の手づかみに挑む

井関川で海の魚をつかもう
名づけて「ザ(雑)魚あじ
すの川まつり」が七月二十二
日の日曜日に行われ、町内外
の幼児から大人まで約三千人
が井関川河口に大集合、魚の
手づかみに挑みました。

本の催しはその中の百万円を
使い、魚をたべることから漁
業振興を図ろうとして行われ
たもの。主催は阿知須漁協、
阿知須町商工会、阿知須町農
協の経済三団体ほか。

当日は午前九時から阿知須
小グラウンドで開会式。そのあ
と、チビツ子の部(小学校三
年生以下)と一般の部に分か
れて合図とともにグラウンドそ
ばの川に入りました。



▽大物賞 チビツ子―藤重孝
司(宇部市東岐波) 猪野久美
恵(阿小一年) 一般―金本弘
志(北祝)▽いっばいとった
で賞 今ビツ子―西村祐介
(井小二年) 一般―折口実雄
(宇部市則貞) (敬称略)

健康文化センター

土地造成終わりの9月着工

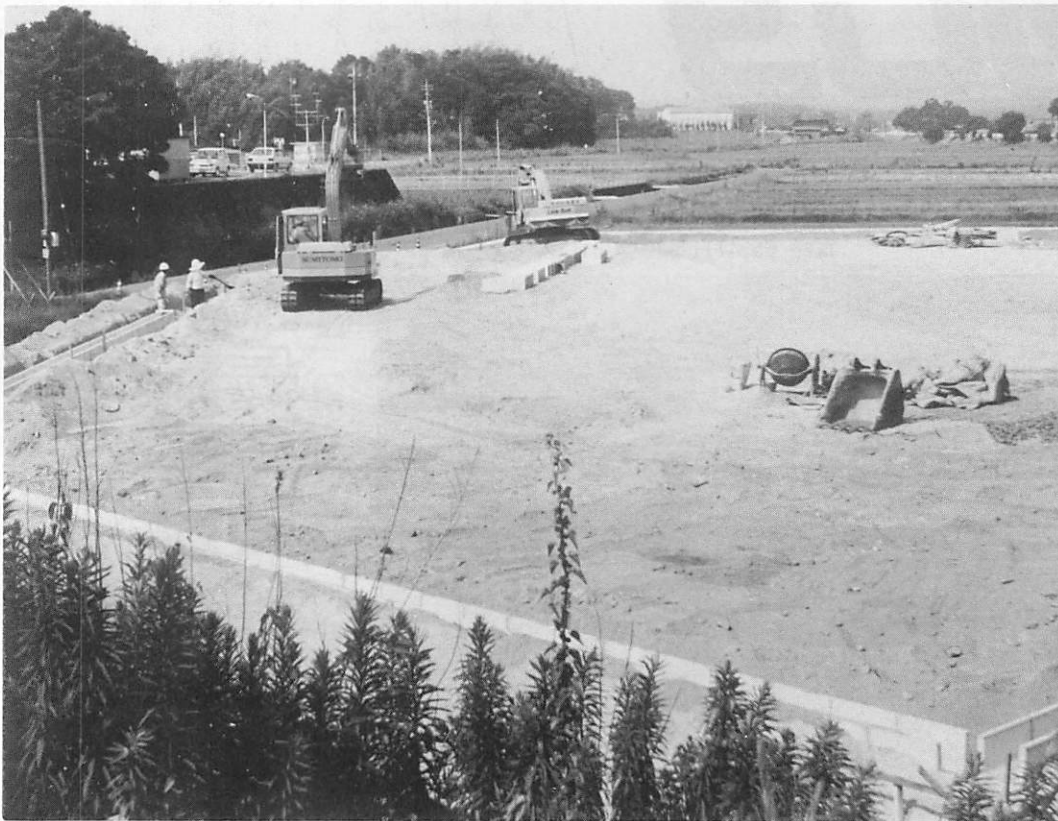

コミュニティー・マート施設の一つ、健康文化センターを建設するための土地造成が終

わりました。町内二の宮地区、国道西側には、暮らしの広場を展開

するためにショッピングセンターや公的施設の整備計画が進んでいます。

公的施設は町と商店街事業協同組合が設立した財団法人阿知須まちづくり財団(飯田宏史理事長)が担当。六月末から田を三千二十平方メートル立てる工事をしてい

設備、運営など細部のツメを
しています。
この建物に関するものは九

語ろう 地域・あす・自分

ワハハ交流会の参加者募集

若者ばかりで地域を語り、あすを語り、自分を語る「ワハハ交流会」に参加しませんか。いま、この参加者を募集中です。

この「ワハハ交流会」は、

月五日付発行の本紙で紹介する予定です。

去年は県下の若者が鹿野町に

集って開かれましたが、ことは広域市町村ごとに開くことになり、宇部・小野田・美

祢・山陽・楠・阿知須地区は

九月下旬、美祢市のニュージ

ランド村で開催されます。

参加者は約百人を予定。本

町は十人の割当てです。三十

歳代以下なら男女を問いませ

盆踊りのシーズンがきました。

た。ことしは町制施行五十周年に

合わせて阿知須校区、井関校区

合同の「阿知須町民総盆踊り大会」

が開催されます。主催は町内の

経済団体(農協・漁協・商工会)を中心と

する盆踊り実行委員会。町内の各

地区の盆踊りは例年八月七日から

十七日まで順次行われていますが、

ことしは、その総仕上げとなるよう

に合同の催しをめぐっています。

特にむかしから伝わる踊りは阿

知須校区は「いろは口説き」、井

関校区は「平佐口説き」を主とし、

踊りの進行方向も違っているし、

校区外の踊りを見た人は少ない状況。

この踊りを伝承する人も次第に

ん。七月にオープンしたばかりの

ニュージランド村でキャンプを

張り、飲みながら食べながら夜

どおし夢を語ろうという趣向

です。本町から実行委員として

山本貴広さん(飛石)と井上憲二さん

(旦北)が加わっています。

日程は九月二十二日夕五時

現地集合、二十三日朝八時半

解散。

申し込みは八月末日までに

町企画課へ。

減っていることから「郷土芸能

の再興」をめざす意味もあり、

町内で初めての試み。計画では

八月十八日(土)夜、阿知須小

学校運動場で、時間を区切って

平成音頭(町民運動会)で婦

人会が踊った振りや岩倉、井

関、阿知須浦地区の踊り、

合同の白河音頭などを予定

しています。主催者側ではみな

さんの積極的な参加を期待

しています。

井関も阿知須も一緒に踊ろう

18日 初の試み 町民総盆踊り



農業委員の選挙無投票

委員会構成は13人で

任期満了に伴う阿知須町農業委員会委員の選挙は七月十五日に行われる予定でしたが、立候補者が定数どおり十人であつたため全員無投票当選となりました。任期は七月二十日から三年間。

農業委員会は公職選挙法に基づいて選出した委員十人のほかに、町議会、農協、農業共済組合から推薦された三人

の委員を合わせて合計十三人で構成されています。会長には松崎照雄氏（浜表）が再選されました。

委員は次のとおり。

▽会長 松崎照雄（浜表）▽副会長 藤重義春（岩辻）▽委員 酒井好孝（北祝） 福永陽吉（浜） 前野千代治（飛石） 春戸山知秀（且北） 松崎正月（岡） 上田太一（野口） 西山泰



▶新委員でスタート

子育ては手塩にかけて

「青少年非行防止の夕べ」で

（源河）中戸秋吉（仙在）正（農協推薦） 鈴川明（農業共司重徳（議会推薦） 山本輝義（済推薦）

少年相談員阿知須支部、小郡警察署、町などは「青少年を非行から守る全国強調月間」に合わせ、七月二十六、二十七の両日夜、町公民館と井関小学校で「青少年非行防止の夕べ」を開きました。

講師は県警察本部少年課課長補佐の立花益美氏で、同氏は最近の非行傾向について次のように述べられました。

「阿知須町の少年非行は人口割合から見ると県下五十六市町村のうち十三位である。社会環境が悪いから少年非行が多いというが、それであればみんなが悪いことをするはずである。だから必ずしも社会が悪いとはいえない。分析してみると①自分につき勝つ力が

ない②自分のことが自分でできない③三無主義（無関心、無気力、無感動）である④人の痛みがわからない⑤社会の変化について行けない、などである。親が手をかけすぎた子は自主性に乏しいところは悪いことはしない



▶夏休み中に巡回指導

郡社明大会

青少年の健全育成 認識を新たに

「ふれあいと対話が築く明るい社会」を主題として七月十二日に「第四十回社会を明るくする運動」吉敷郡大会が町公民館で開かれました。

当日は郡内の三町から約三百人が出席、本町保護司会の部坂充磨さん（北祝）の実例報告や宮原隆史さん（山口市龍藏寺住職）の講演「生きてたすばらしさ見つけた」などがあり、青少年の健全育成について認識をあらたにしました。

また席上、標語とポスターの入選発表や功労者の表彰がありました。

本町の受賞者は次のとおり

▽功労賞 故野上寛道さん（元町保護司会会長）

▽標語 高重ファミコさん（町更生保護婦人会） 「ブレイクのきく子に育つ愛のムチ」

▽ポスター 伊藤涼子さん（阿中三年）坂井理恵さん（阿中三年）



▶県警察本部 立花益美氏が講演

役場はいま

総務課の巻

9月9日

町議会議員選挙

立候補の届け出

9月4日

町議会議員選挙に立候補できる主な要件は①本年六月三日以前から引き続き本町に住み②二十五歳以上③被選挙権の停止を受けていない、ことです。

立候補の届け出は告示日(九月四日)の午前八時三十分から午後五時までです。

立候補は本人が届け出るとの推薦者による届け出の二通りがあります。

選挙用のはがきは一人八百枚まで、「選挙」のスタンプのあるものだけ使用できます。

また、選挙ポスターは町内三十一か所に設けた掲示場以外には貼れないことになっています。

選挙公報は入場券とともにみなさんのお手元に投票日の二日前までに届ける予定です。

告示から投票まで

主な日程

九月四日 告示、立候補受け付け、選挙運動開始、不在者投票もできます。

九月五日 郵便による不在者投票用紙封筒の請求および交付期限。

九月八日 不在者投票は午後五時で締め切り。

九月九日 投票日。

投票所は4か所

投票場所はいつものように次の四か所。

投票できる人

今回の選挙で投票できる人は

- ①投票日当日満二十歳以上(昭和四十五年九月十日以前に生まれた人)
- ②本町に本年六月三日以前から引き続き住んでいる人

前回(昭和61年)投票率

| 投票所 | 男女別・投票率 | | 合計投票率 |
|-------|---------|--------|--------|
| | 男 | 女 | |
| 第1投票所 | 91.43% | 95.26% | 93.52% |
| | 92.66% | 94.88% | |
| 第2投票所 | 91.58% | 96.24% | 94.10% |
| | 93.13% | 96.83% | |
| 第3投票所 | 92.17% | 95.59% | 94.04% |
| | 92.17% | 95.59% | |
| 合計 | 92.17% | 95.59% | 94.04% |

▽第一投票所 漁業協同組合 農協本部野菜市場
▽第二投票所 岩倉第三分団 消防機庫
▽第三投票所 農協野口支所 倉庫

▽第四投票所 倉庫

投票時間は午前七時から午後六時まで。投票開始の午前七時と終了の午後五時に役場のサイレンを鳴らします。

投票時間

投票日には出張、入院などの予定がある人は、九月四日から九月八日まで町選挙管理委員会(町役場総務課内)で不在者投票ができます。

開票時間

開票は当日午後七時三十分

不在者投票を

投票日に出張、入院などの予定がある人は、九月四日から九月八日まで町選挙管理委員会(町役場総務課内)で不在者投票ができます。

選挙人名簿の縦覧

9月4・5日で

選挙人名簿については、自分の名前が名簿に載っているかどうか確かめることができます。その縦覧期間は九月四日から五日までです。

創作童話を募集

県内の言い伝えや風習などでふるさとづくり県民会議では、山口県内の名物や言い伝え、風習などをヒントにして子どもたちに夢や希望を与える創作童話を募集します。

まず目の原稿用紙を使い本文が五百字以上四千字以内。送り先は山口県ふるさとづくり推進室内ふるさとづくり県民会議「創作童話コンテスト」係(〒七五三山口市滝町・県企画部内)、締め切りは九月十四日。

警察官を募集

受け付けは9月3日まで

県警察本部では来春採用する警察官を募集します。

▽受験資格 警察官(A) 昭和三十八年四月二日から四十年四月一日までに生まれた男子で大卒者または来春大学卒業見込みの人。警察官(B) 婦人警察官 昭和三十八年四月二日から四十八年四月一日までに生まれた人。

警察官(A)は警察官(A)以外の学歴の人、婦人警察官は学歴を問いません。

受付期間は九月三日まで。問い合わせは小郡警察署警務課か阿知須派出所へ。

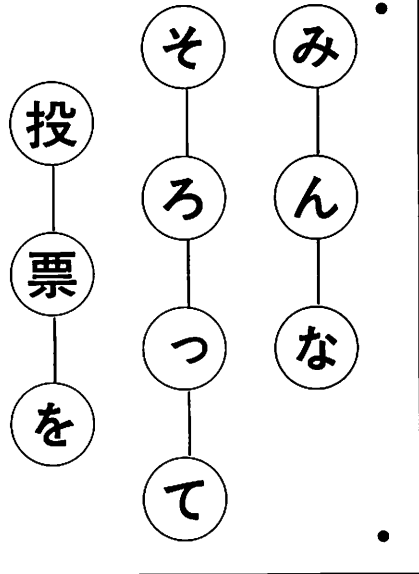

“道づくり つぎの世代へ かける橋”

8月は 道路をまもる月間



八月は道路をまもる月間で、いよいよ心がけましょう。この月の月間標語は「道づくり つぎの世代へかける橋」です。道路はみんなのもの、空きかんやごみの投げ捨てはしな

行方不明者の相談所開設

警察では八月いっぱい「行方不明者を捜す相談所」を開設しています。相談所ではその場ですぐに相談に応じます。行方不明者のそれまでの連絡先や体の特徴などを手がかりに、追跡調査や無縁仏の記録との照合を全国の警察を通して行います。

身内の人が事故に遭っていたり犯罪の被害者となっているのではないかなど安否を気づかかっておられる人は、気軽ににご相談ください。

相談場所は、阿知須派出所

町職員の異動

町役場では七月三十日付で一部職員を異動（一）は旧。▽出納室長 江村久江（出納係長）保健衛生課国民健康保険係係長同格 西村敏之（建設課管理係）出納係 工藤栄子（保健衛生課国民健康保険係）

▽死亡退職 兼重佳昭（出納室長）

高齢者雇用で 報奨金制度が奨励金制度へ

山口県雇用開発協会がこれまで高齢者雇用就業対策の一環として行っていた高齢者多数雇用報奨金制度が廃止され、これに代わって本年度から「高齢者多数雇用奨励金」制度が新設されました。支給申請は、十二月から翌年一月末日までに企業単位で手続きをすようになっています。高齢者を総従業員数の四割を超えて雇っている事業所はご利用ください。

問い合わせは社団法人山口県雇用開発協会（☎〇八三九六七四九）へ。

国勢調査のはなし②

国勢調査はどんなことを調べるのか今回は調査項目について述べてみましょう。その項目は二十二ほどあります。つまり、①氏名②世帯主との続き柄③男女の別④出生の年月⑤配偶の関係⑥国籍⑦五年前の住居の所在地⑧教育⑨就業状態⑩従業上の地位⑪所属の事業所の名称および事業の種類⑫仕事の種類⑬従業地または通学地⑭利用交通手段⑮通勤時間または通学時間⑯世帯の種類⑰世帯人員⑱家計の収入の種類⑲住居の種類⑳居住室数㉑住宅の床面積㉒住宅の建て方についてです。

氏名は調査漏れや重複を防ぐため

そのうち、「氏名」は調査漏れや重複して調査することを防ぐとともに、記入もれなどがあつた場合、照会するのに使います。また、氏名は集計の対象ではないので、データとして記録されることはありません。

男女の別、出生の月日は人口構成の基本

「男女の別」「出生の月日」は、男女や年齢階級別の人口構成を把握するうえで欠かせない基本的な事項です。

国籍の把握は国勢調査だけ

「国籍」については、国勢調査が日本人と外国人を分けた人口をつかむための唯一の調査です。それに、わが国の出生率・死亡率の計算や生命表の作成にも日本人人口が必要とされます。

5年前の住居の所在地は過疎問題などに必要

「5年前の住居の所在地」は人口の地域間の移動を知るために必要な項目で、地域の居住環境整備計画や過疎問題などに欠かせない資料です。

従業地または通学地など地域の交通計画の資料に

「従業地または通学地」は

高齢化社会を迎えて 必要な調査事項

老人問題を考える時、世帯を抜きには考えられません。どのような世帯構成なのか、一人暮らしなのか、夫婦二人なのか、それとも孫に囲まれて生活しているのか、さらに

婦人の受講生募集

山口県東部婦人就業センターで受講生を募集。

▽科目 道行衿、千代田衿、付比翼などの縫い方

▽対象者 講習修了後、就業する意志のある婦人

▽期間 九月十一日から十二月四日まで毎週火曜日と木曜日の午前九時から

▽会場 山口市働く婦人の家（山口市湯田温泉五一―一）

▽申し込み 町役場商工水産係に備え付けの申し込み書で八月二十七日（月）までに。

公民館だより

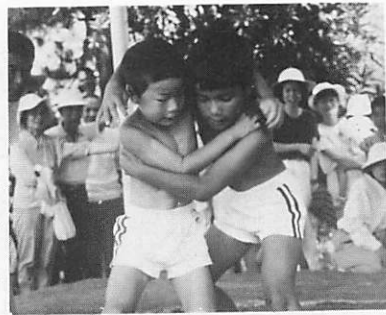

▲さあ、どちらが...
子ども相撲大会

成人式は8月15日

講演は
山口大の木下教授

本町の成人式は八月十五日(水)公民館で行われます。本年の該当者については区長さんを通じてご案内しています。場所：町公民館三階大講堂

読書感想文をどうぞ

コンクール作品を募集

県教育委員会・県読書推進運動協議会・県立山口図書館では読書普及推進事業の一つとして読書感想文コンクールを行います。

▽応募資格 県内在住の一般人(大学生を含む)

▽応募方法

字数は四百字詰原稿用紙五枚以内。未発表のもの。作品には題名・住所・氏名(ふりがな)年齢・電話番号を記入のうえ、九月二十八日(当日消印有効)

キャンプ指導者

講習には8人受講

キャンプのシーズンを前に町教育委員会は六月二十九日、キャンプ指導者養成講習会を開きました。

県レクリエーション協会の山野井隆氏の指導のもと、受講者八人がキャンプの意義・プログラムについての講義を聞いたり、テント設営・飯ごう炊飯の実習などをしました。

特に、テント設営ではピグの打ち方など細かい注意事項を忘れていた人もあり、助けたり助



の知識を身につけました。こうして、この夏もこの人たちがキャンプの指導者として活躍中です。

までに、〒七五三山口市大字後河原字松柄・山口県立山口図書館「読書感想文コンクール」係(☎〇八三九〇二二一一)へ。(課題図書)▽アリスの穴の中で、上野瞭著、新潮社▽新とはずがたり、杉本死子著、講談社▽花ある季節、安西篤子著、読売新聞社▽水魚(みずうお)、増田みず子著、日本文芸社▽日本人の美意識、ドナルド・キーン著、中央公論社▽われ弱ければ一矢鳴椰子伝、三浦綾子著、小学館▽ベトナム難民少女の十年、トラン・ゴク・ラン著、中央公論社▽ニコルの森と海から

講師は山口大学木下謙治教授

で、演題は「地域づくりと若者の社会参加」

記念撮影

午前十一時半～十一時四十五分

記念植樹

午前十一時四十五分～十二時

受講者全員パス

16ミリ映写技術検定

町公民館主催の16ミリ映写技術講習会が七月十日から三日間町公民館で開かれました。

受講者は八人(男五人、女三人)で、夜の七時から十時まで講義と機械の取り扱い実習に熱心に取り組みました。そして、最終日の検定試験には全員がパス、合格証を手に入れました。

合格者は町の映写機が借りられるため「これで子ども会やP

☆8月のスポーツ行事

▽近郷ジュニアバレーボール大会

日時 八月十九日(日)午前九時開会

場所 勤労者体育センター

▽近郷家庭婦人バレーボール大会

日時 八月二十六日(日)午前八時半開会

場所 勤労者体育センター

▽町内オープンテニス大会

日時 八月二十六日(日)午前九時開会

場所 勤労者体育センター

わたしたちスポーツ仲間

インディアカ教室

教室といふとかた苦しい感じがしますが、もとは初心者インディアカのはじまりです。発足して十年ぐらいたちました。

私たちの目的は、汗を流し、笑いを大切にすることです。

ときには、井戸端会議で試合がはじまり、少し遅れはするがそこは中年パワーで頑張っ

TAでの映写会に役立てる」と大喜びでした。



町公民館主催の16ミリ映写技術講習会が七月十日から三日間町公民館で開かれました。受講者は八人(男五人、女三人)で、夜の七時から十時まで講義と機械の取り扱い実習に熱心に取り組みました。そして、最終日の検定試験には全員がパス、合格証を手に入れました。合格者は町の映写機が借りられるため「これで子ども会やP

ています。町内球技大会などは私たちのメンバーも地区の中では大健闘しています。初心者、中年の人も私たちと一緒に汗を流しませんか。



〇練習日 毎週水曜 日午後八時～十時(町体育センター)

〇会費 月額百円

〇連絡先 上野 宏(浜表) ☎二二六七四

入会をお待ちしております。

〇婦人学級 八月二十一日(火) 午前九時半から町公民館 講義「我が半生期を振り返って」講師は高木良子井関小教頭

〇乳幼児学級 八月二十二日(水) 午前十時から町公民館 実習「子どもの絵」

〇親子読書 八月二十六日(日) 午前十時から町公民館

場所 阿中テニスコート

種目 一般男女ともA級・B級の二階級制で、全種目ダブルス

参加資格 町内在住者および町内の勤労者(中学生以上)

参加料 一人二百円

申し込み 八月二十日(月)までに町公民館へ。

町健康づくり標語... 「あか あお きいろ やさい大すきげんきな子」(仙在・中戸 佳美)

たくやくん ハ イ



「1歳になりました」
竹本 拓哉くん
(中村)
(平成1年7月27日
生まれ)
竹本 浩・
美恵さん二男

おしらせ

有効期限の確認を

老人保健法医療受給者証

老人保健法医療受給者証を持っておられる人は有効期間が過ぎていないかご確認ください。有効期間が過ぎていたら町役場保健衛生課国保係で更新の手続きをされますように。期限が過ぎている受給者証をもって医療機関にかかると自分で医療費を払うこととなります。

高齢福祉年金

証書の書き替えを

8月13日に郵便局そばで

高齢福祉年金は八月に受けられますが、年金を受け取られたら、役場の住民課国民年金係へ国民年金証書を提出ください。証書の書き替えは本年も八月十三日に阿知須郵便局のそばに臨時出張所を設けて行います。

老齢福祉年金の受給者は、毎年一回、自分とその家族の

農業労働標準賃金表

阿知須町 10a = 1反

| 平成2年度 | | | |
|----------------|--------|----------------|-------------------------------------|
| 種別 | 賃金 | 増単率位 | 備考 |
| 春田耕起ツク代(平スキ) | 7,500円 | 3 a 以下 2 割増 | いっしょの場合 |
| 5月耕うんツク代(代カキ) | 9,500 | " | 16,000円 |
| 秋田耕うんツク代(うねたて) | 8,000 | " | |
| 特殊田(深田) | 11,000 | " | |
| 畑耕起(うねたて) | 8,000 | " | |
| 平常雇 | 5,000 | 1日 | 男・女共通 |
| ハーベスター | 9,500 | | |
| 農業短期雇 | 6,000 | 1日 | 男・女共通 |
| 防除代金 | 2,500 | | 1回につき |
| バインダー | 9,500 | | ヒモは機械もち |
| コンバイン | 19,000 | 3 a 以下 2 割増 | |
| 育苗・機械植 | 19,000 | " | 育苗 11,800円 機械植 7,200円 |
| もみの乾燥 | 10,000 | | ただし23袋(水分24%)までと水分24%以上は24袋以上で協議する。 |
| もみすり | 500 | | 1俵(60kg当り) |
| 麦の乾燥 | 250 | 10kg | 持込んで水分24%以上は25%以上で協議する。 |
| 麦刈(コンバイン) | 17,500 | | は場の状況により双方で協議する。 |
| オペレーター | 1,000 | | 1時間当り |

前年の所得について確認を受けることになっていきます。他の公的年金などを受けている人も、併せて申し出てくださいます。

国民年金証書の提出が遅れたり、提出されないときは次の支払い(十一月)の年金が遅れたり、受けられなくなったりします。支払月にきちんと受けるため、国民年金証書を忘れずに提出しましょう。

小比類巻かほるの前売券(一枚二千円)は町役場企画課にあります。
元気づきようだ写真など募集
県では元気づきキャンペーン

小比類巻かほるのコンサート
前売券は企画課へどうぞ
県内の若者が集って夏を楽しむ「やまぐち若者フェスティバル'90」が八月二十四日から三日間、山口市維新百年記念公園で開催されます。

岡山霊廟の開閉時間
8月5日～8月18日
午前6時～午後6時

| |
|--|
| 人の動き |
| 住民登録 (平成2年7月31日現在) 人口…8,325人 (男…3,854人) (女…4,471人) 世帯…2,452 昭和60年国勢調査 (人口…8,407人) (世帯…2,334) |
| 7月の動き |
| 出生…4人 死亡…6人 転入…20人 転出…8人 |

| | | | | | | | | | | | | | | | | | | | | | | | |
|--------------------|-------------|----|--|----|----|----|---------------|--|----|-----------------------|-------------------|----|-----------------------|------------|----|----|----|----|----|---|---|--|---|
| メ | モ | 27 | 26 | 25 | 24 | 23 | 22 | 21 | 20 | 19 | 18 | 17 | 16 | 15 | 14 | 13 | 12 | 11 | 10 | 9 | 8 | 7 | 6 |
| 町内オープン インディアカ大会 | 9月2日 町内野球大会 | 納税 | 町内オープンテニス大会(阿中テニスコート、前9時)近郷家庭婦人バレーボール大会(体、前8時半)親子読書(公、前10時)胸部レントゲン検診(町内27か所、31日まで)国保保険証更新(31日まで) | | | | 乳幼児学級(公、前10時) | 婦人学級(公、前9時半)貧血検査(公、後1時半)一歳六か月児健康診査(公、後1時)三歳児健康診査(公、後1時半) | | 近郷ジュニアバレーボール大会(体、前9時) | 町民総盆踊り大会(阿小運動場、夜) | | 心配ごと相談(社会福祉センター、前10時) | 成人式(公、前9時) | | | | | | | | あじす町こどもキャンプ大会インときわ(阿知須駅集合、前10時、一泊二日)育児相談(役、後1時半) | |

| |
|---|
| 町民カレンダー 8月 |
| (役場...役場 公民館...公民館 体育センター...体育センター) |

ふれあい広場

「ふれあい広場」はみなさんのページです。町政への提言や身近かな話題、絵画、写真など町企画課(有線二一四四)へお寄せください。



町農業委員会 会長

松崎 照雄(さん)

浜表

無投票当選ではあったが、当選四期、会長は二期目の就任。選挙による委員十人のうち三人が四期当選ですね。「酒井さんと前野さんがおられます。二期目には副会長を務めました」

「専業農家ですが、耕作面積は？」

「二・七ヘクタールです。メロン、イチゴなど施設園芸もやっています」

町内の農家の平均耕作面積は約七十アールですから、町内



では指折りの大規模農家に当るのではないですか

耕作される人もあったが規模を縮小されているようです。一方では規模拡大を指導しています。農地を借り受けても二・三年で地主へ返還しています。期間が以前の半分ぐらいになっています。停年になった人が借り

て耕作するので、長年月は無理なわけです。統計上は専業農家がふえる傾向に見えますが、停年後の年金を受けながら農業だけをする人があるからです。ことし二月の農業センサスでは町内の農家は六百三十六戸、五年前より百二十二戸減っています。本町の農業をどのように感じてもらえますか

「機械は高く、米価は下る。諸物価は下らない。だから農家の所得率の目標を六〇%においたが厳しい情勢にあります。しかし、農作物に付加価値をつけたら、消費者の要望に合ったものを作る。その努力が必要です。私たちもグループを作って研究しています。ほ場整備が終われば若い人の利用増進も進みます。そのためのリーダー養成に努めたいと思っています」

短歌

益弘 吾一

湯浴みして門田のほとりに立ちて聞く一つしき鳴く蛙わびしも

藤重 幾代

軒並の幣清すがしゆくりなくまつり支度の町に來にけり

中本 幸枝

過ぎゆきし十八年を想ひつつ夫の命日に墓の草取る

亀村 マス子

瀬戸内の浜辺の砂は真白くて桜具拾いし遠き日思ふ

桜井 文子

天井の四つの灯をつけラジオ聞き手もと明るく暗幕を縫ふ

砂村 ヤス子

絶筆となりにし花のしみたる蓮華草の絵わが手に残り

松尾 君代

逝きし友今頃はふりとなる刻か畑うちながら西日にま向ふ

藤重 アヤ子

雲の上に冠雪おきし霊峰富士のゆくりなく二人機上にて見る

木原 百合雄

六月のわが庭の青葉も田も見えて老いの朝々コーヒー美味し

高橋 イハ

夫の姪むすめ嬪さまたづね来て互いに笑顔やすまる

宮原 ツネ

文月に本格的な梅雨になり豪雨になりて雨音をきく

三住 清子

梅雨晴間友の二人は連れだちて見舞いてくれるうれしなつかし

田頭 フテ

七夕の色紙もらいておしいだき家内安全深きいのりぬ

村田 ウメノ

踊り山十七夜祭の目玉にて可愛い少女の踊りたのしみ

徳永勝さんに功労彰

暴力追放県民大会で

第十五回山口県暴力追放県民大会がこのほど柳井市で開催されましたが、この大会の席上、本町岩倉西前・会社員、徳永勝さん(右)に山口県暴力追放県民会議から防犯活動、暴力追放の功労者として表彰状が贈られました。



阿中庭球部中国大会へ

県選手権大会団体の部準優勝

阿知須中学校軟式庭球部は七月二十三日・二十四日宇部市で行われた県中学校軟式庭球選手権大会の女子の部団体で準優勝、個人の部で六位となり、第十八回中国中学校軟式庭球選手権大会の出場権を得ました。中国大会は八月六・七・八日の三日間岡山県倉敷市で行われます。出場選手は、ダブルス三組と個人二人で次のとおり(敬称略)▽ダブルス 郡司掛洋子・河野幸代組、坂井理恵・引藤真弓組 松永安代・吉川知子組▽個人 松田京子、提恵美子

善意はここに

〈町へ〉

◇広報送料▽西岡竹市さん(吉敷郡小郡町長谷西区五〇六一七)〈町社会福祉協議会へ〉

◇香典返し▽縄村晴久さん(縄南)は父法念さんの▽谷川弘義さん(縄南)は妻美知恵さんの

山邊隼人二男 国男 6・26 飛石古川 愛長女 秋彦 6・28 赤迫

死亡(ご冥福をお祈りします)氏名 死月日 年齢 住所

山本 安子 6・27 77 南祝

森田 久代 6・27 70 浜

金子 トヨ 6・29 84 南祝

小林カネ子 7・8 87 飛石

西村アキノ 7・18 86 砂二

松川友美 長女 圭一 6・18 浜

平田展裕 二男 昌博 6・24 砂三

