

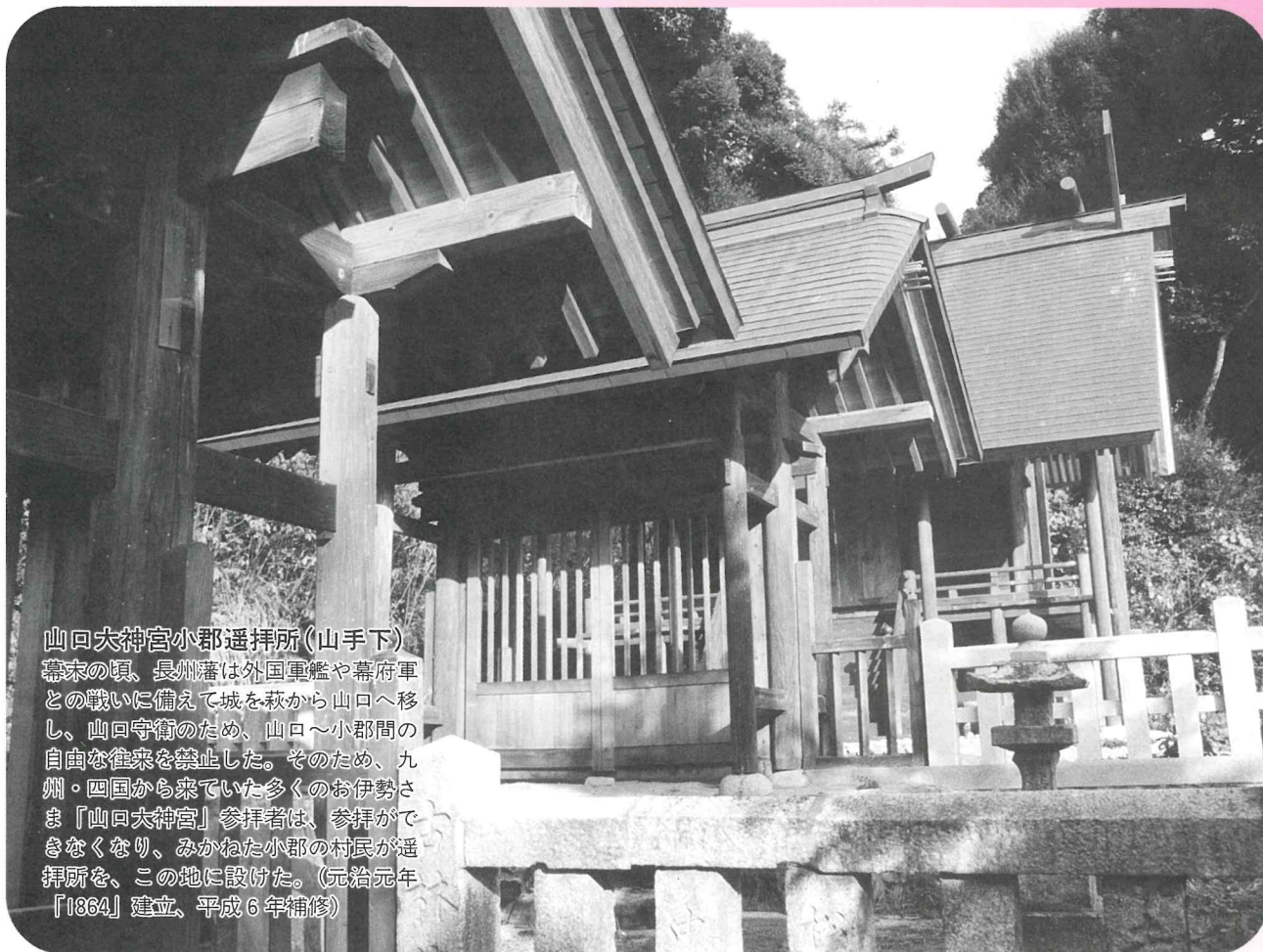

平成11年1月8日発行

No.617

広報 おごおり



山口大神宮小郡遥拝所(山手下)
幕末の頃、長州藩は外国軍艦や幕府軍との戦いに備えて城を萩から山口へ移し、山口守衛のため、山口～小郡間の自由な往来を禁止した。そのため、九州・四国から来ていた多くのお伊勢さま「山口大神宮」参拝者は、参拝ができなくなり、みかねた小郡の村民が遥拝所を、この地に設けた。(元治元年「1864」建立、平成6年補修)

文化財は、歴史を伝える貴重な財産

昭和24年1月26日、世界的至宝で、1300年の歴史をもつ日本最古の壁画が描かれた「法隆寺金堂」(奈良県)が焼損しました。これをきっかけに、消防庁と文化庁がともに提唱し、昭和30年から毎

年1月26日を「文化財防火デー」と定め、全国的な文化財防火運動を展開しています。(写真は、小郡町指定文化財 山口大神宮小郡遥拝所 平成5年3月指定)



主な内容

- ・ 町長、議長年頭あいさつ
- ・ 山頭火フォトコンテスト結果発表
- ・ ヨーロッパ研修報告記
- ・ 平成10年度小郡町職員採用試験
- ・ 平成11年度保育園入園児募集
- ・ 餅つき、どんど焼き、かるた大会のご案内
- ・ 町が発注する工事等の入札参加業者受付
- ・ 「人権を考える集い」のご案内



地球環境保護のため再生紙を使用しています。

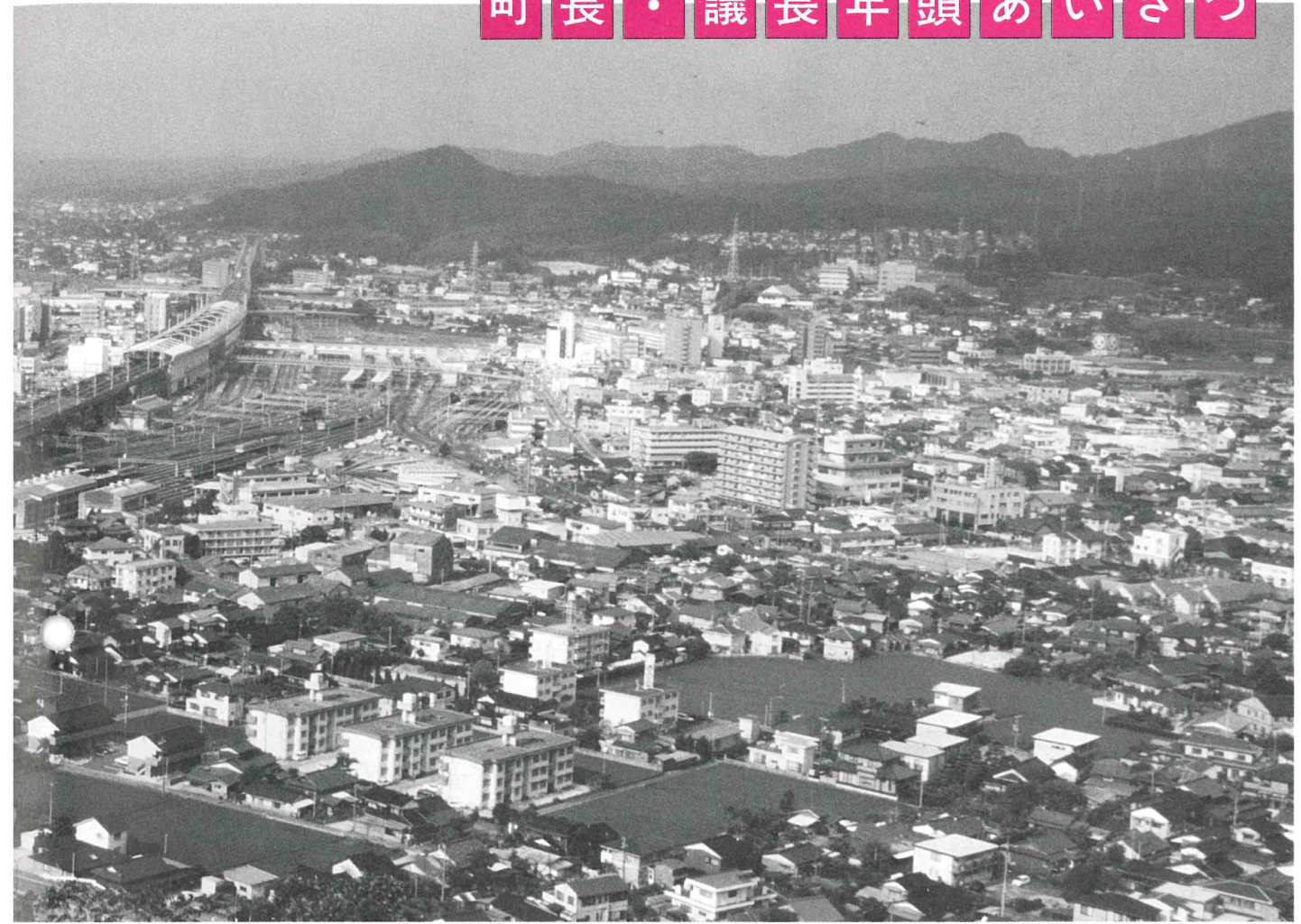

小郡町長
宮本研道

新年あけましておめでとう、ございます。輝かしい新春を迎え、本年が皆様にとりまして幸せ多き年でありますよう、心からお祈り申しあげます。

さて、昨年は、景気の低迷が続き、日本経済が依然として先行きの不透明な状況のなかで、景気回復に向け金融システムを中心に様々な分野での改革やそれに伴う施策が推進された一年でありました。また、国際情勢においても、特に国際経済の側面でのわが国の役割が、なお一層増大していることを認識させるものでした。

一方、本町におきましては、住民尊重の基本理念のもと、諸事業を継続実施してまいったところでありますが、とりわけ特別養護老人ホーム「小郡・山手一番館」の完成により、より質の高い福祉サービスの提供が可能となり、また、権現堂橋の開通により、本町の持つ広域交通拠点としての機能が

が強化されましたことは、皆様の御理解と御協力の賜物と心から感謝申しあげる次第であります。

本年におきましても、一刻も早い景気回復が期待されつつ、当面は厳しい情勢が予測される状況ではありますが、次代を展望しながら、福祉、教育、生活基盤の整備等、住民生活を重視した生活環境づくりに向け最大限の努力をいたす所存であります。

具体的な事業としましては、平成十二年度から始まる介護保険制度に対応するための介護保険関連事業、環境問題における基盤整備としてのストックヤード建設事業、県の玄関口としての高次都市機能の集積を図る小郡駅前第三土地区画整理事業等を計画しております。今後も、直面する多くの課題に積極的に取組み、個性豊かで誰もが住みよいまちづくりを目指して、町勢発展に尽くすことをお誓いして年頭のごあいさつといたします。



小郡町議会議長 井上一夫

新年あけましておめでとうござ
います。平成十一年の輝かしい新
春を迎え、皆様に謹んで年頭のご
あいさつを申し上げます。

昨年は長期化する景気の停滞と
金融システムに対する信頼の低下
といったわが国経済社会の危機的
な状況に直面し、本町におきまし
ても長引く景気の低迷による税収
の伸び悩みにより厳しい財政状況
にあります。町民の皆様の御理
解と御協力を賜り、権現堂橋の完
成、町民待望の特別養護老人ホー
ムのオープン等によりまして、住
みよい小郡町を目指し順調な進展
をみておりますことに対しまして、
厚く感謝を申し上げます。

二〇〇一年に阿知須干拓地にお
いて二十一世紀未来博覧会が開催
されますが、交通の要衝である当
町としましては、小郡駅が交通ア
クセスの中心となることからその
周辺整備が求められるところであ
ります。とりわけ小郡駅前第三土
地区画整理事業につきましては今
年いよいよ着工される運びとなり

ましたが、一方、駅北地区市街地
開発事業においては県央の中核都
市づくり推進の面から重要な課題
と位置付けられることから、地方
分権が推進される中、地方拠点地
域の形成には町民の皆様の御意見
を拝聴し、実現に邁進したいと考
えております。

また、高齢・少子化社会に対応
する福祉社会の充実や、若者が希
望と意欲をもって定住できるまち
づくりが求められるところであり
ますが、議会といたしましては、
地域住民の代表として、その責務
と役割の重大さを深く自覚し、個
性豊かで活力のある地域社会の実
現に向けて、議会全員心を一つに
して、一層の努力をいたす所存で
あります。

どうか町民の皆様方の格別の御
支援と御協力をお願い申し上げます
とともに、幸せの多い年となり
ますよう心からお祈りいたしま
す。新年のごあいさつといたしま
す。

1999年

今年は卯年

平成11年

としおとこ としおんな
回年男、年女の方にお聞きしました

あなたにとつて、今年の

夢は？



田や畑で作物を育てるのが毎日の楽しみの一つ。最近は、猿が多く、手を

焼いている。今年も猿との智恵くらべ。
小田 義忠さん 大正4年生まれ・新町西



岡光 政和さん

昭和62年生まれ・緑町
少年サッカーでキーパーをしています。全国大会に出場して有名になりたい。勉強もちよつとガンバロ。

田中 正人さん

昭和14年生まれ・奥畑

今年も釣りです。昨年の夏は毎週秋穂でキスゴを釣り日焼けで黒いウサギに。景気もピョンピョンと良くなるといいですね。



青木 文恵さん

昭和38年生まれ・山手上

現在、老人ホーム小郡・山手一番館に勤務しています。愛される老人ホームにしたいのと、たまには、ゆっくりと旅行に行つてみたいです。



西中

時彦さん

昭和26年生まれ・金堀

今年も、仕事に追われる忙しい年となりそう。みなさんに愛されるJAをめざし、がんばりたいと思います。たまの休みも、野球の審判で大変ですが、健康には気をつけます。



今年(う)卯年。十二支の四番目のうさぎ年です。卯は東の方角、また「卯の刻」といえば、午前六時ごろを指します。
(明治中ごろから日本でも飼育)
うさぎは、ウサギ科の哺乳類です。うさぎという耳が長く、目が赤く、毛は白、ピョンピョンと跳ねる動物を思い浮かべますが、これはわたしたちがよく見る日本白色種で、ほかに多くの種類がいます。毛が白黒(または白茶)でバンダウサギとも呼ばれるタツチ、耳の下がったロツパイヤー、耳の短いピーターラビットなどです。
うさぎが家畜化されたのは十二〜十三世紀ごろといわれ、その後、ポルトガルの航海者が食糧の補給源として各地に広めたとされています。第一次世界大戦のころはヨ

ロツパ各地で食肉用、毛皮用にさかんに利用されました。日本では、日清、日露戦争のころから、日本白色種が大量に飼育されるようになりました。
うさぎを数えるときに、一匹、一匹と言わずに一羽、一羽と言います。これは、昔、獣肉を食べるのを忌み嫌っていた時代に、鳥のような数え方をしよう。うさぎは貴重なたんぱく源だったので。
(悪役や英雄)うさぎさまな役回り
うさぎの話は、古くは「古事記」に発しています。うさぎが海の上に並んだワニザメをだまして因幡の国に渡ろうとします。しかし、最後にワニザメの怒りを買ってしまい、皮をはぎ取られて苦しんでいるうさぎを大國(おおくに)の命が救うというお話です。



藤井 利雄さん

昭和26年生まれ
・新町東下
以前、陸上競技をしていたので、5年前から年に7、8回、陸上の審判をしています。これは、これからも続けていきたい。

鶴丸 英幸さん

昭和38年生まれ・白土
長男が少年野球の予選を勝ち抜き県大会へ出場できることを期待しています。あとは、ゆつくりと魚釣りで楽しんでみたい。

横田 昭代さん

昭和2年生まれ
・津市上
退職してかよい始めた習字教室も、はや10年。他に生け花もしていますが、古文などの教室にもいつてみたいですね。目標は健康で歩くこと。よく主人と散歩します。



岩井 美雪さん 昭和50年生まれ

・新町東上
ピリアードの9ボールにこってます。色々なつき方やクッションの使い方を練習して、うまくなりたいですね。

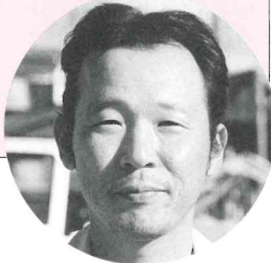

松尾 征二さん (小郡中校長)

昭和14年生まれ
教員人生しめくくりの年として、がんばります。第2の人生設計も新たに考え、目的を持った旅行や探究中の地学の勉強を成しとげたい。



西川 貴章さん

昭和62年生まれ・光が丘東
大きなブラックバスを釣ること。最高は35cm、親友の羽立君と長沢によく行く。



今、吹奏

楽部でガンバツテます。ポケビのチアキの大ファン。将来は歌手になりたいな。

小笠原 楓さん

昭和62年生まれ・柳井田



だれでも知っているうさぎの話
といえば、「うさぎとカメ」です。
うさぎとカメが向こうの山まで、
どちらが先に行けるか競争します。
早いうさぎは、カメのろいのを
見て途中で油断して昼寝をしてし
まいます。その間にカメがゴール
するというお話で、地道に努力す
れば必ず成功するという教訓です。
こうした話は、動物競争物語と
して各国にあります。ただ勝つ方
の動物がカメではなく、ハリネズ
ミ、カニ、ヒキガエル、ナメコジ
だったりします。負ける方もうさ
ぎだけではなく、ウマ、キツネ、
ヒヨウ、ソウなどさまざまです。
もう一つ、日本の昔話で有名な
のが「カチカチ山」です。この話
にはちよつと残酷なシーンもある
ので、最近ではあまり語り継がれ
ていないようです。
…タヌキにおぼあさんを殺され
てしまい、嘆き悲しむおじいさん
に同情して、うさぎがあだ討ちを
します。うさぎはタヌキを薪拾い
に誘い、タヌキが背負った薪にカ
チカチと火打ち石で火をつけてや
けどをさせます。さらに、タヌキ
を泥船に乗せて川に沈めてしま
います。
うさぎの復讐という筋書きです
が、知恵が勝利をもたらすとい
うこと、弱さを助け強さをくじく

勸善懲惡の教えとされています。

うさぎは悪役だったり英雄だつたり、だまされたりだまされたりと、いろいろな役回りをこなしています。

よく知られている
月の餅つきうさぎ

うさぎは身近な動物のわりには、親しまれていることわざは少ないようです。

「兎死すれば、狐これを悲しむ」
「狐死して兎泣く」は、同類の死を悲しむということ。「兎に祭文」は「馬の耳に念仏」と同じ意味で、言っても無駄なこと。「兎の登り坂」は、最も得意とする場所でも力を発揮すること。「兎兵法」は生兵法のことで、役に立たないこと。どのことわざもふだんあまり聞きません。

よく知られているうさぎとい
うと、月の餅つきうさぎでしょう。
平成十一年用の寄附金付・お年玉
付五十円郵便切手及び年賀五十円
郵便切手の意匠は、「佐原張り子」
の餅つきうさぎです。これは、千
葉県佐原市の手張りの民芸品です。
八十円の方は、「山形張り子」の玉
乗りのうさぎです。

最優秀

其中庵賞

末広孝夫さん 〈防府市〉

蜘蛛は網張る私は私を肯定する

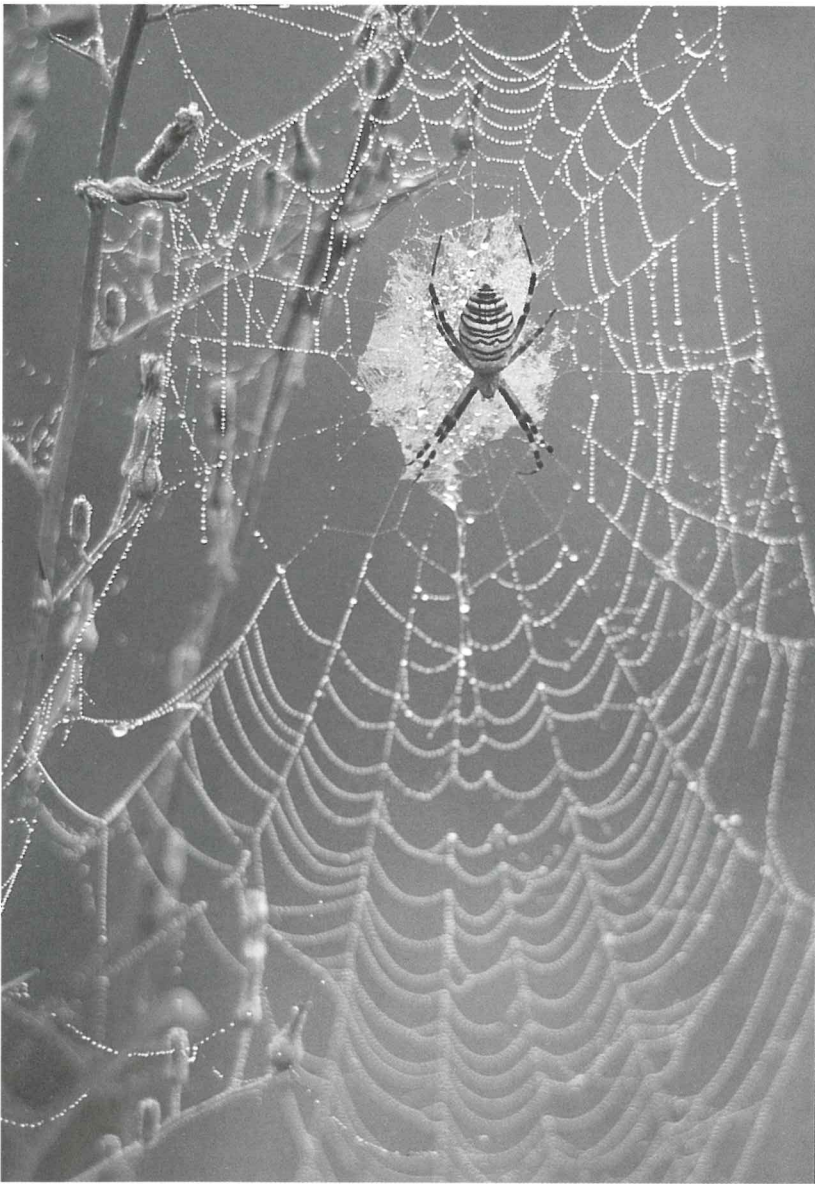

山頭火 第2回 フォトコンテスト

昭和の芭蕉とも言われる俳人・種田山頭火ゆかりのまちである小郡町を、全国に向けてアピールしようと第2回山頭火フォトコンテスト（主催／小郡町ほか）が行われました。

このコンテストでは、昨年6月から11月上旬にかけて、山頭火の句をテーマに、写真で山頭火の世界を表現した作品を募集しました。前回より応募数は減りましたが、全国28都道府県の69人から157点の作品が町文化資料館に寄せられました。

11月25日、町文化資料館で写真家・下瀬信雄さん（秋市在住）等によって作品の審査が行われ、小郡町内からは、森重辰己さん（蔵敷）、利重和行さん（大正下）、藤中美知子さん（矢足）、新田義明さん（長谷西）の4作品が佳作を受賞しました。

武重館長は、今回のコンテストを振り返り「山頭火の句を良く理解したすばらしい作品が多かったと思います。山頭火の素朴さが、全国のファンに根強く愛されていることを実感しました。」と述べました。

町文化資料館では、1月8日から31日まで、今回のコンテスト入賞作品展を開催しています。ぜひ1度ご覧ください。

優秀 草木塔賞

佐藤泰子さん <岡山県>

つめたい雨のうつくしい草をまたぐ



優秀 柿の葉賞

真野芳郎さん <東京都>

秋風、行きたい方へ行けるところまで



【講評】

全国から集まった作品のレベルは高く、審査は難航しました。特に、さりげない風景に秀作が多く、それが山頭火の句とあいまって、一つの世界をつくりあげているものが選ばれる結果となりました。

良い写真だが、句をなぞったものや句があまりにも離れ過ぎているものは、全体の印象が弱く選に入らなかったのは残念です。約1万首と言われる山頭火の世界を味わって、もう1度選んでみたいものです。

最優秀・其中庵賞は、写真の美しさの中に山頭火の到達した心境を感じさせる優れた作品となっています。優秀・柿の葉賞は、ストレートで少し突き放した良さが出ているが、わずかに寂しさが欲しい。

優秀・草木塔賞は、すばらしい作品だが、コンテストでのインパクトがわずかに弱く、惜しい結果となりました。

【入選・佳作者】(敬称略)

入選・鉢の子賞 田村幸雄(下関市)、入選・山行水行賞 古林義弘(山口市)、入選・雑草風景賞 小浜春勝(茨城県)、入選・孤寒賞 地下幸雄(香川県)、入選・鴉賞 浜田皓策(宇部市) 佳作 増敏昭(兵庫県)、森重辰己(小郡町)、加藤清実(宇部市)、福田勝(下関市)、西島昭夫(豊北町)、武村昭(京都府)、利重和行(小郡町)、藤中美知子(小郡町)、荻原敏彦(福岡県)、田辺紀子(大分県)、新田義明(小郡町)、松永常男(宇部市)、松本公晴(高知県)、嶋野正一(岡山県)、多田政宏(東京都)



下瀬信雄 審査員

写真家。写真雑誌などを中心に作家活動が続ける。1980年萩市芸術文化奨励賞、1990年日本写真協会新人賞を受賞。主な著作にエッセイ集「下瀬写真館の春夏秋冬」などがある。

ヨーロッパ研修報告記

11月5日から11月13日にかけて、山口・防府地区広域事務組合主催による海外研修が行われ、広域内の2市6町から20名が参加しました。この研修は、ヨーロッパにおける福祉行政と介護保険制度を視察し、同時に特色ある街づくりを学ぶもので、小郡町からは公募により選ばれた浦部さん、森本さんが研修してきました。



**介護保険で
快適な暮らし**
浦部昭一さん
(柳井田)

絶えて久しくアルファベットから遠ざかっていた私が思いがけず、この度海外研修に参加することができ感謝しています。

私たちがドイツで訪れた町はアウグスブルグ市で、紀元前15年につくられ、ディーゼルエンジンが開発されました。大型車が製造され、繊維産業が盛んだった所ですが、今では、環境保護関係の産業を誘致しているとのことでした。

訪問先の老人ホームは、1964年に個人が土地・建物を市に寄付したもので、広大な土地に8階建のアパート式のものと同屋建のバンガローがあり、前者に230名、後者に129名が入居していました。いずれも個室の1～2人部屋で、来年から全部2人部屋に改造されるそうです。入居者のうち165名が要介護者で、職員は150名のうち半数が介護士、残りは雑務・厨房・管理人等で事務は3名、職員は皆、市の職員であるが、独立採算制をとっているとのことでした。

ドイツの介護保険は、健康保険に付随しており、3段階に分かれる審査は健康保険メディカルサービス（医師・介護士・看護婦の特別教育を受けた者）が行い、支給は現金又はサービスのいずれかで受けることができるが、現在はサービス支給の方が多そうです。介護保険制度ができてから、老人ホームに入っても年金と保険でゆとりができたそうです。

白樺とマロニエの大きな木の陰から見えるホームの窓から、いつまでも手を振ってくれたお年寄りたちが印象的でした。

山口・防府地区広域事務組合の海外研修に参加させていただきました。ドイツにおける「福祉行政と介護保険制度」とフランスの「環境問題」を中心に、ロンドン・ミュンヘン・パリの都市景観づくりを視察いたしました。

私にとって、初めてのヨーロッパは、想像以上のすばらしさで、景観を重視した街づくりと都市計画には圧倒されました。

パリの「環境エネルギー管理局・ADEM」でフランスの環境行政等についてレクチャーを受けました。

ADEMは1992年に創立され、従業員は700名の民間企業で、ビジネスでなくボランティアの気持ちでやっているとのことでした。

以前からあった「エネルギー・廃棄物・空気、大気」に関する3つの組織を1つにし、水を除いた環境問題（水に関する機関は別にある）すべてを扱うということです。財源は、国からの補助金と市町村が住民から徴収する環境税などで、産業廃棄物にはADEMが直接、税金を徴収します。

事業内容としては「エネルギーの管理をはじめとし、廃棄物の処理・再利用・有効利用・住民への啓発、広報活動・空気の汚染防止・保護」など、あらゆる環境事業をしています。

ダイオキシン対策としては、焼却場の汚染防止装置に対する投資の10%を補助しているそうです。

どこの国も、環境に関しては様々な問題を抱えているようでした。詳しい報告など機会があれば、させていただきたいと思います。

**景観を重視
した街づくり**

森本節子さん
(津市下)



作品展のご案内

1 / 8 (金~31日)	(企画展) 第2回山頭火フォトコンテスト 入賞作品展
2 / 3 (水~7日)	一新作発表 能面展 (梅本草屯)
<p>・常設展~俳人・種田山頭火 彫刻家・河内山賢祐 ふるさと・生活文化展示</p> <p>・入館・ギャラリー使用無料 (ギャラリー・研修室を使用ご希望の方は、 当館までお問い合わせ下さい。)</p> <p>・休館日 月曜・祝日 1月の休館日 (1、2、3、4、11、15、18、25)</p> <p>☎問合せ 小郡町文化資料館 ☎73-7071</p>	

山頭火毛筆展の 作品を募集します



文化資料館「ナニ」

昨年が続いて、小・中学生から「書き初め」にかえて「山頭火の句」による毛筆の書を募集します。作品は、小郡町文化資料館に直接持って来て下さい。習字教室からは、取りまとめて持参いただきますようお願いいたします。

■対象者 小郡町内及び近郊の小・中学生

■課題

- 音はしぐれか
- 分け入れば水音
- 秋風の石を拾ふ
- 寒い雲が急ぐ
- 春風の鉢の子一つ
- 鉄鉢の中へも霞

以上の山頭火の句から選んで書いて下さい。申込みは、一人一点とします。

※学校名・学年・名前を忘れずに書いて下さい。作品を持参された時、参加賞をお渡しします。

■用紙 半切

■申込み 小郡町文化資料館

■締切り 平成11年2月10日(水)

■展示期間

平成11年2月17日から2月21日まで、全作品をギャラリーで展示します。

小郡町文化祭協賛 俳句展の投句

入賞作品

一般の部

コスモスの野点の客のスニーカー

増山 種子 (中央通)

過疎の村干し柿作りや老婆の背

杉山 鈴子 (津市南)

秋晴れに夫の墓に塔婆たて

浦田 幸江 (山手下)

柿不作葉陰に一つ隠れおり

田中ユリ子 (柏崎)

すすき野をながめし心いつまでも

森尾 正明 (光が丘東)

脱サラの一家総出の冬構

金子 恒雄 (山口市)

子供の部

家族みな好きな事する秋の夜

水島 知恵 (小郡小学校 五年生)

文化の日はじめてかいたはいくです

赤山 詩織 (小郡小学校 五年生)

秋になりもみじがすこしいろづいた

石田 祥子 (小郡小学校 五年生)

さつまいもいっぱいとれてうれしいな

杉 史江 (小郡小学校 三年生)

秋ばれやきれいなふくがきてみたい

金子 知美 (小郡南小学校 三年生)

美しき虫の音運ぶ秋の風

田中 誠司 (小郡中学校 三年生)

※多数の投句をいただき、ありがとうございました。

小郡町文化祭俳句展責任者 和田サキ代



ヘルスマイト(食推)推せんのも

ヘルシー料理

わかさぎの パネンテヨーグルトソース

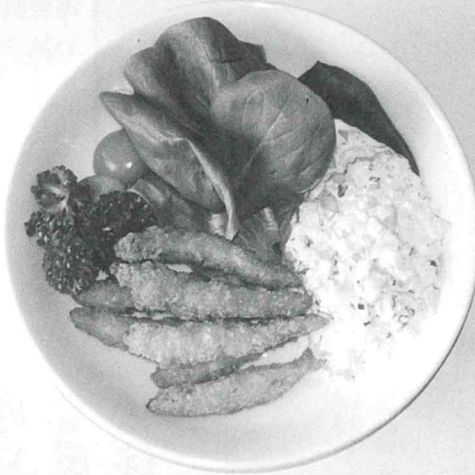

丈夫な骨で元気に長生き!!

鬆(す)の入った大根のように骨がスカスカにもろくなるのが骨粗鬆症。最近では若い女性や男性にも予備軍が増えています。骨粗鬆症予防には、食事と運動を中心とした生活習慣の見直しと改善が大事です。カルシウムの多い食品を選ぶことも大切です。

わかさぎは、カルシウムをとつても多く含んだ小魚で、骨が柔らかく丸ごと食べられます。旬は早春ですが冷凍ものが年中出ており手軽に利用できます。味は淡泊ですが、今回の料理はヨーグルトソースを添えおいしく仕上げました。溶き卵に粉チーズ、パン粉にごまを入れてフライにするのもよいです。

材料と作り方

材料(4人分)

わかさぎ	20尾
小麦粉	大さじ2
水溶き卵黄	1個分
水	大さじ2強
パン粉	40g
玉ねぎ	1個
にんじん	1/2本
ミニトマト	12個
サラダ菜	1株
ブロッコリー	120g
ヨーグルト	200g
マヨネーズ	大さじ3弱
こしょう	少量
みじんパセリ	少量

作り方

- ①わかさぎは水気をふきとり、こしょうをふり、フライの要領でAの衣をつける。
- ②玉ねぎはみじん切りし、水にさらして辛みを抜き、水気を切る。にんじんはあられに切って下茹でし、Bに混ぜる。
- ③①をオーブントースターもしくは電子レンジできつね色に焼く。
- ④皿にサラダ菜をしき、③とミニトマト、ブロッコリーを盛り、Bのソースを添える。

かぜのひき始めに

生姜湯 作り方

生姜汁、蜂蜜(又は水飴、砂糖)を湯飲み茶碗に入れ、熱湯を注ぐ。
★刻みねぎを入れるとより効果的。



卵酒の 作り方

①卵黄1つに砂糖小サジ1〜2を加えてよく混ぜる。
②熱したお酒1カップ弱を①の中に混ぜる。
★お酒の弱い方は煮切り酒や水で薄めたお酒を使う。

二 講座 三 栄養

かぜ気味の時の食事

かぜをひくと食欲が落ちがちです。安静にし、暖かくした上で、しっかりと食べてウイルスに対する抵抗力をつけることが大切です。症状別の食事の工夫を紹介します。

- ひき始め … 体を冷さないように温かいものを食べる。鍋物は部屋も体も温まるのでお勧めです。
- せきがひどい … 固形物や逆に水っぽいものはのどを詰まらせます。トロリとしたものが向いています。
- 鼻がつまる … 湯気の立っているものを食べると、一時的に解消されます。
- 熱がある … 水分が失われるので、水分の多いものが多いでしょう。冷たいものを病人は好みます。
- のどが痛い … 滑らかで口当たりのよいものが向いています。(香辛料はのどを刺激するので避ける)

予防接種

☆ジフテリアと破傷風

みなさんが予防接種として受けているジフテリアと破傷風。乳幼児期は、百日咳と一緒に三種混合ワクチン（DPT）として、小学校6年生は、ジフテリアと破傷風の二種混合ワクチン（DT）として接種されています。

ジフテリア、破傷風ってどんな病気かご存じですか？

ジフテリア

ジフテリア菌の感染で起こります。感染は主に咽頭ですが、鼻にも感染します。症状は、高熱・のどの痛み・犬吠のような咳・嘔吐などで、偽膜を形成して窒息死することがある恐ろしい病気です。発病2〜3週間後には菌の出す毒素によって心筋障害や神経麻痺を起こすことがありますので注意が必要です。最近ではロシアで流行がありました。予防接種を続けていかなないと日本でも再び流行する可能性がありますといわれています。

破傷風

破傷風菌は人から人へ感染するのではなく、土の中にひそ

でいて、傷口から人へ感染します。傷口から菌が入り身体の中で増えますと、菌の出す毒素のために、口が開かなくなったり、けいれんを起こしたり、死亡することもあります。患者の半数は自分では気がつかない程度の軽い傷が原因です。日本中どこでも土中に菌はいますので、感染する機会はいつでもあります。また、おかあさんが免疫をもっていれば新生児の破傷風もふせますので、ぜひ予防接種を受けておきましょう。

●終生免疫

ウイルスや細菌にかかると体の中に免疫（抗体）ができます。これはそのウイルスや細菌などの病原体に対する抵抗力ですが、その病原体に感染した記憶が体の中に一生にわたって残っていて、その病気にかからないですむ状態をいいます。

予防接種の受け方

母子健康手帳、予防接種予診票を持参してください。接種対象年齢内に受ける予防接種は無料です。

予防接種名	接種対象年齢	望ましい接種年齢	接種間隔 回数
DPT 三種混合 （ジフテリア 百日咳 破傷風）	初回 1期	生後3か月～12か月	3週間～8週間の間隔をあけて3回
	追加	初回3回終了後 12か月～18か月	1回
	2期 11歳～13歳未満	（ジフテリア） （破傷風） 小学6年生	1回

問合せ
小郡町役場 衛生課 健康係
☎(73)2411 (内線137)

▽岡村奈緒ちゃん（蔵敷）

H10. 7. 1生まれ

「いつまでもみんなのアイドルでいられるように、やさしい子になってね」とおかあさんの雅子さん。



こんにちは
赤ちゃん



△田中祐太ちゃん（長谷）

H10. 8. 18生まれ

「ますますビッグな子になってネ」とおかあさんの真理子さん。

確定申告の際はお忘れなく！

国民年金保険料は控除対象となります

所得税の確定申告をするときに、「社会保険料控除」として、国民年金保険料も控除の対象となります。

自分自身の保険料を支払った場合はもちろんですが、配偶者や家族の分の保険料をあなたが支払ったときも、その保険料の金額が所得から差し引かれ、課税の対象にはなりません。

2月16日から3月15日までに行われる所得税の申告をする際には、昨年1月から12月までに納めた国民年金保険料額を忘れずに申告して下さい。

証明書は、町役場町民課年金係から今月中に送付します。

なお、早めに必要な方は年金係窓口までお越しください。

国民年金の保険料は納めましたか

〔便利な口座振替をご利用下さい〕

国民年金の保険料の納め忘れはありませんか。納め忘れのある方は、至急納めて下さい。納め忘れがあると、将来受ける年金額が少なくなったり、場合によっては年金を受けられなくなったりすることがあります。また、障害基礎年金・遺族基礎年金なども保険料を納めていないと受けられないことがあります。

忘れずに、保険料を納めましょう。

保険料の納め忘れを防ぐため、銀行・郵便局など金融機関の自動口座振替をご利用ください。

◇問合せ 町役場町民課年金係

☎(73)2411 (内線103)

平成10年度小郡町職員採用試験

■試験職種及び採用予定人員

*行政(大学卒程度) 1人

大学卒及び大学卒見込み並びに大学卒程度の資格を有する人で、昭和50年4月2日から昭和52年4月1日までに生まれた人

■受験できない人

ア 日本の国籍を有しない人

イ 禁治産者及び準禁治産者

ウ 禁こ以上の刑に処され、その執行を終わるまで、または、その執行を受けることがなくなるまでの人

エ 小郡町職員として懲戒免職処分を受け、当該処分の日から2年を経過しない人

オ 日本国憲法施行の日以後において、日本国憲法、または、その下に成立した政府を暴力で破壊することを主張する政党、その他の団体を結成し、または、これに加入した人

■第1次試験

2月14日(日)

午前9時30分～午後3時30分

■第2次試験

第1次試験合格通知の際にお知らせします。

■受験申込書の請求

小郡町役場総務課職員係に請求してください。

郵便で請求する場合は、120円切手を同封のうえ、宛名を明記して請求してください。

■受験手続き

受験申込書に必要な事項を記入し、受験票の郵便はがき欄に、住所、氏名及び郵便番号を記入のうえ、50円切手を貼って提出してください。

■受付期間

1月5日(火)から2月5日(金)までの午前8時30分から午後5時15分まで受付けます。

ただし、土曜日・日曜日は受け付けを行いません。郵送の場合は、2月5日(金)まで到着するように送付してください。

■申込み及び問合せ

〒754-8511

山口県吉敷郡小郡町大字下郷609-1

小郡町役場総務課職員係

☎0839(73)2411

(内線210)



平成11年1月から
山口税務署で受付
◎税の相談は税務相談室
☎0839(22)2774

所得税の
還付申告は
お早めに
所得税の確定申告は、2月16日(火)から3月15日(月)までですが、源泉徴収された所得税の還付の申告は、1月から受け付けています。郵送でも構いません。込まないうちに早めの申告を。



平成11年度保育園（所）入園児募集



1. 申込書受付期間

4月から新規に入園希望の方

平成11年1月18日(月)～26日(火)

2. 入園資格

入園できる児童は、次のいずれかの理由により、児童を保育することができない場合です。ただし、父母以外に保育をする人（65歳未満で就労されていない健康な人）がその家庭におられる場合は除きます。

- ①家庭外労働・・・児童の保護者が常時昼間家庭外で仕事をもっているため、児童の保育ができない場合。（1日5時間以上、月20日程度であること。）
- ②家庭内労働・・・児童の保護者が常時昼間日常家事以外の仕事をもっているため、児童の保育ができない場合。（1日5時間以上、月20日程度であること。）
- ③母親の障害・病気及び出産等・・・母親が身体障害者や長期にわたる病気であったり、出産の前後であって児童の保育ができない場合。
- ④母親の病人介護・・・家庭に長期にわたる病人や、心身に障害がある人がおり、母親が常時看病にあたっているため児童の保育ができない場合。
- ⑤家庭の災害・・・火災、風、水害等で家屋が失われ復旧にあたる場合。

※（注） *入園の決定は、保育に欠ける程度の高い方から行います。

*保育に欠ける理由（就労等）が未定の場合は、受付ができません。

3. 施設名・所在地・入園できる年齢（4月1日現在）

小郡町立	小郡保育園	大正中	☎(73) 0340	2～5歳
〃	上郷保育園	新町西	☎(73) 2561	2～5歳
〃	乳児保育園	矢足	☎(73) 0476	0～2歳
社会福祉法人	たんぼぼ保育園	尾崎	☎(72) 7066	0～5歳



*家庭での保育が困難な度合い、定員、また地域などを考慮し、希望の保育園に入園できない場合がありますので、あらかじめご了承ください。

4. 申込に必要な書類

- (1)申込書一式（町福祉課又は各保育園に備え付けてあります。）
- (2)保育することができない理由を証明する書類

*注 65歳未満で同居されている人がいる場合も、証明書が必要。

事項	必要な添付書類
1. 給与所得者の方 （事業専従者、パート内職等含む）	○父母・同居の祖父母などが、給与所得者の場合は、平成10年分の源泉徴収票またはその写（勤務先で発行の年末調整済みのもの。ただし、その後確定申告をされた方は、平成10年分の確定申告書の写または控用・・・確定申告が済み次第提出のこと。） ○パートタイム等で源泉徴収票の取れない方、就労の予定の方は、勤務先の就労証明書（証明書の用紙は、福祉課にあります。）
2. 自営業の方	○平成10年分の確定申告書の写または控用・・・確定申告が済み次第提出のこと。 ○確定申告をされない方は、必ず町県民税の申告をしてください。
3. 母親又は家庭の中に長期にわたる病人や心身に障害のある人がおり、そのために児童の保育ができない場合	○医師の診断書または身体障害者手帳の写。
4. 母親が出産のため児童の保育ができない場合	○医師の出産（分娩予定）証明書または母子手帳の写。

※上記添付書類は1月末までに提出してください。ただし、確定申告の写または控については3月中頃までには提出してください。

■申込・問合せ

町役場福祉課 児童福祉係
☎(73) 2411 (内線116)



海の向こうで 大活躍

マカオで開催されたアジア・ジュニア空手道選手権大会組手18歳の部で、山口県鴻城高校・甲斐斐さんが見事優勝しました。甲斐さんは、初の国際試合で緊張したそうですが、キャプテンとしてチームをまとめ、団体戦でもチームを準優勝に導く大活躍。「もつと練習して、世界一に。」と夢はふくらみます。



お正月のからす
かあかあ

元気に育ってね

11月14日、山口ホタルの会・児玉つよし会長（金堀）の呼び掛けで、町文化財愛護少年団員が四十八瀬川にゲンジボタルの幼虫約7,000匹を放流しました。幼虫は、5月末に採取した成虫を児玉さんが産卵・心化させたもので、まだ体長3mm程度です。川には、幼虫のエサとなるカワニナが多く生息し、順調に育てばホタルは今年の5〜6月には川辺を飛ぶそうです。



2001年に向けて

11月27日、21世紀未来博覧会小郡町推進本部第2回会議が開催されました。冒頭、部長の高木助役は「2001年7月14日から開催される未来博に向けて、これからが正念場。民間も含めた協議会の設置に向けて動き出したい。」とあいさつ。続いて、博覧会がジャパンエキスポの認定を受けたことや基本計画（中間案）、出展関係について説明がありました。

楽しみながら フィットネス



「ジャザサイズ・チャリティー
スペシャルレッスン」が、11月25
日、ふれあいセンターで開催され、
会員70人が参加しました。
今年も受け付けには、チャリティ
ー募金箱が設置され、寄せられた
募金は、町社会福祉協議会へ寄付
されました。小野事務局長は「募
金は、ボランティア基金に積立て
ボランティア活動の振興に役立
たい。」と述べました。

まちをきれいに



「自分たちの住むまちをきれい
にしよう」と小郡小学校福祉委員
会（JRC）の呼び掛けで、11月
25日、ボランティア清掃「クリ
ン大作戦」が厳島神社（東津中）
で行われました。参加した児童約
30人は、ホウキやガンゼキを手に、
境内に落ちているゴミや落ち葉を
1時間かけて集めました。
JRCでは、今後、老人施設の
慰問なども予定しています。



エッ、私が8万人目

11月14日、平成6年10月にオー
プンした町文化資料館の入館者が
8万人を突破しました。8万人目
となったのは、榎部鈴代さん（光
市）で、夫の巖さんとS.L.やまぐ
ち号の旅を楽しみ途中で来館され
たそうで、「夫婦で車を利用した小
旅行をしますが、今回、初めてS
Lに乗り、その上、8万人目にな
るなんて、いい記念になります。」
と感激されていました。



1月1日～2月28日

はたちの献血キャンペーン

あなたの善意の献血が 医療に必要 とされています

若い世代の協力が大きな力となっている

みなさんは、献血をしたことがありますか。

医療の発達した現在でも、血液を人工的に作ることはできません。病気やけがの治療に必要とされる輸血用のほとんどは、多くの人の善意による献血で賄われています。献血は医療現場に貢献するボランティアの一つなのです。

献血に協力できるのは16～64歳までの健康な人。実際の献血者数では16～29歳が半数近くを占めており、若い世代の協力が大きな力となっています。

献血者が少ない月の献血にご協力を

緊急の事故や災害などが起こったとき、即座に輸血用血液を供給するためには、輸血用血液を常時確保しておくことが必要です。

そのため、年間を通して献血への協力が必要とされていますが、実際は、月によって献血者数にバラツキがあります。

特に、2月は1年のうちで、最も献血者数が少なくなる月。安定した輸血用血液を供給するため、ぜひ、この時期に、献血へのご協力をお願いします。



小郡郵便局に設置されました ドライブスルーポスト 車から直接、投函できます

12月10日、小郡郵便局局舎南側に、県内では山口中央郵便局に続き2か所目となるドライブスルーポストが設置されました。

このポストには、車から降りず、直接、郵便を投函することができ、投函後は、局舎外周を回り、道路に車が通り抜けられるようになっています。

除幕式にあたり、山岡実・小郡郵便局長は「小郡郵便局は交通量の多い道路に接しています。そのため、車でお越しになる方も多く、郵便を出すだけの用事で来局されたお客様にはとても便利になったことと思います。」とあいさつ。続いて、整列した職員の前で、出席した高木和文・小郡町助役と除幕をしました。

このポストは、1日7回収集され、局内窓口で投函するのと同様の取り扱いとなっています。



地域社会と共に歩む更生保護

～大きく広がる更生保護のネットワーク～



備蓄米 **たくわえくん**の消費にご協力を!

備蓄米は、**〈たくわえくん〉**をはじめ様々なブランド名で消費者の方々に販売されていますが、袋には右のマークが付されています。値段は330~370円/kgが目安です。

〈たくわえくん〉とはなに?
政府備蓄米50%
を原料米穀として
使用しているお米です。



平成5年度産の大凶作には、消費者の方々が国産米を求めて米穀販売店に長蛇の列を作られた「平成米騒動」を踏まえて、主食であるお米をいかなる状況の下でも安定的に供給できるように、お米の備蓄が制度化されています。

この備蓄制度は、政府が買い入れたお米を、一定期間保管後、消費者の方々に《たくわえくん》の愛称で販売する等により運営されています。この運営の下では、毎年備蓄したお米を消費者の皆さんに消費していただかないと、備蓄制度がうまく機能しなくなってしまいます。

消費者の皆さんには、備蓄制度は消費者自身のためのものであることを十分ご理解いただき、今後とも備蓄米《たくわえくん》の消費にご協力をお願いします。

◆問合せ

農林水産省 山口食糧事務所
〒753-0042 山口市惣太夫町3-8
☎0839(22)5200

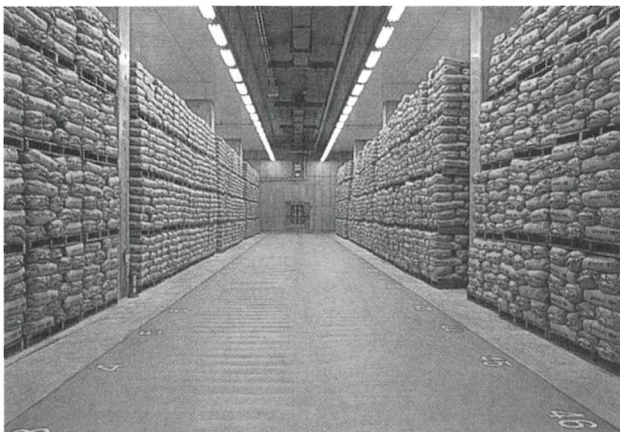

備蓄米は全量低温倉庫で保管されています。

検察審査会は検察官の仕事のうえに一般国民の良識を反映させようという目的でできました。外国に例を見ない、日本独特の制度です。新憲法の民主主義の精神に照らして考案されました。審査会議では審査員11人が、検察官が容疑者を裁判にかけなかった事件について、果たしてそのような取扱いが正しかったかどうかを審査します。検察審査員に選ばれた人は自分の良心に従って正しいと思った判断をすればよいのです。検察審査員が法律などの特別の知識を持っている必要はありません。心配をする前に、まず検察審査会議に出席をしましょう。検察審査会義の模様について、ビデオ映画の貸出を行っています。

問合せ 山口市駅通り1-6-1
山口地方裁判所内
山口検察審査会
☎0839(22)1330

検察審査員・補充員に
選ばれたらご協力ください

■1月10日は“110番の日”

☎110番は、皆さんの安全を守る強い味方、緊急回線

○事件や事故が発生した
○不審者(車)を見た、おかしい、変だな? という場合には、迷わず110番してください。

☎110番は、早く、はっきりと落ち着いて

- 何があったか
ドロボー、交通事故、喧嘩など
 - どこであったか
地区名、番地、目標物など
 - けが人はどうか
けがの程度、人数など
- 落ち着いて通報してください。

☎緊急事案以外の相談・問合せ

小郡警察署 TEL(72)0110
警察本部総合相談電話
TEL0839(23)9110

110番
事件・事故、強い味方の

家屋を取りこわしたらご連絡を!

固定資産税の課税誤りをなくすため、家屋の一部または全部を取りこわされた場合は、税務課固定資産税係までご連絡ください。

後日、職員が確認のため、現地調査にお伺いします。

◆連絡先 町役場税務課固定資産税係
☎(73)2411 (内線123)



餅つき大会

平成11年1月15日(祝)

- もちつき 午前10時から 町公民館横
- どんど焼き 午前10時30分から 資料館横広場
- かるた大会 午前11時から 町公民館3階

◇問合せ 小郡町公民館

☎(73)0638

雨天決行

今年は、昨年と時間が多少変更となっておりますのでご注意ください。また、輪飾りなどは、当日か、または事前に町公民館に箱を用意しますので、ご持参されますようお願いいたします。

第4回健康管理教室のご案内

高血圧は生活習慣病を引き起こす危険因子です。高血圧と言われたときに、まず知っておかなければならないこと、注意すべきことがありますので、ぜひご参加ください。

講義 「高血圧について」
講師 よしかね循環器内科 院長 吉金秀樹 先生

日時 平成11年1月27日(水)
午後1時30分から3時まで

場所 小郡町公民館 講座室
締切り 1月22日(金)

問合せ 町役場衛生課健康係
☎(73)2411 (内線136)

さ・し・す・せ・そ クッキングのご案内

生活習慣病の始まり「高血圧」を予防するための健康料理教室を開催します。塩分を控えてもおいしく作れる料理法のノウハウやバランスのとれた食事とはどんなものなのかを、調理実習等を通して学ぶ講座です。

日時 平成11年2月17日(水)
26日(金) いずれも午前9時30分～午後1時

場所 町公民館家事実習室
内容 講義及び調理実習

対象者 30代～50代の人(血圧が高い人、減塩やバランスの良い食事はどんなものなのか)

関心のある人

人員 30人

参加費 無料

締切り 2月10日(水)

問合せ 町役場衛生課健康係

☎(73)2411 (内線136)

ジョイフルスキー 参加者募集

月日 平成11年1月30日(土) 31日(日)

対象者 スキーを楽しみたい人 (高校生以上及び家族)

人員 80人

指導者 全日本スキー連盟公認

指導者及び野外活動センター

職員

経費 1人3,000円

(食事代、記念写真、傷害保険料ほか)

内容 グレンデスキー、ナイトスキー、レクリエーション

服装・携帯品 スキーのできる

服装(防寒・防水の上下、厚手の靴下、手袋、ゴーグル)、

スリッパ、健康保険証の写し、着替え、筆記用具、その他必要なもの

申込み 平成11年1月26日(火)まで(定員になり次第、締め切らせていただきます)に、電話またはFAXで、直接野外活動センターに申し込んでください。折り返し、要項と申込書をお送りいたします。

問合せ 山口県十種ヶ峰少年野外活動センター(〒759)

町が発注する工事等の入札参加業者受付

小郡町が発注する建設工事や物品の納入など、入札に参加される業者の提出資料を受付けます。

◇受付期間 2月1日(月)～3月15日(月)

◇受付場所 町役場総務課 窓口(2階)

◎提出資料

建設工事、測量、建設コンサルタント、物品の製造販売などによって、提出する資料が異なります。また、次の点にもご注意ください。

- ①提出資料の書き方は、各様式で定めている場合は、1月1日現在で記入してください。
- ②資料は、A4判とし、ファイルに綴じてください。
- ③提出部数は、1部です。
- ④提出資料は、原則として、ご持参ください。郵送の場合、書類の不備は、受付けを保留することがあります。

◇問合せ 町役場総務課総務係

☎(73)2411 (内線213)

1602 阿武郡阿東町嘉年
1883-2 ☎08395
18-0033 FAX08
395-8-0705)

初心者バドミントン 教室参加者募集

日時 2月2日(火)、9日(火)、
16日(火)、23日(火)の4回

午後7時〜午後8時30分

会場 小郡町体育館

人員 20人

費用 1,000円(スポーツ
保険代を含む)

その他 ラケット、シューズを
持参のこと

申込み 1月22日(金)までに、町
公民館内小郡町体育協会事務

問合せ 町公民館内社会教育課
☎(73)0638

局(☎73-0638)に申し
込んでください。

人権を考える集い のご案内

主催 小郡町同和教育推進協
議会、小郡町、町教育委員会

日時 平成11年2月5日(金)
午後2時〜4時

場所 町公民館3階講堂

内容 「新ちゃんのお笑い人
権講座」

講師 露の新治 師匠

その他 申込みは必要ありませ
るので、ご自由に参加して下
さい。

問合せ 町公民館内社会教育課
☎(73)0638

やまぐち女性財団助成事業 「本音で語る男の気持ち」 のご案内

現在、男性は、男女共同参画
をどう考えているか。

家庭・地域・職場それぞれに意
見を聞き、共に楽しく生きていく
ために、これからの社会をどう
暮らしていいのか、みんなだ
バトルトークしてみませんか？

主催 カレッジおごり

後援 小郡町、小郡町教育委
員会、小郡町女性団体連絡協
議会ほか

日時 平成11年1月23日(土)
午後1時〜4時

会場 町ふれあいセンター
※入場無料

生は1学期間(6か月)在学し、希望する科目を履修
する学生です。

出願受付期間
平成10年12月15日〜平成11年2月15日

授業開始 平成11年4月1日

学習方法
①放送大学山口学習センターで学習(再視聴、テープ貸
出)

②ケーブルテレビにご加入の方は、CSデジタル放送
の同時再送信を利用して学習

資料の請求及び問合せ先
〒756-0088 小野田市大学通1丁目1-1
放送大学山口学習センター
☎0836(88)3020

内容 基調講話(前山口県環
境生活部参事・伊藤ルリ子氏)
パネルディスカッション
問合せ ☎(72)1590(重田)

特別養護老人ホーム 小郡・山手一番館 パート職員募集

職種 寮母(パート)

人員 女性1名

年齢 20歳以上50歳未満

勤務時間・給与 面接の上決定

提出書類 履歴書(写真付き)

受付期限 平成11年1月21日(木)

申込み及び問合せ
〒754-0002
小郡町 尾崎
特別養護老人ホーム 小郡・
山手一番館 ☎(74)0200

放送大学学生募集

放送大学は、放送大学学園(文部省・郵政省所管)に
よって設置され、放送メディアを利用して大学教育を
行っている正規の通信制4年生大学です。

■募集学生の種類

全科履修生(大学卒業をめざす方)

4年以上在学し面接授業などを含め所定の124
単位以上修得すると、大学卒業となり「学士(教
養)」の学位が取得できます。

選科履修生・科目履修生

選科履修生は1年在学し、ある学習テーマを持つ
て希望する科目を履修する学生であり、科目履修

自宅がキャンパス放送大学 学びたいそれが入学資格です ■授業開始 平成11年4月1日(木)

生は1学期間(6か月)在学し、希望する科目を履修
する学生です。

出願受付期間
平成10年12月15日〜平成11年2月15日

授業開始 平成11年4月1日

学習方法
①放送大学山口学習センターで学習(再視聴、テープ貸
出)

②ケーブルテレビにご加入の方は、CSデジタル放送
の同時再送信を利用して学習

資料の請求及び問合せ先
〒756-0088 小野田市大学通1丁目1-1
放送大学山口学習センター
☎0836(88)3020

他市町の情報コーナー

CORE 掲示板

山口県中部地方拠点都市地域整備推進協議会
(山口市・防府市・小郡町・秋穂町)

イベント等の名称	日時・場所	問合せ
由紀さおり・安田祥子 童謡コンサート	1月26日(火)18:30開演(18:00開場) 山口市市民会館大ホール 入場料 指定席 5,000円 自由席 一般 4,000円 小、中高生2,500円 (当日は、500円高)	やまぐち市民文化の会 (山口市市民会館内) TEL0839-23-1000
～魔法のア・カペラ～ シャンティクリア・バレンタイン コンサート	2月7日(日)14:00開演 防府市地域交流センター(アスピラート)音楽ホール 入場料 全席指定 2,500円 バレンタインシート(男女2人1組) 4,000円	防府市地域交流 センター TEL0835-26-5151

人の動き

(11月末現在)

人口	22,688人 (+59人)
男	11,057人 (+20人)
女	11,631人 (+39人)
世帯数	8,609世帯 (+23世帯)

※ () は前月末との対比

おめでた(11月届出分)

(保護者・出生者・住所)

冯	建民	智	博	長	谷
水	博喜	友	喜	仁	津
大塚	康弘	雄	也	津	市
若崎	真和	文	哉	新	町
佐々木	智明	洗	希	山	手
神本	三郎	紗	希	新	町
八木	秀一	凌	太	大	江
末永	功二	将	也	蔵	敷
米村	勝宣	直	子	緑	町
原	伸一	悠	佳	中	央
阿武	秀和	祐	希	新	町
真弓	智之	僚	太	新	金
佐田	進	裕	季	柳	井
林	博明	大	地	山	手
右田	豊	萌	々	高	砂
大塚	健	雄	太	中	央
河野	通朋	美	智	若	草
吉岡	智昭	孝	一	柳	井
平野	雄士郎	翔	太	中	央

おくやみ(11月届出分)

(故人・年齢・住所)

秋本	95歳	大	正	下
花田	91歳	新	町	東
亀井	86歳	大	正	下
大空	82歳	矢		足
森	81歳	平		原
岡	80歳	田		町
廣中	80歳	東	津	中
末岡	78歳	東	津	上
林	77歳	柳	井	田
岡村	77歳	柳	井	田
藤原	77歳	長		谷
藤原	72歳	田		町
磯部	71歳	計		西
吉富	70歳	英		町
光永	61歳	津		市
白石	59歳	新	町	東

●司書がすすめる

今月の一冊

鬼の橋



伊藤 遊

時代をこえる少年の成長物語

先月に続いて今月も平安時代の時代小説。物語の主人公は小野篁(おののたかむら)という平安初期の実在の人物で、彼の少年時代をめぐる児童文学です。この小野篁には夜な夜な冥府へ通い、閻魔大王のもとで役人として働いていたという不思議な伝説があり、この物語もその伝説をふまえた内容になっています。でも、ただ彼の超人的な部分を中心に描いたものではなく、篁少年の大人への成長を描いた物語になっています。少年の眼から見たままでは知らなかった別世界の人たち、そして自分には想像もできなかった彼らの考え方、また完璧ではない大人たち：あらゆることを体と心で学んでいく少年の物語を、大人たちにも読んでもらいたい一冊です。

図書館

だより



★新収図書(12月分)

《一般書》

*河合隼雄のカウンセリング入門

*大石内蔵助 河合隼雄

*三国志 十三の巻 加野厚志

*幸せをよぶ家相と風水 北方謙三

*ああ言えばこう食う 黒木貞彦

*五体不満足 阿川佐和子ほか

*贈りもの 乙武洋匡

*曹操 上・下 ダニエル・ステイール

*生存者 上・下 陳舜臣

*宣戦布告「NO」と言える日 デイーン・クーンツ

本経済 石原慎太郎ほか

《児童書》

*なぞのトランプ占い師 那須正幹

*やまさきしょうてんひとくちもなき 村中李衣

*キキあずかります 田辺みゆき

*おはなし会 1月21日(木)

午後4時〜4時30分

★1月の休館日

1、2、3、4、11、15、17、25日

★ただいま左記の本は予約が殺

到しています。しばらくお待ち

下さい。

カモメに飛ぶことを教えた猫

すっぴん魂カツパ卷

★寄贈ありがとうございました

藤原洋子様(金 堀)

角田彦彦様(金 堀)

中嶋朋子様(大正中)